UTL AT DOWNSVIEW
D RANGE BAY SHLF POS ITEM C
39 11 15 07 14 024 2

26.4.66 J.H.

DR
575
S4

Selânikli, Tevfik
Mīrāt-i vūḳūat-i
hārbiye

PLEASE DO NOT REMOVE
CARDS OR SLIPS FROM THIS POCKET

UNIVERSITY OF TORONTO LIBRARY

Selānikli, Tevfik
Mirāt-ı vukuat-ı harbiye

مرآت وقوعات حربیه

محرری:
سلانیکلی توفیق

3/61

اشبو تاریخچه محاربهٔ حاضرهٔ یونانیه‌نك مقدماتنی تشکیل ایدن کرید وقوعاتندن بدأً ایله اعلان حربه قدر جریان ایتمش وقایع سیاسیه‌یه واعلان حربی متعاقب عساکر منصورهٔ حضرت پادشاهی طرفندن اجرا ایدلمش اولان محاربانه دائر هر درلو تفصیلات ومعلوماتی جامع بولنوب تخمیناً یکرمی، یکرمی بش فورمه قدر اوله‌جق ورسملری وخریطه‌لری محتوی بولنه‌جقدر رسملر وخریطه‌لر دردست ترتیب واعمال اولوب بشنجی نومرودن اعتباراً مکملاً قونیله‌جقدر

معارف نظارت جلیله‌سنك ۱۹۹ نومرولی وفی ۱۳ محرم سنه ۱۳۱۵ تاریخلی رخصتنامه‌سیله «ترجمان حقیقت» مطبعه‌سنده طبع اولنمشدر.

تمثیل اول
سنه ۱۳۱۳ — ۱۳۱۵

MICROFILMED BY
UNIVERSITY OF TORONTO
LIBRARY
MASTER NEGATIVE NO.:
920402

LIBRARY
AUG 12 1965
UNIVERSITY OF TORONTO
998411
DR
575
S4

مدخل

١٣١٤ سنهٔ هجریه‌سی و ١٣١٣ سنهٔ رومیه‌سی ظرفنده سلطنت سنیه ایله یونان آراسنده ظهور ایتمش اولان حربك اسباب حدوثی هنوز جمله‌نك خاطر نشانی بولنمغله برابر ینه وقوعاتی صره‌سیله یازه‌رق بومحاربه‌ده یونانلیلرك ظهور حربه نصل سببیت ویرمش اولدقلرینی تعیین وارائه بالخاصه منافع عثمانیه نقطهٔ نظرندن فائده‌لی اوله‌جغندن شو تلخیص وقوعات حربیه‌یی قلمه آلمغه لزوم کورونمشدر .

معلومدرکه محاربهٔ اخیره کرید جزیره‌سی یوزندن تولد ایلمشدر . کرید جزیره‌سی جنتمکان سلطان ابراهیم خان حضرتلرینك زمان سلطنتلرنده باشلایان وآنجق سلطان محمد رابع حضرتلرینك زمان سلطنتلرنده ختام بولان برمحاربهٔ مدیده نتیجه‌سنده بوندن ایکی یوز اوتوز بش سنه اول (١٠٨٠) ممالك عثمانیه‌یه الحاق ایدلمشدر .

اهالیٔ قدیمه‌سی حد ذاتنده خشین وخرچین اولان بوجزیره‌ده اهالی آراسنده‌ده ضدیت منافع حاصل اوله‌رق بوندن اره‌صره قار-

یشقلقلر تولد ایتمش وهله ١٨٢٨ سنه‌سندن بر
کرید جزیره‌سی خرستیانلرینك آمال وتمایلا
بتون بتون بشقه‌لشه‌رق اوزماندن اعتبا
قاریشقلقلر ، فنالقلر وقوعی صیقلاشم
وتحریکات ، اغوا آت اجانب دخی داخ
جزیره‌ده تأثیرات کوسترمکه باشلاینجه رنا
احوال تغیر ایلمشدر .

١٢٨٢ (١٨٦٦) سنه‌سنده جنتمکان سلط
عبدالعزیز خان حضرتلرینك زمان سلطنتلرند
ظهور ایدرك درت سنه قدر دوام ایتدکد
صکره اوروپا مداخلهٔ دولیه‌سیله ختام بولمش
اولان اغتشاش کرید جزیره‌سی تاریخند
اشغال موقع ایدن وقایعدندر .

یونانلیلر تاریخ مذکورده دخی جزی
امورینه مداخله‌یه قالقیشه‌رق آتنه و پیره وشیر
برخیلی کوکللو ومهمات ارسال ایلمشلرسه
سلطنت سنیه جزیره‌یی شدتلی آبلوقه تحت
آله‌رق بحراً مواردانی منع ایتدیکی کبی بر
دخی حرکات عسکریه‌یه وسعت ویرمش واشق
تمامیله تپه‌لنمش اولمغله برابر ینه دول اجنبیه‌نك
مداخله‌سی اوزرینه کرید اصول اداره‌س

ر ادارۀ مخصوصه تشکیلنه مجبوریت
شدر . بوادارهنك کرید جزیره‌سنجه
سعادتحال اهالی‌یه وهردرلو ترقیاته
آچه‌جغی قویاً مأمول ایدی. فی الحقیقه
بر ادارهنك هردرلو شرائطی جامع
ادارۀ جدیده‌نك کرید جزیره‌سیچون
ۂ سکون وراحت آچمسی غایت طبیعی
سلطنت سنیه‌نك ، اوروپانك وحتی
خیرخواهی بولنانلرك اقوای ملحو-
، بوصورتده اولدیغی حالده وقوعات
ماده‌یی مؤید اوله‌رق ظهور ایتمشدر.
زیره اوزماندن بری ینه بر قاچ دفعه
ت اغتشاشیه ایله صارصیله‌رق
مخصوصه‌دن منتظر اولان فوائد ظهوره
ستعدادینی کوستردکجه اغتشاشات
یوزندن محو اولمشدر .

رید خرستیانلری کندی مایه‌لرنده
د اغتشاشپرورلك استعدادی ویاخود
القا آتی سببیله‌می هرنه‌دن ایسه
ص کچن روسیه محاربه‌سندن بری بر
احت طوره‌مامشلردر .

وسیه محاربه‌سنی متعاقب نظامات
جه بعض تعدیلات اجراسنی طلب
ندن نهایت طرف سلطنت سنیه‌دن
غازی احمد مختار پاشا حضرتلری
ه اجرای مذاکراته مأموراً جزیره‌یه
بلوب حانیه جوارنده حالپا کوینده

رؤسای جزیره ایله سبق ایدن مذاکرات
مدیده نتیجه‌سنده « حالپا مقاوله‌سی » دیه
معروف بولنان مقاوله عقد وامضا ایدلمش
وشو مقاوله‌نك مرعیت احکامنه دائر شرفپاش
صحیفۀ صدور بیورلمش اولان فرمان جلیل -
العنوان همایونك نشری اوزرینه جزیره‌ده
آرتق اغتشاشدن اثر قالمیه‌رق حقوق عمومیه‌نك
مصون ومحفوظ قاله‌جغی امید ایدلمکده بولنمش
ایسه‌ده حالپا مقاوله نامه‌سنك عقدندن بری
جریان ایدن یکرمی سنه‌یه قریب زمان ظرفنده
کرید جزیره‌سی ینه تمام سکون وآرامشه
مظهر اوله‌مامشدر . اهالیٔ خرستیانیه
دائما مقاولات ونظامات منعقده احکامی
خارجنه تجاوز ایتمك وحقوق دولت علیه
ایله حقوق اهالیٔ اسلامیه‌یه قصد ایتمك
املنده بولنوب بوتمایلاتدن بی نهایه اختلافات
ظهور ایتمش وسلطنت سنیه بیوك بر غائله
قپوسی آچلمامسی فکریله اختلافات متحدثه‌یی
دائما صور ائتلافیه ایله محو وبر طرف
ایتمکه صرف مساعی ایلمشدر .

بوندن تقریباً یدی سنه اول جزیره‌ده
یکیدن اختلافات تزاید ایتمش ویونان نفوذی
داخل جزیره‌ده زیاده‌سیله توسع ایلیه‌رك
احوال بتون بتون قاریشمق استعدادینی
آلمش اولدیغندن طرف حکومت سنیه کوریلان
لزوم اوزرینه مشیران عظامدن دولتلو شاکر
پاشا ومتعاقباً صدر سابق ابهتلو دولتلو جواد

پاشا حضراتی جزیره‌یه کوندرلمشدر .

کریدلیلر بو اجراآتدن ده خشنود اولمیه‌رق حتی بر ایکی سنه مجلس عمومیٔ جزیره‌ده تجمع ایتمامش ایدی. مع مافیه سلطنت سنیه شو مدت ظرفنده کرید خرستیانلریله بر صورت ائتلافیه عقد ایدرك اختلافاتی بر طرف ایتمك تشبثات مسالمتجویانه‌سندن کری طورمیوب حتی بر ارالق دولتلو طرخان پاشا حضرتلری والیلکله جزیره‌یه بالاعزام مجلس عمومینك کشادینه و محاکمجه بعض اصلاحات اجراسنه تشبث ایدلمش ایسه‌ده بو تدابیر دخی تمامیله کارکر اولمیوب اختلافات کتدکجه تزاید ایتمش و جزیره‌ده حقوق و جان و مال اهالیٔ اسلامیه تهلکه‌یه دوشمش اولدیغندن نهایت سلطنت سنیه کریده عسکر سوقیله تأمین سکون و آسایشه ابتدار ایلمشدر .

جزیره قوماندانلغنه نصب و تعیین بیورلمش اولان دولتلو عبداه پاشا حضرتلری ایشی شدتلی طوته‌رق طاغلره التجا ایتمش اولان خرستیان اشقیاسی اوزرینه یورمش و بونلری آز زمانده دائرهٔ سکون و مطاوعته ادخال ایده‌جکی امیدی حاصل اولمش ایسه‌ده بر طرفدن خرستیانلر و دیکر طرفدن آنلرك مشوقی بولنان یونانلیلر طرفندن اوروپا مطبوعاتنه یاغدیریلان و کرید اهالیٔ اسلامیه‌سیله اوردوه‌کی عساکر عثمانیه‌یه ایقاع مظالم اسناداتیله مالی بولنان تلغرافنامه‌لرك حاصل ایلدیکی تأثیرات اوروپا دولتلرینی مداخله‌یه سوق ایدرك باب عالی ایله جریان ایدن مذاکرات مدیده نتیجه‌سنده جزیره‌نك صورت ادارهٔ جدیده‌سی حقنده اتخاذ اولنان مقررات اعلان ایدلمشیدی :

« کرید جزیره‌سی اداره‌سیچون مجلس مخصوص وکلاجه اتخاذ اولنان و اساسی طقسان بش سنه‌سی تاریخلی فرمان عالینك تجدید مرعیتندن عبارت اولمسیله لدی الاستیذان مرعیت احکامنه ارادهٔ سنیهٔ جناب خلافتپناهی شرفتعلق بیوریلان مقرراتی حاوی لایحه فی ۲۵ اغستوس سنه ۳۱۲ تاریخنده اعلان اولنه‌رق سیسام بکی سعادتلو بره‌وویچ پاشا جزیره والیلکنه تعیین قلندیغی کبی عدلیه و ژاندارمه اموریٔ تنسیق ایچون ده سلطنت سنیه و دول معظمه مرخصلرندن مرکب بشقه بشقه ایکی قومیسیون تشکیل ایدلمش و بو قومیسیونلر جزیره‌یه عزیمتله ایفای وظائفه باشلامشیدی آنجق کریدك مقررات اخیره ایله نوعما تحت ضمان دولی‌یه کچمش اولمسی یونانك پك اسکی زمانلردن بری جزیرهٔ مذکوره اوزرنده بولنان انظار تجاوزکارانه‌سنی آچه‌جق بر معامله اولوب مقررات مذکوره بر دفعه موقع تطبیق و اجرایه قونیله‌جق اولورسه یونان ایچون بعدما کریدده انتریقه طولابلری چویرمك قابل اوله‌میه‌جغنی و کریدك مؤبداً دائرهٔ آمال یونانیه خارجنده قاله‌جغنی نظر دقته آلان یونان زمامدارانی بر حرکت سریعه اجراسیله

بر (فەت آقونپلی) وجوده کتیرمك یعنی « ایش اولمش بیتمشدر یونانی کیردیکی یرده براقەلم . » سوزلرینی اوروپایه سویلتمك املنه دوشمشلردر .

کریده تجاوز ایدەجك اولورلرسه بر برفەت آقونپلی وجوده کتیرملرینه سلطنت سنیەنك مخالفتی طبیعی ایسەده اوروپا طرفندن سس چیقارلمیەجغی یونان زمامدارانی نظرنده نه کبی دلائلك اثبات ایتمش اولدیغنی آکلامق قابل اولەمامشدر .

هرحالده یونانلیلر برەوویچ پاشانك کرید والیلکنه تعیننندن براز زمان اول وبرمدت صکره هرطرفده آمال اغتشاشجویانه ارائه سنه باشلامشلردر . کرید مقرراتنك نشری تاریخنده یعنی آغستوس ایچنده وایلول اثناسنده حدود عثمانیەیه برطاقم چتەلر سوق ایدرك بونلر قرانیه ، غرەبنه طرفلرندن ایلریلدکچه آتنەدن اوروپا غزتەلرینه درلو حوادث کاذبه یازیلەرق چتەلرك موفقیات موهومەلری وبتون ماکیدونیا خرستیانلرینك قیام ایتمك اوزره بولندیغی ویا ایتمش اولدیغی اشاعه اولنمشدرکه اوزمان عثمانلی مطبوعاتی همان کل یوم منبع اکاذیب محصولی اولان بوحوادثك تکذیبنه حصر صحائف ایلمشلردر .

ایلول ، تشرین اول وتشرین ثانی آیلری هپ یونانلیلرك حدود عثمانیه بوینده تحریکات وارتبا کاتیله کچمشدر . بوصرەده یونان دولتنك سفائن حربیەسندن بر ایکیسنی

طوپلری وسائر جهتلری تجدید ایدلمك اوزره اوروپایه کوندرمش اولمسی و (تب) جوارنده براردوکاه عسکری ترتیب ایدرك بوراده بر فرقهٔ دائمهٔ عسکریه بولندیرەجغی وسائر تهیات حربیەیه کیریشدیکی خبرلری بتون اوروپا مطبوعاتی طرفندن نشرواشاعه ایدلمش اولدیغندن بوحرکات یونانستانده فوق العاده بر حال جریان ایتمکده اولدیغنی کوستردیکی کبی یونان قرالنك دخی صیق صیق ملاقاتلرده بر شی ارباب دقت نظرنده یونانستانك قریباً برتشبث مهم سیاسیده بولنەجغی احتمالنه توت ویریور ایدی .

مکرسه سلطنت سنیه ایله دول معظمه متحداً کرید جزیرەسنده بر ادارهٔ حسنه وجوده کتیرەرك مسلمان ، خرستیان جملەنك مظهر امن واستراحت اولملری خصوصنه بذل مساعی ایتمکده اولدقلری صرەده یونانستان دخی خفیاً کریدده اشعال نائرهٔ فساد ایتمك تشبثنده بولنیور ایمش .

۳۱۲ سنەسی تشرین اولی اواسطنه طوغری آتنەدن خفیاً خانیەیه کوندرلمش اولان بعض مفسدلر شهر مذکورده کرید اوتلنده اقامت ایلدکلری مدت ظرفنده جزیرەنك هرجهتنده بولنان رؤسای اشقیایی برر ایکیشر یانلرینه جلب ایدرك ایقاد آتش فساد ایچون هرنه ترتیبلری وارسه بونلره تبلیغ وافهام وکندیلرینی قرایه اعزام ایلدکلری کبی آتنەدن کلن وارباب مفسدتدن بریسیده خانیه سنجا

غنك ر، قراسنی واسفا کیا سنجاغنه ملحق آپوقر ، قضاسنی خفیاً کشت وکذار ایدرك هرجا تخم فساد براقشدر .

شو ترتیبات مفسدتکارانه نتیجه‌سی اولهرق کانون اولك نهایتنه طوغری حانیه‌یه ملحق غلطه ، دارایو ، نروقور ، چوملکجی ، آقروطور ، مورنس ، پروولیا کویلرنده بر آتش فساد علو ریز اشتعال اوله‌رق کانون ثانینك یکرمی اوچنجی پنجشنبه کونی حانیه‌یه دخی سرایت ایلمش وشهر مذکور سوقاقلرنده مصادمه ویانغین وقوعیله اورته‌لق بتون بتون قاریشمشدر .

یونان مفسدلرینك اثر تسویلات مفسدتجویانه‌سی اولان شو اختلالی برطرف ایتمك اوزره جزیره‌ده بولنان عساکر عثمانیه طرفندن فوق‌العاده مأثر اقدام کوسترلمش وآسایش وجان ومال عمومی‌یی محافظه امرنده مشهود اولان آثار غیرت بالعموم دول معظمه قونسولوسلرینك‌ده مظهر تقدیری اولمشدر .

اشته یونان تحریکاتنك کرید جزیره‌سنده ترتیب ایتمش اولدیغی کانون فساد شوصورتله التهاب ایدرك اطرافه شراره‌پاش اولمشدر .

دول معظمه کرید اختلافاتنك بدایت ظهورندن بری جزیره صولرنده متعدد سفائن حربیه بولندیریر ایکن آتش فسادك شوصورتله پارلامسی اوزرینه سفائن مذکوره‌نك مقداریني تزییده لزوم کورمشلردر . چونکه کریدده دها مهم وقوعات حاضره‌لانمقده اولدیغی دول معظمه قابینه‌لرنجه محسوس بولنیوردی .

یونان حکومتنه کلنجه دول معظمه‌نك احوال شرقیه‌یی قاریشدیرمامق واغتشاشات شرقیه یوزندن اوروپاده بر محاربهٔ عمومیه ظهورینه میدان ویرمامك خصوصلرینه فوق‌العاده اهمیت ویره‌رك بعض تدابیر ومقررات مخصوصه ایله کرید قاریشقلقلرینی یاتشدیرمق بابنده‌کی نیات وآمالی غایت قطعی اولدیغی نظر دقته آلمیه‌رق داخل جزیره‌ده بروجه بالا برفساد اویاندیرمش اولمغله اکتفا ایتمیوب حقوق دول ومللی پامال ایدرجه‌سنه برجرأت کستاخانه ایله کریده عسکر سوقنه قالقشمشدر .

بوکا مقدمه اولمق اوزره اول امرده (هیدرا) زرهلیسیله (آلفه‌یون) نامنده بر یونان سفینهٔ حربیه‌سی حانیه‌یه کوندرلمشدر .

(هیدرا) سفینه‌سی لیمانه کیردیکی زمان علی‌الاصول دولت علیه سنجاغنی وقلعه‌یی سلاملامسی لازم کلیر ایکن کویا بر دشمن مملکتنه کیرمش ایمش کبی عثمانلی سنجاغنی سلاملامامق صورتیله قوماندانی کستاخلق آثاری کوستردیکندن بوکیفیت باب عالیجه

دولتلرك نظردقتنه عرض ایدلمش وحانیه‌ده‌كی انكلیز آمیرالنك توسطی اوزرینه (هیدرا) سـفینه‌سی مذكور لیمانه مواصلتنك یكرمی دردنجی ساعتی عثمانلی سنجاغنی وقلعه‌یی سلاملایوب قلعه‌دن‌ده مقابله كوسترلمشدر .

صره‌سی دوشدكجه آشاغیده برر برر كوستریله‌جكی وجه ایله یونانستانك محاربهٔ اخیره‌نك بدایتندن نهایتنه قدر حقوق بین‌الملل لوازمنه ، قواعدینه عدم رعایتله دائما بارباراق آمالنه تبعاً حركت ایلمك صورتیله آثارینی كوستردیكی انتظام شكنانه تمایلاتنك مقدمه‌سنی (هیدرا) سفینه‌سنك حانیه‌ده سنجاغ عثمانی‌ ایله قلعهٔ خاقانی‌یی سلاملامامش اولمسی تشكیل ایلمشدر .

یونان حكومتنك تحریكیله كریده ظهور ایتمش اولان فساد اوزرینه سلطنت سنیه‌نك كریده عسكر سوقیله ارباب فسادی تأدیب ایتمسی‌واوروپا دول معظمه‌سی‌طرفندن اتخاذ ایدلمش‌اولان مقرراتك موقع اجرایه وضعی تأمین ایلمسی لازم كلیور ایدی .

شباط افرنجینك یدنجی كونندن طقو-زنجی كوننه قدر بین‌الدول تعاطی اولنان مخابرات هپ دولت علیه‌نك كریده عسكر سوقی‌می‌لازم كله‌جكی ، یاخود دول معظمه‌نك وساطتیله كرید مسئله‌سنك متفقاً ومتحداً حلی‌می اقتضا ایده‌جكی ماده‌لرینه متعلق‌ایدی .

نهایت بین‌الدول ایكنجی شق قراركیر اولمق اوزره بولندیغی صره‌ده ایدی‌كه شباطك التنجی كونی كریدده حالپا كوینده اجتماع ایدن كرید رؤسای اشقیاسی جزیره‌نك زیر ادارهٔ عثمانیه‌دن خروج ایلدیكنـه واهالیٔ خرستیانیه نظرنده كریدك یونانستانه التحا-قندن بشـقه بر چارهٔ اصـلاح اوله‌میه‌جغنه ویونان‌قرالنك‌كلوب جزیره‌یی‌اشغال ایلمسنه دائر بر بیاننامه نشر ایلمشلردر .

یونانستانده‌كی كریدقومیته‌سنك اثر صنع وترتیبی اولان شوبیاننامه‌نك یونانك كریده بالفعل مداخله‌سنی تسهیل مقصدیله نشر ایدلمش اولدیغنده شبهه یوقدر. نصل‌كه بیانا-مه‌نك نشرندن بر قاچ كون صكره یونان حكومتی كویا كریده عساكر عثمانیه سوق ایدیله‌جكنی بهانه اتخاذ ایدرك دول معظمه‌یه تبلیغ ایتمش اولدیغی بر تحریرات عمومیه‌ده «یونان حكومتنك یالكز اهالیٔ خرستیانیه‌یه قارشی اولان وظیفه‌سی ایجابنجه دكل بلكه كندیسیله برقاندن بر مذهبدن بولنان اهالی‌یه قارشی اولان حسیاتنك سوقیله كرید احوال ووقوعاتنه قارشی‌لاقید برسیرجی كبی طوراـمیه‌جغنی» بیان ایلدیكی كبی یونان باش‌وكیلی دلییانی دخی مجلس مبعوثانده ایراد ایلدیكی نطقده كرید جزیره‌سنك یونانستانه الحاقی لازم كله‌جكنی اثباتاً كندی زعمنجه بعض دلائل ایراد ایدرك یونانستانك احتیاط ایله جرأتكارلقده بولنه‌جغنی بیان ایلمشدر .

شو بیانات اوزرینه دولتلر ایشك فنا بر نتیجه حاصل ایده‌جکنی نظر دقته آلوب یونانستانه احتیاط‌کارانه حرکتی توصیه ایلمشلرسه‌ده یونان رجالی بهمه‌حال کرید ایشلرینه مداخلهٔ فعلیه‌ده بولنمق املنه دوشمشلردر . حتی شباط افرنجینك اوننجی چهارشنبه کونی آتنه‌ده قرال یورکینك ایکنجی اوغلی پرنس ژورژك پدرندن آلدیغی امر اوزرینه التی قطعه طورپیل سفینه‌سیله خانیه‌یه عزیمت ایده‌جکی روایتی شیوع بولمشدر .

حالبوکه بو روایت شایعه درجه‌سنده قالمامشدر. یوم مذکور اقشامی پرنس ژورژ بحریه نظارتی دائره‌سنه کیدرك اهالی طرفندن آلقشلاندقدن صکره لاجل الوداع سرای قرالی‌یه کتمش واحرا قلنان بر آیین روحانیده حاضر بولنمشدر .

بوصره‌ده بیکلرجه اهالی سرای قرالی خارجنده تجمع ایدوب « یشاسون کرید ! » دیه بر طاقم کورولتیلر ، شماتتلر اجرا ایلمشلردر .

نهایت قرال و پرنس ژورژ ایله پرنس قسطنطن و پرنس نیقولا سرایدن چیقه‌رق آرابه ایله ایستاسیونه عزیمت ایلمشلردر .

قرال پرنس ژورژی پیره‌یه حرکت ایدن ترن مخصوصه براقدقدن صکره سرایه عودت ایلمشدر .

پرنس ژورژ پیره‌یه مواصلتنده اهالی طرفندن آلقشلرله استقبال اولنوب اعلان مسرت مقامنده سلاحلر آتلمقده اولدیغی طورپیل سفینه‌سنه داخل اولمش وصباحك ساعت ایکیسنده التی قطعه طورپیل سفینه‌سیله ایسفاکتریا واپوری کریده متوجهاً پیره‌دن حرکت ایلمشدر .

یونانلیلر کرید صولرنده‌ده دولت علیه‌یه قارشی غایت مستهجن بر تجاوزده بولنمشلردر . شباط افرنجینك اون اوچنجی کونی کرید صولرینه مأمور فؤاد واپور همایونی قندیه‌دن آلمش اولدیغی بر مقدار عسکری جزیره‌نك بشقه بر یرینه نقل ایلمك تشبثنده بولنور ایکن امیرال (میولیس) نام یونان حرب سفینه‌سی ایکی دفعه کله‌لی طوپ آته‌رق فؤاد واپور همایونی عزیمتدن منع ایتمش وبونك اوزرینه انکلیز امیرالی شاید یونانلیلرك بو معامله‌سی بر دها تکرر ایده‌جك اولورسه کندیلرینه قارشی استعمال جبر وشدت ایده‌جکنی یونان سفائنی قوماندانینه بیلدیرمشدر .

یونان حکومتی دولت علیه ایله مناسبات سیاسیه‌سنی قطع ایتمامشیکن باش وکیل دلی یانینك مجلس مبعوثانده کریدك یونانه التحاقندن بحث ایتمسی و پرنس ژورژك طورپیل سفینه‌لریله کرید صولرینه کوندرلمسی تاریخ بین‌الملله امثالنه نادر تصادف ایدیلیر معاملات تجاوزکارانه وکستاخانه‌دن اولدیغی حالده

یونان حکومتی بونکله‌ده اکتفا ایتمیه‌رك شباط افرنجینك اون التنجی کیجه‌سی آتنه‌ده چیقان جریدهٔ رسمیه‌ میرالای (واسوس) ك کریده‌یه کیده‌جك عساکرك قوماندانلغنه نصب اولندیغنه دائر بر امر نامه نشر ایلمشدر.

١٣ شباط افرنجی تاریخنی حاوی اولان اشبو امر نامه‌نك مقدمه‌سنده اسباب موجبه مقامنده مندرج فقرات مخصوصه‌ده کرید وقوعاتی شو بدبخت جزیره‌یی اویله برحاله کتیرمشدرکه خرستیانلرك حیات ومالی متعصب برخلقك حدت وشدتی قارشیسنده محو اولمق تهلکه‌سنه دوشدیکی بیان ایدلدکدن صکره یونان حکومتنك هم جنس وهم مذهبی بولنان وکندیسیله مناسبات مقدسه‌سی اولان برخلقك دوچار اولدیغی حال اسف اشتمالك تمادیسنه مساعده کوسترمیه‌جکندن جزیره‌یی اشغال ایله اعادهٔ سکون وآسایش ایتمکه مأموراً برفرقه عسکر کوندرمکه قرار ویردیکی بیان اولنمش ومیرالای واسوسه خطاباً دنیلمشدرکه:

« سز جزیره‌نك مناسب کوردیککز برنقطه‌سنه چیقه‌جقسکز. جزیره‌یی قرال ژورژ نامنه اشغال ایده‌جك وبالجمله معاملاتکزی یونان قانونلری احکامنه توفیق ایله یونان قرالی نامنه ویونان حکومتنك مسئولیتی تحتنده اجرا ایده‌جکسکز جزیره‌یه قدم نهاده اولور اولمز اشغالی مبین بربیانامه نشر ایده‌جکسکز. »

یونانلیلر محاربهٔ حاضره‌نك ظهورندن برقاچ کون اولون باشلایه‌رق رسمی وغیر رسمی صورتده هر درلو یالانجیلغی ارتکابدن کری طورمدقلری کبی آتنه حکومتی ده بو بیانامه‌سیله جهان مدنیته قارشی پك دهشتلی بر یالان ارتکاب ایلمش بولنیوردی.

کریده‌ده مظالم ایقاع ایدن اصل کرید خرستیانلری اولوب بونلرك یاقدقلری، ییقدقلری خانمانلرك آتش سوزانی هنوز توتمکده وهدر اولنان بیکلرجه معصومین اسلامك قانلری الآن کریدك لطیف وادیلرینی ریان ایلمکده ایکن یونان حکومتنك حقایق احوال کوز اوکنده جریان ایلدیکیچون بتون اوروپانك تحت تصدیقنده بولندیغی حالده دخی یالانجیلغه جرأت ایدیشی حقیقةً یونانلیلره مخصوص برخصیصهٔ رذیله‌نك مقتضیاتندندر.

هرنه ایسه آیك اون ایکنجی کونی پیره‌دن حرکت ایدن یونان عسکرینك اون بشنجی کونی کریده حانیه جوارنده (پلاتانیا) نام موقعه چیقمش اولدقلری میلو جزیره‌سنده بولنان پرنس ژورژ طرفندن آتنه‌یه اخبار ایدلمسی اوزرینه اهالی سرای قرالی اوکنده بیوك برنمایش اجرا ایدرك باش وکیل دلییانی دخی خلقه خطاباً برنطق ایرادیله تظاهرات وطنپرورانه‌سندن طولایی کندیلرینه بیان تشکر ایتمش و « امیدوار اولەلم » سوزلریله نطقنه ختام ویرمشدر.

کریده سوق اولنان یونان مفرزه‌سی برالای پیاده و بر طابور استحکام عسکری و بر بطاریه طوپدن عبارت اولدیغی حالده قبل الحرکه یونان قرالنك بیوك مخدومی پرنس قسطنطین بونلری آتنه میدانلرندن بریسنده نظر معاینه‌دن کچیردکدن صکره ارکان حربیه هیئتیله برابر عسکرك اوکنه دوشه‌رك اقروپول جاده‌سی طریقیله شمندوفر استاسیو-نه ایصال ایتمش وعساکر مرقومه اورادن پیره‌یه کیدرك حاضر بولنان اوچ قطعه واپوره راکباً کریده عزیمت ایلمشدر .

یونان عسکرینك کریده چیقمسی بتون اوروپا دولتلرینه قارشی میدان اوقومق دیمك اولوب کوچیجك بر یونانك التی دولت معظمه طرفندن بالاتفاق ویریلان مقرراتی پایمال ایتمك ایستدیکنه دلیل اوله‌بیلیردی .

یونانك تجاوز کستاخانه‌سی اوزرینه اوروپا دولتلری درحال مذاکراته باشلادیلر . یونانك تجاوزینه میدان ویرمك حیثیت دولیه‌یی نظر عالمده هیچ مرتبه‌سنه تنزیل ایده‌جکی کبی دیکر جهتلرده بر طاقم قاریشقلقلر ظهورینه‌ده میدان ویره‌جکندن دول معظمه دولت علیه‌نك موافقتی بعد التحصیل کرید صولرنده‌کی امیراللرینه ویرمش اولدقلری اوامر مخصوصه اوزرینه شباط افرنجینك اون بشنجی کونی حانیه‌یه برر مقدار عسکر چیقاروب جزیره‌نك تحت ضمانه دولیه‌ده بولندیغی آثار باهره‌سی کوستردلر .

یوم مذکورده حانیه‌ده قره‌یه چیقاریلان عساکر یوزر نفر روس، فرانسز، انکلیز، ایتالیا واللی نفر آوستریا عسکرندن عبارت اولوب بو مفرزه‌نك قوماندهسی بر ایتالیان ضابطنه تودیع ایدلمش و ینه اوصورتله ترکیب و بر فرانسز ضابطنك قوماندهسنه تودیع اولنان بر مفرزه دخی ایلك امرده قره‌یه چیقمق اوزره حاضرلانمشدر .

حانیه قلعه‌سنده عثمانلی سنجاغنك یانه فرانسز، انکلیز، روس، ایتالیان واوستریا باندیره‌لری‌ده رکز اولندیغی کبی شهر مذکورك اشغال دولی تحتنه آلندیغی یونان عسکری قوما-ندانه‌ده صورت رسمیه‌ده بیلدیریلمشدر .

شو مقرراته آلمانیا دولتنك دخی رأیی منضم بولنوب حتی شباطك اون بشنجی کونی جبل الطارقه‌اوغرامش بولنان (قیصرین اوغوستا) قروازورینك سریعاً کرید صو-لرینه عزیمت ایدرك مواصلتی متعاقب قره‌یه اللی نفر بحریه عسکری چیقارمسی باتلغراف قوماندانه امر اولنمشدر .

مقررات ومعاملات مذکوره دول معظمه آراسنده اتفاق آرا موجود و بردوام اولدیغنه دلالت ایلدیکی کبی یونانك حرکت واقعه‌سی بهمه‌حال حربی انتاج ایده‌جکندن کندیسنك تبدیل خط حرکت ایلمسی لزومنه دائر بالاتحاد آتنه قابینه‌سنه وقوعبولان تبلیغات سیاسیه دخی آمال دولیه‌نك نه مرکزده بولندیغنی کوسترمشدر .

مع مافیه یونان حکومتی ایلك خطوهٔ تجاوزی آتمش اولدیغندن بوکبی اخطارات ایله کری چکلمسی آتنه‌جه و یونانستانك هرجهتنجه بیوك قاریشقلقلر ظهورینه میدان آچه‌جغندن ایستر ایستمز ایشك ایلریسنه کیده‌جك وفقط دول معظمه دخی یونانك مسلك حاضرنده دوامنه میدان ویرمیه‌جك ایدی .

دولتلرك اساس مقصدی یونانستانه طریق دوستانه‌ده سوز آکلادوب ایشی طاتلی‌یه باغلامق خصوصی ایدی .

لکن یونانلیلر حد ناشناسانه معاملاتده دوام ایله میرالای واسوس کریدده عادتا برمملکت مفتوحه کبی اوامر اعطاسنه ابتدار ایتمش وکرید خرستیانلری ایسه یونان عسکرینك ورودندن جرأت آله‌رق مسلمانلره قارشی درلو فنالق ایقاعنه قالقشمش اولدیغندن دول معظمه یونانلیلرك ایشی جدیته دوکمك ایستدکلرینه قناعت پیدا ایدرك انلر دخی جدیی طاورانمغه لزوم کورمشلر وکریدده قندیه ، رسمو ، ایستیا لیمانلرینك‌ده تحت اشغال دولی‌یه آلندیغنی اعلان ایلدکلری کبی کریدده بولنان یونان قونسولوسلرینك کشیده ایلدکلری یونان باندیرالرینی‌ده ایندیرمشلر وحانیه‌ده یونان قونسولاتوسی اوکنده نوبتجیلك ایدن یونان بحریه نفراتی اورادن چکدیریله‌رك یرلرینه هر دولت بحریه‌سنه منسوب درت نفر اقامه ایلمشلردر .

شو احوال آراسنده سلطنت سنیه کرید اوزرنده‌کی حقوق عالیه‌سنك دول معظمه‌نك تحت ضمانته کیرمش اولدیغنی کورمش ویونانك تجاوزات غیر محققه‌سنه ار ، کچ بر نتیجه ویریله‌جکنی آکلامش اولمغله برابر حدود عثمانیه‌نك تحکیم وتقویه‌سنه لزوم کوره‌رك درحال برقسم عساکر ردیفه‌نك سلاح آلتنه جمعیله آلاصونیه وجوارینه سوقنه امر ویرمشدر .

یونان دیپلوماتلرینك بو آراده اك زیاده کووندکلری نقطه دول معظمه آراسنده اختلاف افکار ظهور ایدرك یونانه قارشی حرکت ایتمك ایچون برقوهٔ متحده بولنه‌میه‌جغی و بناءً علیه یونان حکومتنك ترویج آمال تجاوزکارانه‌یه میدان بوله‌جغی کیفیتی ایدی .

یونان رجالنك بوامید وانتظاری بك‌ده بیهوده دکل ایدی . کریده یونان عسکری چیقارلمش اولمسی اوزرینه آلمانیا دولتی خلاف معاهدات وحقوق دول اولان بویله برمعامله‌یه جواز ویرمك عالمده حکم معاهداتی بتون بتون فسخ ایتمکله معادل اوله‌جغنی بالبیان درحال پیره لیماننك آبلوقه تحتنه آلنمسنی تکلیف ایلمش ایسه‌ده باخصوص انکلتره قابینه‌سی بوتکلیفی قبولدن استنکاف کوسترمشدر اکر اوروپاده محافظهٔ آسایش عمومی خصوصنده قابینه‌لر اساساً متحد

اولميوب‌ده مثلا آلمانيا اولكي تكليفنده اصرار وانكلتره دخي استنكافده عناد كوسترمش اولسه‌يدي يونان رجالنك اميد ايتدكلري اختلاف دولي تماميله ميدانه چيقمش اوله‌جق ايدي .

او صره‌ده افكار دوليه‌نك نه مركزده بولنديغي مجالس مبعوثانده جريان ايدن مذاكرات اثبات ايده‌جكندن مذاكرات مذكوره‌دن بعضيلريني بروجه زير درجه لزوم كوردك .

انكلتره‌ده لوردلر قماره‌سنده باش وكيل لورد سالسبورى يونانك حركات تجاوزكارانه‌سي اوزرينه بين‌الدول جريان ايتمكده بولنان مذاكرات حقنده هنوز معلومات ويره‌ميه‌جكني بيان ايله برابر بروجه آتي ادارهٔ افكار ايلمشدر :

« دول معظمه آره‌سنده حاصل اولان ائتلاف افكار اوزرينه كريد ايچون بعض مقررات اتخاذ اولنمش ايدي . مقررات مذكوره موقع اجرايه قونيله‌جغي صره‌ده يونان حكومتي كويا افكار عموميه‌نك سوقنه تبعيته مجبور ايمش كبي ايشه مداخله ايدرك كريد صولرينه سفائن حربيه كوندرمشدر . بالعموم دولتلر بلا استثنا آتنه قابينه‌سنه تبليغات شديده اجراسيله پروتستو ايتمشلر ومعاملهٔ مذكوره‌يي تصويب ايده‌جك هيچ بر حركتده بولنمامشلردر . انكلتره حكومتي دول معظمه ايله متحداً ومتفقاً حركت ايتمكدن عبارت اوله‌رق اتخاذ ايلديكي مسلكده دوام ايدييور . انكلتره ضابطان بحريه‌سي هيچ بر حركت منفرده‌ده بولنمامق ودول سائره سفائني قوماندانلريله ائتلاف افكار حاصل ايتمك اوزره امر آلمشلردر . دولتلرله حاصل اولان شو اتحاد افكار اوزرينه آتياً خط حركتمزك نه اوله‌جغي شمديدن تعيين ايتمك ممكن اوله‌مز . شمديلك سويليه‌جكم برشي وار ايسه اوده اتحاد دولينك بردوام بولنديغي و بو اتحادك ذره‌جه اولسون خللدار اوله‌جغني كوستره‌جك هيچ برسبب موجود اولمديغي ودولتلرك ده شمدي‌يه قدر اتخاذ ايلدكلري مسلكدن انحراف ايتمك ايچون هيچ برفكرده بولنمدقلري ماده‌لر يدر .

آلمانيا دولتنه كلنجه يونانك كريده عسكر سوق ايتمسي وبناءً عليه مسائلك فوق‌العاده قارشمق استعدادينى آلمسي اوزرينه حشمتلو ايمپراطور ويلهلم حضرتلري اول امرده باش وكيل پرنس دوهوهنلوهه ايله مذاكرات مديده‌ده بولنوب بعده بالذات روسيه فرانسه وانكلتره واوستريا سفيرلري ايله‌ده ملاقات ايلدكلري كبي پارسده خارجيه ناظري موسيو هانوتو دخي روسيه والمانيا وانكلتره وايتاليا سفراسي ايله صورت مهمه‌ده تعاطئ افكار ايلمشدر .

اوستريايه كلنجه ايمپراطور فرانسوا

ژوزف حضرتلری دخی کریده یونان عسکری اخراج ایدلدیکنی استخبار ایلدکاری اندن اعتباراً خارجیه وحربیه ناظرلریایله ارکان حربیه رئیسی وسائر جنراللری هوفبورغ سراینه دعوت ایدرك مذاکرات مدیده‌ده بولندقلری کبی سائر اوروپا پایتختلرنده دخی اثار تلاش ظهوره کلمشدر .

یونانستانك حرکات تجاوزکارانه‌سنی شایان ترویج دکل بلکه سزای تقبیح عد ایتمکده اك زیاده روسیه وآلمانیا دولتلری ایلری کیدییورلردی. بوایکی دولت یونانلیلرك قواعد حقوق مللی پامال ایتمك کویا ید اقتدارلرنده ایمش کبی غایت متجاوزانه حرکت ایتملرینه میدان ویریله‌جك اولورسه اوروپاده پك چوق قاریشقلق ظهوری مجبوریت حکمنی الەجغی بولنیورلردی . ایتالیا حکومتنه‌کلنجه ممالکنك بعض یرلرنده یونانلهنده براز نمایشلر وقوعبولمش اولمسیله برابر ینه یونانلیلر کندی منفعتلرینی محافظه ایتمك ایسترلرسه رضا جویانه حرکت ایتملری لازم کله‌جکنی آتنه قابینه‌سنه تبلیغدن خالی قالمامشدر .

شو حالده کریدده ادامهٔ آمال تجاوزکارانه مقصدیله یونانلیلر طرفندن هر نه‌مسلك وحرکت اتخاذ اولنه‌جق اولورسه آمال دولیه‌یه مخالف دوشه‌جکی وبناءً علیه یونانلیلر حقنده اغبرار دولی‌یی دعوت ایدوب ایی بر نتیجه حاصل ایتمیه‌جکی محقق بولنیوردی .

یونان زمامدارانی بوراسنی تقدیر ایده‌جك قدر بصیرتکار اولمدقلرندن اوروپایه قارشی براز آثار متانت کوستریویرمکله همان ترویج آماله موفق اوله‌بیله‌جکلری خلیاسنده بولنیورلردی .

حالبوکه آنلرك خلیادن بشقه برشیئه وجود ویرمامکده اولدقلرینی اثبات ایده‌جك دلائل وآثار هرکون بر بشقه صورتله کندیسنی کوستریور ویونان وکلاسنه احتیاطکارانه ، متبصرانه حرکت ایتمك لزومنی اخطار ایدیوردی .

شباط افرنجینك اونیدنجی واونسکزنجی کونلری یونانك کریده تجاوزی حقنده بین‌الدول هنوز قرار قطعی اتخاذ ایدلمامش اولدیغی حالده انکلتره عوام قماره‌سنده مخالفین فرقه‌سی خارجیه مستشارینی صیقشدیروب مذاکرات جاریه‌یه دائر کندوسندن معلومات آلمق ایستمشدر . حتی مجلس مذکور اعضاسندن وایرلانده پارتیسی منسوبلرندن موسیو (اوقونور) خارجیه مستشاری موسیو کورزونك مذاکرات جاریه حقنده ایضاحات اعطاسنده باش وکیل لورد سالیسبوریدن زیاده ممسکانه حرکت ایتمکده اولدیغی شکایتیله عوام قماره‌سنه بر تکلیف درمیان

ایدرك مستشارمومی الیهك دها زیاده تفصیلات اعطاسنه دعوت ایدلمسنه قرار و یرلمسنی طلب ایلمش اولدیغندن موسیو (کورزون) بو طلبه قارشی ایراد ایلدیکی نطقنده :

« عوام قماره‌سی حکومتی یالکز آکا عائد اولمیان خصوصاتی بیان ایتمکه مجبور ایلمك ایستینجه بر مسئولیت وخیمه‌یی درعهده ایتمش اولیور .

قماره اعضاسندن بعضیلری یونانیلرك کرك اوروپا طرفندن برمأموریتی حائز ایمشلر کبی وکرك کندی حسابلرینه کریده ده ایستدکلرینی اجراده سربست براقلدقلری لازم کله‌جکی فکرنده بولنیورلر . فقط بو پولتیقه اوروپایی طوغریدن طوغری‌یه حربه سوق ایده‌جکدر . چونکه حکومت بومسلکی التزام ایدنجه اوروپا اتحاد دولیسی درعقب انحلالپذیر اوله‌جق و بو اتحاده بنا ایدیلان بالجمله امللر ، امیدلر دخی اساسندن ییقیله‌جقدر . » کبی مطالعات درمیان ایدرك موسیو (اوقونور)ك تکلیفنی رد ایتدیرمکه موفق اولمشدر .

انکلتره خارجیه نظارتی مستشارینك بو افاداتی وعوام قماره‌سنك افادات مذکوره‌یی قبول وتصویب ایدیشی انکلتره‌نك اتفاق دولیدن آیریله‌میه‌جغنه و بو اتفاق دولینك ایسه کریدده وممالك سائرهٔ شرقیه‌ده حال حاضری محافظه مقصدینه مبتنی بولندیغنه اك قوتلی بردلیل ایدی . حالبوکه شرقده دوام امن وآسایش دولتلرك آمال قطعیه‌سندن بولندیغنی مبین اوله‌رق بو صرده‌ده دها مهم بر حرکت دخی بالذات روسیه ایمپراطوری حضرتلری طرفندن اتخاذ اولنمشدر . ایمپراطور مشار الیه حضرتلرینك امریله روسیه خارجیه نظارتی بلغراد وصوفیه زمامدارانه بعض تبلیغات مخصوصه اجرا ایدرك صربستان ایله بلغارستانك آمال مسالمتپرورانهٔ دولیه خلافنده ادنی برحرکتده بیله بولنماملری روسیه‌جه قطعیاً مطلوب وملتزم اولدیغنی بیلدیرمشدر .

روسیه‌نك شو تبلیغاتی یونانیلرك صربستان و بلغارستان طرفلرندن مظهر معاونت ومظاهرت اولمق اوزره بعض امیدلری وار ایسه آنلرك انقطاع کلیسنه خدمت ایلدیکی جهتله جریان احوال سیاسیه‌جه تأثیرات مخصوصه کوستره‌جك برشی اولوب کذلك کرك روسیه‌نك آمال وافکاری وکرك بالقان حکومتلرینك اتخاذ ایده‌جکاری خط حرکت حقنده یونان زمامدارانك برفکر قطعی پیدا ایتملرینه‌ده خدمت ایلر ایدی . لکن شایان تأسفدرکه یونان زمامدارانی بوکبی براهین قطعیه مقابلنده حقیقی قبول وتسلیم ایتمیه‌جك درجه‌ده مکابره آثاری کوستریورلردی .

شباط افرنجینك اون یدنجی چهارشنبه کونی آتنه‌ده‌کی سفرای دول اجنبیه منسوب اولدقلری دولتلردن آلدقلری تعلیمات مخصوصه اوزرینه یونان خارجیه ناظری موسیو (ایسقوزه) نك نزدینه کیده‌رك کریدده یونان عسکرینك دوام تجاوزی بالآخره دولت علیه ایله یونان آراسنده منتج اختلافات عظیمه اوله‌جغندن طولایی عساکر مرقومه‌نك کری‌یه آلنمسنی تکلیف ایلمشلردر. شو دعوته ناظر مرقوم موسیو (ایسقوزه) نك ویردیکی جواب حقیقةً غرائب یونانیه‌دن نمونه‌نما اوله‌بیلیر . مرقوم یونانك کریده عسکر سوق ایتمسی بر کونه نیت تجاوزکارانه‌یه مبتنی اولمیوب بلکه اوروپا آسایشنی تقویه مقصدینه مبتنی اولدیغنی و یونانك اك برنجی مقصدی‌ده اوروپا آسایشنی خللدن محافظه ایتمك کیفیتی بولندیغنی ذره‌جه یوزی قیزارمقسزین سفرای دول معظمه‌یه سویلمشدر .

بر دولتك میدانده هیچ بر سبب یوق ایکن قومشوسی بولنان دیکر بر دولت مملکتنه عسکر سوق ایتمسی تجاوزکارانه نیت دکل اك بیوك ، اك شنیع بر تجاوز اولوب لورد سالیسبوری لوردلر قماره‌سنده ایراد ایلدیکی نطقنده یونانلیلرك بو معامله‌سی غایت مستهجن برشی اولدیغنی بیان ایلدیکی کبی اوروپاده حقوق دول و مللك خللدن محافظه‌سنی آرزو ایدن بالجمله اکابر سیاسیه‌دخی بو تجاوزکارلغی تقبیح ایلرلر ایکن یونان خارجیه ناظرینك ینه کریده عسکر سوقنك معامله‌ٔ تجاوزکارانه اولمدیغی زمیننده اداره‌ٔ لسان غرابت ایتمسی وهله آوروپانك آسایش عمومیسنی تهلکه‌یه دوشورن وجهانی آتشه و یرمك تشبثنده بولنان یونان حکومتی ایکن ینه حکومت مذکوره‌نك اساس مقصدی اوروپاده محافظهٔ سکون و آسایشه وابسته بولندیغندن بحث ایدیشی ایکی یوزلیلکده او درجه ایلری کیتمك دیمکدرکه بویله برشیئه آنجق یونان وکلاسی جرأت ایدر دینه‌بیلیرز .

سلطنت سنیه یونان حکومتی طرفندن بلا لزوم کریده برقاچ قطعه سفینهٔ حربیه کوندرلمش اولمسی و بو سفینه‌لردن بریسنك عثمانلی سنجاغنی اصولاً سلاملامقده تأخر ایتمسی و باخصوص برایکی کون صکره یونان سفینه‌لرندن بریسنك (فؤاد) واپور همایونه طوپ آتمق جرأتنده بولنمسی اوزرینه حقوق دول قواعدینی خللدن محافظةً وحقوق هم جواری‌یه ذره‌یه رعایتده بولنمیان یونانلیلره بر درس عبرت ویرمك املیله اقتضای حالی درحال اجرا ایدیویرمکده و درسعادتده بولنان یونان سفیری پرنس ماورو غورداتونك پساپورطلرینی النه ویرمکده مختار اوله‌رق بویله برحالده بتون جهان مدنیت دخی کندیسنه حق ویره‌جکی درکار ایکن کندیسنك اساس مقصدی

بتون دولتلرك محافظه‌سنه چالشمقدن خالی قالمدقلری مسالمت عمومیه‌یی خللدن محافظه ایلمك خصوصی اولدیغنه ودیکر جهتدن دول معظمه یونانك تجاوزکارانه وحقوق شکنانه حرکاتنه لازمی وجه ایله مقابله‌ده بولنه‌رق کندیسنی طوتدیغی فنا مسلکدن چویرمك غیرتنده اولدقلرینه وآنلرك تشبثات وتبلیغاتی برثمره حاصل ایدنجه‌یه قدر طرف سلطنت سنیه‌دن یونانه قارشی بر حرکت قطعیه اجرا اونماسنی جانب باب عالیدن التماس ایتدکلرینه بناءً سلطنت سنیه موقت اوله‌رق التزام صبر ومکانت ایدیوردی.

حتی فؤاد واپور هایونی حادثه‌سنه دائر اوروپا دولتلری نزدنده‌کی سفرای سلطنت سنیه‌یه کوندرلمش اولان تحریرات عمومیه‌ده « سلطنت سنیه تدابیر شدتکارانه اتخاذندن اول محضا بقای آسایش عمومی منفعتی ایچون بر دفعه دها دولتلرك وساطت دوستانه‌سنه مراجعت ایتمك لزومنی حس ایلمشدر . فقط دول معظمه سفك دمانك اوکنی آلمق و یونانستانی دائرهٔ سلم وسکونده بولندیرمق اوزره دول معظمه سریعاً وشدیداً اتخاذ مقررات ایتمیه‌جك اولورلرسه حکومت سنیه لزوم کوره‌جکی تدابیری اتخاذه مجبور اوله‌جق وهر حالده مسئولیتی تجاوزکار یونانستانه ترك ایده‌جکدر » زمیننده ادارهٔ لسان ایلمشیدی.

آمال مسالمتجویانه‌سی مسلم جهان اولان سلطنت سنیه‌نك یونان طرفندن کریده‌عسکر سوق ایدیلنجه‌یه قدر وقوعبولان معاملات تجاوزکارانه‌یی اغماض ایتمسی محضا مسالمت جهانی تهلکه‌یه دوشورمامك کبی برمقصد علوی‌یه مستند اولوب آنجق یونانستانك کریده عسکر سوق ایتمسی و بو دفعه تجاوزکارلغی صوك درجه ایلری کوتورمش اولمسی سلطنت سنیه‌یی یونانه قارشی اتخاذ تدابیر تحفظیه‌یه مجبور ایدرك عساکر ردیفهٔ شاهانه‌نك تحت سلاحه آلنمسنه وسریعاً حدود یونانیه‌یه سوق ایدلمسی حقنده اوامر مخصوصه اعطاسنه مجبوریت الویرمشدر . شوحالده دخی دولت علیه‌نك آمال عالیه‌سی تجاوز شائبه‌لرندن مصون اولوب یالکز یونانستان طرفندن حدود خاقانیه‌ده بر تجاوز وقوعبوله‌جق اولورسه اوزادیله‌جق پای تجاوزی درحال قطع ایدیویرمك امل تحفظکاریسنه مبتنی ایدی . چونکه یونانستان کرید جزیره‌سنه سفائن حربیه وعسکر سوقی کبی معاملات تجاوزکارانه‌دن بشقه ردیفلرینی طوپلامق وحدود خاقانیه طوغری سوقیات عسکریه اجرا ایلمك تشبثنده‌ده بولنمقده اولدیغندن آنك بومعاملات وحرکاتنه قارشی دولت علیه‌نك دخی تدارکات لازمه‌یی استکمال ایلمسی ضرورت حکمنی آلمشیدی . آشاغیده اعلان حرب مبحثنك مقدمه‌سنده سلطنت سنیه ایله

یونانستانك قوای حربیه‌لری حقنده بر مقایسهٔ مخصوصه اجراسی وحدود خاقانی ایله حدود یونانیده تحشید قلنان عساکرك مقداریله اشغال ایلدکاری مواقع حقنده تفصیلات مخصوصه اعطاسی مقرر اولوب بو راده یالکز سوقیات عسکریه وقوعنی قید ایله اکتفا ایتمکه لزوم کورونمشدر .

دول معظمه عساکر بحریه‌سنك حانیه‌یه چیقارلمسی شباط افرنجینك اون بشنجی بازار ایرتسی کون آلافرانغه ساعت اوچی اون بش دقیقه کچه‌رك وقوعبولمشیدی. کرید صولرنده موجود سفائن اجنبیه قوماندانلرینك اك مسنی ورتبه‌جه اك بیوکی اولمق مناسبتیله جمله‌سنه ریاست ایتمکده بولنان ایتالیا قوماندانی آمیرال قاناوارونك ریاستی تحتنده انعقاد ایدن برمجلس مذاکره‌ده قره‌یه چیقاریله‌جق عسکرك صورت اخراجی قرارلاشدیرلمشدر. اولا انکلیز سفائن حربیه‌سندن چیقاریله‌جق عسکرلر شالوپه‌لره بیندیریلوب (ره‌ونج) نام زرهلینك شالوپه‌سی اوکده اولدیغی حالده لیمانه داخل وقره‌یه قدمنهاده اولمشلرو آنلری متعاقب فرانسز عساکری وبونلردن صکره‌ده صره‌سیله اوستریا ، روسیه ، ایتالیا عساکر بحریه‌سی صندالللر ایله دیشاری چیقمشلردر.

آمیرال قاناوارو اول امرده حانیه‌ده بولنان مأمورین عثمانیه ایله موافقت افکار حاصل ایدرك هرمفرزهٔ بحریه‌نك داخل شهرده هانکی محله‌یه یرلشدیریله‌جکنی تحت قراره آلمش اولدیغندن قره‌یه چیقاریلان عساکر طوغریجه محال مذکوره‌یه عزیمت ایلمشلردر .

دیکر جهتدن کرید صولرنده‌کی سفائن اجنبیه قوماندانلری ایتالیا قوماندانی آمیرال قاناوارونك تحت ریاستنده بالاجتماع دولتلرندن آلدقلری تعلیمات اوزرینه تعاطیٔ افکار ایلدکدن صکره یونان سفائن حربیه‌سی قوماندانی آمیرال رایناق ایله میرالای واسوسه خطاباً آیری آیری ایکی قطعه بیاننامه تحریرینه قرار ویرلمش وبو بیاننامه‌لر برر ضابطه توديع اولنوب مذکور قوماندانلره کوندرلمشدر. اشبو بیاننامه‌لرده یونانلیلرك حانیه ، قندیه ، رسمو ، ایستیا وسائره کبی قلعه ایله محافظه اولنان محللره هجوم ایتاملری لازم کله‌جکی بیلدیرلمش اولوب فقط میرآلای واسوس کندیسنك آتنه‌دن الدیغی امر جزیره‌یی تحت اشغاله المقدن عبارت اولدیغی درمیان ایله بیاننامه‌یه جواب ویرمامشدر .

اوصره‌ده یونان غزته‌لری میرالای واسوسك نه اولورسه اولسون حانیه اوزرینه یوریه‌رك اوراسنی بالمحاصره ضبط ایده‌جکی کبی بیانات متفاخرانه‌ده بولنمقده اولوب میرآلای واسوسك بیاننامه‌یی صورت تلقیسی دخی بونی کوستریرسه‌ده دول معظمه عسکر-

ینك تحت محافظه‌سنده بولندیغی رسماً اعلان اولنان محلره هجوم وتعرض ایتمك اوراده‌كی دول معظمه عسكریله چارپیشمق كبی بر نتیجهٔ وخیمه حاصل ایده‌جكندن یونانلیلرك بوكا جرأت ایده‌میه‌جكلری ویالكز طفره فروشلق ایتمك ایله اكتفا ایلیه‌جكلری ارباب وقوف نظرنده محقق بولنیوردی .

فی‌الحقیقه میرآلای واسوس پلاتانیایه چیقار چیقمز (هاجیا) نام بلوقهاوز اوزرینه هجوم ایله اوراسنی ید ضبطه كچیرمش ایسه‌ده بورادن براز دها ایلری‌یه كتدیكی حالده دول معظمه عسكرینه تصادف ایده‌جكی دركار ایدی .

میرالای (واسوس)ك یونان عسكریله كریده چیقار چیقمز «غونیا» مناسترندن نشر ایتمش اولدیغی بیانامه دخی ترتیبات خفیهٔ مفسدتكارانه ایله داخل جزیره‌ده آتش فسادی اشعال ایتدكدن صكره یونانلیلرك كرید خرستیانلرینه آچیمق كبی كویا آمال انسانیتكارانه بسلدكرینی وكویا حقوق اهل اسلامه رعایت ایده‌جكلرینی كوستره‌جك دلائل غریبه ایله مالامال ایدی .

یونانلیلر هر یاپدقلری هر نشر ایتدكلری شیئك بالاخره حادثهٔ محاكمهٔ تاریخدن كچه‌جكنی وافعال وحركات ایله مدعیات واقواللری آراسنده نه‌قدر تضاد موجود ایسه جمله‌سنك بالمحاكمه میدانه چیقاریلوب هر حالده بیطرف بولنان تاریخ نظرنده یوزلرینه اوریله‌جغنی نظر ملاحظه‌یه آلمش اولسه‌لر ایدی خلاف حقیقت حوادث نشر و ترتیبندن اول مسئولیت تاریخیه‌یی اولسون نظر دقته آله‌رق یالانجیلقدن ، ریاكارلقدن بر درجه‌یه قدر صاقنمق لزومنی حس ایده‌جكلری دركار ایدی. فقط بالاده حكایه اولنان احوالك بدایتندن بری یونانستانده سركار اموره بولنانلردن بدأ ایله اك كوچك مأموره وارنجه‌یه قدر هر كس خلاف حقیقت سوز سویلمكی ویالانجیلق ، ریاكارلق مقتضاسنه كوره حركت ایتمكی التزام ایتمش اولدقلرندن هیچ كیمسه بر كون كلوب ده تاریخك كندیلرینی اتهام ایده‌بیله‌جكنی نظر دقته آلمیور ایدی .

اشته یونانلیلر هر درلو تجاوزات شنیعه‌یی ارتكاب ایتدكدن بشقه مذكور بیانامه‌ده امثالی كورولدیكی وجه ایله كریده‌ده هر حالده مغدور اولان اهالئ اسلامیه‌یی‌ده درلو افترالرله كرید خرستیانلرینه قارشی تجاوزكار اولمق اوزره طانتمق غیرتنده دخی بولنیورلردی .

هر نه ایسه یونانلیلر بو تجاوزاتده ، بو نشریاتده بولندقلری صره‌ده دول معظمه دخی یونانه قارشی اتخاذ اولنه‌جق خط حركتك تعیینی حقنده مذاكرات ایله اشتغال ایدیورلر ایدی .

بومذاكراتك صورت جریاننه اوراق

رسميه‌نك مطالعه وتدقيقيله کسب وقوف ایتمك قابل اولميوب يالكز اوروپا مطبوعاتنك ويردكلری معلومات اوزرينه بنای مطالعه ايلمك ضروريدر .

مطبوعات مذکوره ارکاننك اك مهملرندن بعضلری آلمانيا دولتی طرفندن درميان ايدلمش بر تكليف اولمق اوزره سواحل يونانيه‌يی آبلوقه تحتنه آلمق وبوصورتله يونانستانی كريدده‌كی عسكر ودونماسنی كری‌يه چكمكه مجبور ايتمك تشبثنك بين الدول آوردهٔ موقع بحث ايدلمش اولديغنی وحتی شباط افرنجينك نصف اخيرنده بوتكليفه دول معظمه‌دن بعضلرينك موافقت بيله ايتمش اولدقلرينی يازمشلردر .

فقط غزته‌لرك اوتاريخده‌تكليف مذكوره بعض دولتلر طرفندن موافقت كوسترلديكنی بيان ايتملری دخی هنوز نابموسم ايدی .

زيرا انكلتره حكومتی سواحل يونانيه‌نك آبلوقه تحتنه النمسنه موافقت كوستره‌بيليرسه‌ده افكار عموميه طرفندن دوچار مؤاخذه اولمق تهلكه‌سنه دوشه‌جكندن بحث ايلديكی ، ايتاليانك قبول ورد تكليف ما بينده متردد اولديغی ، فرانسه حكومتی اوته‌دن بری بويله بر آبلوقه اجراسنه طرفدار اولمديغندن انك دخی آلمانيانك تكليفنه جواب موافقت ويرمديكی معلومات رسميه‌دن مستبان اولمش ايدی . كريده آلمانيا و روسيه و آوستريا دولتلری قالمش اولوب حالبوكه او وقته قدر بالجمله احوالده دولتلر متحداً ومتفقاً حركت ايدرك معاملات منفرده‌دن مجانبت كوسترمكده بولنمش اولدقلرينه نظراً شمدی اوچ دولت سواحل يونانيه‌نك آبلوقه تحتنه النمسی وديكر اوچ دولت دخی النمامسی لازم كله‌جكی فكرنده بولنه‌جق اولورسه وجودينه بو درجه اهميت ويريلن اتحاد دولينك بوزيله‌جغی وبو حالك ايسه عموم اوروپايه قارشی جالب عار ومحجوبيت اوله‌جغی پك بديهی ايدی .

هر حالده دولتلر يونانی كريد امورينه بالفعل مداخله‌دن واز كچيرمك اوزره بر قرار مهم اتخاذی مجبوريتنده بولنيورلر ايدی .

حالبوكه بوقرار مهم شباط افرنجينك يكرمی ايكنجی بازار ايرتسی كونی فرانسه مجلس مبعوثاننده خارجيه ناظری موسيو هانوتو طرفندن ايراد ايديله‌جك بر مقالهٔ مهمهٔ سياسيه نتيجه‌سنده مجلس طرفندن ويريله‌جك رأی اوزرينه آكلاشيله‌بيله‌جك ايدی .

فقط مذاكرات جاريه نتيجه‌سنده آكلاشيله‌حق جهت نه‌اولورسه اولسون شمديدن معلوم اولان برنقطه وار ايسه اوده يونان

عسکر ودونانماسنی کری‌یه چکدیرمك خصو-
صنده دول معظمه‌نك متفق‌الرأی بولنملری
ایدی . فی‌الحقیقه شباط افرنجینك اون
سکزنجی کونی فرانسه ، روسیه وایتالیا
سفراسی آتنه‌ده خارجیه ناظری موسیو
ایسقوزه‌ز ایله وقوعبولان ملاقاتلرنده تکرار
یونان فیلوسنك کرید صولرندن چکلمسنی
تکلیف ایتمشلردر .

موسیو ایسقوزه‌ز اوکبی تکلیفلره
شمدی‌یه قدر نه جواب ویرمش ایسه
بودفعه‌دخی عین جوابی ویره‌رك یونان عسکریله
سفائن حربیه‌سنك کریده‌اعزامنی استلزام
ایدن احوال میداندن قالقمدقجه عساکر وسفائن
مذکوره‌نك اورادن چکلمسی قابل اوله‌میه‌جغنی
سویلمشدر .

شو جواب یونان حکومتنك اتخاذ ایلدیکی
مسلك نامعقولده دوام واصرار کوستره‌جکنه
دال اولدیغی کبی دیکر طرفدن دول معظمه‌نك
کرید صولرنده بولنان سفائن حربیه‌سی طرفندن
یالکز خانیه‌یه عسکر اخراجیله اکتفا اولنیوب
اخیراً رسمو ، قندیه ومواقع سائره‌یه‌ده قره‌یه
عسکر اخراجیله تحت محافظه‌یه آلملری یونا-
نلیلرك کریدده ایستدکاری کبی حرکت ایتملرینه
ممانعت قویه کوسترمك دول معظمه‌جه قرار
قطعی تحتنده بولنان احوالدن اولدیغی اثبات
ایده‌جك دلائلدن ایدی .

کرید احوالنه کلنجه خانیه‌ده متحصن
بولنان عساکر عثمانیه واهالیٔ اسلامیه
یونانیلر ایله اشقیایه قارشی اسباب مدافعه‌یی
استکماله چالشمقده اولدقلری کبی خانیه‌یه
چیقمش اولان دول معظمه ضابطانی دخی
استحکاماتی نظر معاینه‌دن کچیروب اسباب
مقاومتك برقاتدها تزییدی ایچون لازم
کلن اخطاراتی ایفا ایلمکده ایدیلر .

اهالیٔ خرستیانیه‌یه کلنجه بونلر طاقم
طاقم سلاحلانه‌رق پلاتانیا جوارنده بولنان
یونان اردوکاهنه التحاق ایله قوهٔ اشقیایی
تزیید ایلمکده ایدیلر .

یونان حکومتی طرفندن میرآلای
(واسوس) ه ویریلن امرده کرچه دول
معظمه عسکریله چارپیشمغه وسیله اوله‌جق احوال
ومعاملاته تصدیدن کری طورمسی واوبابده
متجانبانه حرکت ایتمسی اخطار اولنمش
اولدیغی یونان غزته‌لری یازمشلر ایسه‌ده
یونانیلرك شمدی‌یه قدر دول معظمه‌یه قارشی
آثارینی کوستردکلری عناد جاهلانه‌یه کوره
کریدده دخی تجاوزکارلغی ایلری کتوره‌رك
نهایت دول معظمه عساکریله‌ده چارپیشمق
جرأتنده بولنه‌جقلری استبعاد اولنمیوردی .

برده یونانیلر دول معظمه‌نك تحت
اشغاله الدقلری مواقعه تعرض ایتمیه‌جك
اولسه‌لر بیله مادام که انلرك مقصدی کرید
جزیره‌سنده یرلشمك ودول معظمه‌نك

اساس فكرىده اوروپاده بیوك بر وسیلهٔ اغتشاش اولمامق اوزره یونانلیلرى كریددن چیقارمق خصوصلرینه منحصر ایدى. البته طرفین مؤبداً قارشى قارشى‌یه طورمیوب یونانلیلر بر معاملهٔ تجاوزجویانه‌ده و دول معظمه دخى حركات ممانعتكارانه بولنه‌جقلر ایدى .

باخصوص میرآلاى (واسوس) ك دول معظمه عسكریله چارپیشمقدن كرى طورمغله برابر جزیره داخلنده مواقع مهمهٔ عسكریه‌یى اله كچیرمك وتأسیس اداره ایتمك وسائره كبى خصوصات حقنده آتنه‌دن تعلیمات الوب كندیسنه امداد اوله‌رق یكیدن عسكر ارسالى ده آتنه‌جه تحت قراره النديغندن اوروپا قابینه‌لرى خبردار اولنجه شاید یونان سفینه‌لرى كریده یكیدن عسكر كتیره‌جك اولورسه عساكر مذكوره‌نك منع اخراجى حقنده جزیره صولرنده‌كى دول معظمه سفائن حربیه‌سى قوماندانلرینه امر ویرلمش وایلك دفعه اوله‌رق عسكر ومهمات ایله جزیره‌یه كلن (آلفه‌یوس) واپورى قره‌یه عسكر چیقارمقدن منع اولندیغى كبى هر اواپورینك‌ده عساكر یونانیه واشقیاى خرستیانیه ایچون قره‌یه مهمات وجبخانه چیقارمسنه مساعده كوسترلمامشدر.

حكومت یونانیه حانیه‌ده بولنان قونسولوسنه كوندردیكى تعلیماتده كرید جزیره‌سنك مواقع سائره‌سى كبى دول معظمه عسكرینك تحت اشغالنه كچمش بولنان درت شهرك دخى اجزاى ممالك یونانیه‌دن اولدیغى صورتنده تلقى ایدلمسنى یازمش وقونسولوس دخى بو امره توفیقاً حركت ایتمك ایستمش ایسه‌ده سفائن دول معظمه قوماندانلرى طرفندن ویریلن امر اوزرینه تحت اشغال عسكریده بولنان درت شهرده‌ده یونان قونسولاتولرینك باندیره‌لرى ایندیرلمشدر .

دلییانى شباطك اون طقوزنجى كونى مجلس مبعوثانده جریان ایدن مذاكرات اثناسنده شو باندیره مسئله‌سنه دائر صوریلان سؤاللره « حكومت یونانیه دولتلرى بویله بر قرار اتخاذینه سوق ایدن اسبابى تحرى ایدیور . » زمینده مبهم جوابلر ویرمشدر.

دلییانى بو جوابلریله مقصد اتخاذى پك بدیهى اولان ودول معظمه‌نك تحت اشغاله آلدقلرى یرلرده آرتق یونان نفوذینك جریانه مساعده ویرلمیه‌جكنه قطعیاً دلالت ایدن شوكبى مقرراتك دلالت حقیقیه‌سنى بیلمدیكنى آكلاتمق ایستمش ایسه جریان وقوعات سیاسیه‌یى یكنظرده احاطه ایده‌جك بر موقعده بولنور ایكن مالك فكر احاطه اولمدیغنى كوسترمش ویاخود دخى اساس مقصدى كتم حقیقت ایسه جوابلرى بو مقصدك‌ده تمام حصولنه مانع اولمشدر .

هله مجلس مبعوثانده (رالى) (دلى یوركى) كبى بعض مبعوثانك كریده‌كى یونان قونسو-

لاتولری طرفندن کشیده ایدیلن یونان باندیره‌لرینك ایندیرلمسنی یونان طرفندن جزیره حقنده اجرا قلنان معاملاتك دول معظمه طرفندن قبول وتصدیقنه دلیل اوله‌رق تلقی ایتمك ایستملری اودرجه کولنج براثرغفلت ویاخود کندی کندینی الداتمق دیمکدرکه بویله برشی آنجق یونان رجالنه یاقشدیریلیر .

فقط بوغفلتك دها غریبی (دلی‌یانی) ده کورلمشدر . کرید جزیره‌سی کویا آرتق یونانك مال‌وملکی اولمش‌ده اوراده قونسو-لاتو بولندیرلمسنه لزوم قالمامش کبی بتون قونسولوسلرك لغوینه دائر ترتیب ایلدیکی برلایحه‌یی مجلس مبعوثانه تقدیم ایلمشدر. یونان رجال‌سیاسیه‌سی‌خیاله وجود ویردکدن صکره یالکز کرید جزیره‌سنی دکل بتون دنیایی دخی یونانك اجزای ممالکندن عد ایتمکده دوچار زحمت اولمزلردی صانیرز.

دول معظمه سفائن حربیه‌سی (تسالیا) نام یونان واپورینی کریده کوکللو ومهمات چیقارمقدن منع ایلر طوریر واندن براز صکره سواحل جزیره‌یه یاناشمق ایستین (هه‌را) واپوری حقنده دخی عین معامله اجرا ایدیلیر ایکن کرید جزیره‌سنی برممالکت مفتوحه عد ایدیشی جداً پك غریب اولیور ایدی .

باخصوص که‌شو کونلرده اوروپا قابینه‌لری آراسنده جریان ایدن مذاکرات مهمهٔ سیاسیه‌نك یونان عسکرینی کریددن چیقارمق اوزره سواحل یونانیه‌نك وجمله یه تقدیماً پیره - نك ابلوقه تحتنه آلنمسی ماده‌سنه منحصر اولدیغنی دلیانی البته خبر آلدیغندن دولتلرك افکار وآمال حقیقیه‌سی نه‌دن عبارت اولدیغنی هرکسدن اول بیلمسی لازم کلیر ایدی . اما یونان سواحلنك وباخصوص پیره‌نك آبلوقه ایدلمسی نقطه‌سنده دول معظمه‌نك اتفاق آرا حاصل ایده‌میه‌جکلری انکلتره وایتالیا طرفندن یونان حقنده بویله برمعاملهٔ جبریه اتخاذندن اول کرید ادارهٔ مستقبله‌سنك نه‌اوله‌جغنی تعیین ایتمك لازمدر زمینده درمیان اولنان اعتراضات ایله رهین رتبهٔ ثبوت اولمشدرده دلیانی بوکا کووه - نیوردی دنیله‌جك اولورسه بومطالعه‌نك‌ده طوغری اولمدیغی پك بدیهیدر . زیرا دول معظمه یونان سواحلنی آبلوقه ایتمکده متحدالافکار اولمامغله برابر یونانلیلرك کریدده ایستدکاری کبی حرکت ایتملرینه میدان ویرمامك خصوصنده اساساً وجداً متحد ومتفق بولندقلری آزادهٔ شبهه بولنیور-دی‌که دلیانینك بورالرینی هرکسدن اول بیلمسی لازم کله‌جکی درکار ایدی .

یونان حکومتی کرچه برآرالق فرصت بوله‌رق کریده ایکی بیك قدرعسکرچیقاره-بیلمش وعساکر مرقومه جزیره اشقیاسیله

متحداً حرکت ایدوب (ووقولی) استحکامنی ضبط ایله حانیه‌یه طوغری ایلریلمک استعدادینی کوسترمش ایسه‌ده کرید مسئله‌سنك بونکله نتیجه‌لنه‌میه‌جکی هرکسجه مسلم ایدی .

بورالری بلکه‌ده یونان زمامدارانندنجه دخی مسلماتدن ایدی. لکن انلر زمامدار اولدقلری حالده زمام اختیارلرینی (اتنیکی ئه‌تریا) جمعیتنك النه تودیع ایتمش اولدقلرندن جمعیت مذکوره کرید مسئله‌سنده یونانك دول معظمه ایله چارپیشمق احتمالی بولنمسیله برابر حکومتی ایلری‌یه کتمکه وعناد واصرار کوسترمکه تشویق ایدیوردی .

حتی بو جمعیت شباط افرنجینك یکرمیسنه طوغری یونان قرالی ایله باش وکیلنه کوندرمش اولدیغی بر لایحه‌ده دولتلر کرید حقنده‌کی مقاصد یونانیه‌نك حصوله کلمسنه ممانعت ایده‌جك اولورلرسه جمعیتك دخی ماکدونیا وجهات سائره‌ده ایقاد نائرهٔ فساد ایده‌جکنی بیان ایلمشدر .

بوکبی لایحه‌لر تقدیمی، تهدیدلر درمیانی آتنه‌دن اوروپا غزته‌لرینه کشیده قلنان تلغرافنامه‌لرده خبر ویریلیوردی . بز هیچ شبهه ایتمیزکه آتنه‌دن مذکور غزته‌لره بو یولده تلغرافنامه‌لر کشیده ایدلمسی «یونانده بیوك برقوهٔ فسادیه مختفیدر، کرید حقنده‌کی مقاصد یونانیه حاصل اولمیه‌جق اولورسه بو قوت اورته‌لغی فساده ویره‌رك بتون اوروپایی تهلکهٔ حربه دوچار ایده‌جکدر.» تهدیدلرینی اوروپالیلرك کوزی اوکنه سوروب بونکله کریدده ترویج مرام ایده‌بیلمك املنه مبتنی ایدی .

حالبوکه (اتنیکی ئه‌تریا) جمعیتنك تحریکاتیله یونان حکومتی کریده مداخلهٔ فعلیه‌یه قالقیشیر قالقشمز اوروپانك آسایشنی تهلکه‌یه دوچار ایده‌جك بر حال حاصل ایتمش و بوندن طولایی نصل اولورسه اولسون محافظهٔ امن و آسایش جهانه بطرفدار صمیمی اولان دول معظمه‌یی وباخصوص بونلر میاننده اك زیاده آلمانیایی کندیسنه خصم ایلمشیدی. اوروپا دول معظمه‌سی حرب عمومی ایقاعنه سببیت ویره‌جك احواله تصدی ایتمکله کندیلرینی تهدید ایتمك ایستین بر کوچك دولتی دائرهٔ سکونه کتیرمك کندیلرنجه مشکل اولمیه‌جغنی بیلدکلری کبی بالاخره مجبوریت قطعیه الویره‌جك اولورسه دولت صغیرهٔ مذکوره‌یی چارپیشمق ایستدیکی دولت علیه‌نك قارشیسنده یالکز براقه‌رق کندیسنه کوزل بر درس عبرت ویرمك دخی قابل اوله‌جغنی تقدیر ایتمز دکللر ایدی . حالبوکه بدایت حالده دولتلرك مقصدی ایشی بودرجه‌یه قدر ایلری کوتورمك خصوصی اولمیوب جزئی برهمت ایله یونانی دائرهٔ سکون ورضاجویی‌یه چکه‌رك کرید ایشلرینه بر حسن نتیجه ویرمکدن عبارت بولنمسیله

يونانه قارشی مساهله‌کارانه معامله اولنیور ایدی .

یونانلیلر کرك بو حالدن و کرك اوصره‌ده انکلتره وفرانسه‌نك بعض یرلرنده برایکی میتنغ عقد اولنه‌رق یونانلیلر لهنده بیان توجه ایدلمش بولنمسندن جرأت اله‌رق دول معظمه‌نك کندی امللرینك ترویجی جهتنه کیده‌جکنی امید ایدیورلر ایدی .

یونانلیلر لهنده فرانسه وانکلتره‌ده ابراز اولنان نمایشلر میاننده شباطك اون‌طقوزنجی جمعه کونی لوندره‌ده وینه اوکون همان عین ساعتده پارسده (قارتی یه لاتن) دینلن طلبه محله‌سنده کوستریلن نمایشلری ذکر ایده‌بیلیرز .

بوصره‌ده دول معظمه کریده دائر بر قرار قطعی اتخاذ ایتمك اوزره اولوب حال بوکه بردفعه بویله برقرار اتخاذ ایدلدکدن صکره یونان مقاصدی علیهنده اولسه دخی قابل تغییر اولمیه‌جغندن یونانلیلر نصل اولورسه اولسون قرار مذکورك اتخاذینه مانع اولمق املنده بولنیورلردی . بونك ایچون پارس ولوندره شهرلرنده بولنان یونان طرفدارلرینی تشویق ایدرك بروجه بالا اوروپانك ایکی بیوك پای تختنده بعض نمایشلر اجرا ایتدیرمشلردر .

انجق مقررات سیاسیه اوروپاده اولسه دخی بویله میدان نمایشلرنده اتخاذ ایدلمیوب هر مملکتده زمامداران امور کندی قابینه‌لری داخلنده هردرلو احتمالاتی سنجیدهٔ میزان تدقیق ایتدکدن صکره اتخاذ اولنه‌کلدیکندن اهل وقوف نظرنده بو میدان نمایشلرندن یونانلیلر ایچون پك‌ده استفاده ممکن اوله‌جغی امید اولنمیوردی .

بوصره‌ده ذاتاً کرید مسئله‌سی برصفحهٔ دیکره انقلاب ایتمك اوزره بولنیوردی .

یونانستانی دائرهٔ سکون ورضاجویی‌یه اعاده ایتمك اوزره پیره‌لیمانك آبلوقه ایدلمسنه دائر المانیا طرفندن درمیان اولنان تکلیفی انکلتره باش‌وکیلی لورد سالسبوری هرحالده نازکانه برصورتده رد ایلدیکی صره‌ده اوروپا قابینه‌لرینه برتحریرات عمومیه ارسال ایدرك بونده یونانستانه قارشی اتخاذ اولنه‌جق معاملهٔ زجریه‌نك نه اوله‌جغی قرار تحته آلنمزدن اول کرید اداره‌سنك تعیین ماهیتی لازم کله‌جکندن بحثله برابر انکلتره‌نك اولبابده‌کی انظار وافکاری نه‌دن عبارت اولدیغنی ایضاح ایدلمشدر .

انکلتره دولتنك بوبابده‌کی مسلکی المانیا ایله براختلاف افکار چیقاروب اوزمانه قدر دوام ایتمش بولنان ائتلاف دولی‌یی خللدار ایتمك مقصدینه مبتنی برشی اولمدیغنی شباط افرنجینك یکرمنجی کونی لوندره غزته‌لرینه تبلیغ ایدلمش اولان برنیم رسمی فقرهٔ مندرجاتندن مستبان اوله‌جغندن فقرهٔ مذکوره‌یی بالترجمه زیرده درج ایتمکی مناسب کوردك :

« پیره‌نك آبلوقه ایدلمسنه دائر المانیا طرفندن درمیان اولنان تکلیفه انکلتره‌نك موافقت ومشارکت ایتمامش اولمسی انکلتره‌نك کریدده یونان اشغالنی قبول وتصویب ایتمکده اولدیغنه بردلیل وبرهان اوله‌میه‌جغی صورت قطعیه‌ده بیان اولنیور .

حقیقت حاله کلنجه پیره لیماننك آبلوقه ایدلمسی فکرینی بالذات میدانه چیقارمش اولان المانیا ایمپراطوری حشمتلو کیلیوم حضرتلریله فکر مذکوری هنوز نامبوسم بولمش اولان انکلتره حکومتی اره‌سنده‌کی تضاد افکار شوندن عبارتدر :

ایمپراطور کیلیوم حضرتلری دول معظمه یونان قرالنی کریدده‌کی عسکر وکمیلرینی چکمکه مجبور ایتمزدن اول کرید اداره‌سنك صورت جدیده‌سنه برقرار ویرلمسنی موافق کورمیورلر . بالعکس لورد سالیسبوری ایسه یونانستان دول معظمه‌نك آمالنه تبعیته مجبور ایدلمزدن اول کرید اداره‌سنك صورت جدیده‌سنی تعیین ایتمك فکرنده بولنیور .

اشته طرفینك تضادی بونقطه‌لرده اولوب یوقسه اساس مسئله‌ده ایکی جهتك‌ده فکر ونظری بردر .

انکلتره ایکی نقطهٔ اساسیه حقنده دول معظمه ایله متحدالافکاردرکه اونقطه‌لردن بریسی کریدك یونانستانه الحاقی غیر ممکن اولدیغی ودیکری‌ده جزیره‌نك سلطنت سنیه‌یه ارتباطی باقی قالمغله برابر اداره‌سنك برطرز دیکره افراغیدر . یوقسه حقیقت حالده یونان قرالنك کریددن عسکر ودونمانسنی چکمکه مجبور ایدلمسی خصوصنی المانیا دولتی قدر انکلتره‌نك دخی آرزو ایتمکده اولدیغی بدیهیدر .

یالکز انکلتره کریدده‌کی یونان عسکری ایله یونان سفائن حربیه‌سنك کری‌یه آلنمسی ایچون تدابیر شدیده‌یه مراجعت ایدلمسنی دیکر تدابیرك اتخاذندن برفائده حاصل اولمیه‌جغی آکلاشلدیغی زمانه حصر ایتمك املنده‌در . بوحالده قابینه‌لرك آرالرنده موجود شومباینت افکاری پك چابوق برطرف ایدرك برنقطه‌ده ائتلاف افکار حاصل ایده‌جکلری شمدیدن سویلنه‌جك اولورسه طوغری برسوز سویلنمش اولور . »

انکلتره‌نك مسلك وافکارینی مبین اوله‌رق بالایه درج اولنان فقرهٔ مخصوصه کورلدکدن صکره بووقعه‌ده المانیانك افکار وانظارینی اکلامق فائده‌دن خالی اوله‌میه‌جغندن فی ۲۰ شباط افرنجی تاریخنده نیم رسمی (نورددویچه آلغماینه زایتونغ) غزته‌سنك یازدیغی فقرهٔ آتیه‌یی زیرده درج ایتمکه لزوم کوردك :

« یونان سواحلنك آبلوقه‌سنه دائر المانیا دولتی طرفندن ایدیلن تکلیفه لورد سالیسبورینك جواب ویردیکی طوغریدر .

المانیا دولتی شمدی‌یه قدر اتخاذ ایتمش اولدیغی مسلکده ثابتقدم قاله‌رق کریدك

استقبالی حقنده دولتلرله ایکی شرط ایله مذاکراته کیریشه بیلیر.

اولاً کریدك یونانه الحاقی جزیرهٔ مذکوره ده برحال وموقع انتظام آور وجوده کتیرمك نقطهٔ نظرنجه هیچ برکونه تأميناتی مستلزم اولمدیغندن وبالعکس دیکر بالقان حکومتلری ایچون برسوء مثال اوله جغندن بوفکرك ترك ایدلمسی.

ثانياً کرید حقنده مذاکراته کیریشمزدن اول یونانستانك حقوق مللّه مغایر اولان، دوامی کوندن کونه درجه سی ارتمق صورتیله موجب تهلکه بولنان مداخله سنك برطرف ایدلمسی لازمدر.»

حالبوکه مسئله نك ایتالیا وروسیه جه صورت تلقیسی ده بویولده اولدیغی کذلك نیم رسمی صورتده وقوعبولان نشریاتدن مستبان اولیور ایدی. فی ٢٠ شباط تاریخنده ایتالیا مطبوعاتنك نیم رسمی نشریاتی شومآلده ایدی:

«مشکلات حاضرهٔ شرقیه مواجهه سنده ایتالیا حکومتی دائما اوروپا آسایشنی محافظه وتأمين ایچون چارهٔ یکانه اوله رق اتحاد دولینك ادامه سنه چالشمه یی کندیسنه قاعده اتخاذ ایلمشدر.

کرید بحران حاضرینك حین ظهورنده دولتلر سلطنت سنیه یی تدابیر شدتکارانه یه مراجعت ایتدیرمیه رك فیلولرینی جزیره صو-لرینه کوندرمکله وجزیره نك بعض نقاطنی اشغال ایله سکون واسایشنی تأمين ایلدکدن صکره اتحاد افکار ایله کرید مسئله سنی حل ایتمکه قرار ویرمشلردی.

حالبوکه دیکر جهتدن کریده بر مقدار یونان عسکری چیقارلمش اولمسی اوروپایه ایکی وظیفه تحمیل ایتمشدرکه بونك بریسی جزیره ده خرستیانلرك مسلمانلره قارشو وقوع بولان تعرضات وتجاوزاتی منع ایتمك ودیکری ده سلطنت سنیه ایله یونانستانك چارپیشمسی کبی هرحالده اوروپاده قاریشقلقلر تولید ایدن برحالك ظهورینه میدان ویرما-مکدر.

احوال حاضره ده ایتالیا اتحاد دولیدن آیریله مز وآیرلمق ایسته مز. حکومت مشار-الیها کریدك منافع حقیقیه سنه ومقتضیات مدنیه یه موافق اوله رق برصورت تسویهٔ اغتشاش بولمقدن عبارت اولان امر خیر مسالمتکارانه یه اولجه اشتراك ایلدیکی کبی شمدی دخی بلا تردد اشتراك ایدر.»

ینه اوتاریخله پترسبورغدن (قورسپوندا-نس پولتیق) غزته سنه زیره ده کی فقرهٔ مخصو-صه یازلمشدرکه فکرونظرجه روسیه نك دخی دول معظمه ایله اشتراکنی کوستردیکندن شایان اهمیت کوریله رك درج ایدلمشدر:

« اوروپا احوال عمومیه سی سلطنت سنیه نك محافظهٔ تمامیت ملکیه سنی مستلزم

اولمسیله دولتلر کریدك یونانه الحاقنه مساعده کوستره مزلر . »

اوروپا پای تختلرنده یکدیکرینی متعاقب نشر اولنان شو مطالعات صرف بر تصادف سوقیله ساحهٔ مطبوعاته چیقیور دکل ، بلکه دولتلرك مداخلهٔ یونانیه حقنده نه فکر ونظرلری اولدیغنی عالمه کوسترمك مقصدیله نشر اولنیور ایدی .

بو نشریات قطعیه یه قارشی یونانلیلر انتباه حاصل ایده جك یرده طوتدقلری مسلك سقیمده برقاتدها عناد واصرار کوستریورلر ایدی .

میرآلای واسوس کرید جزیره سنك یونان دولتی طرفندن تحت اشغاله آلندیغنی اعلان ایتمش اولدیغندن داخل جزیره ده بولنان اشقیا ویونان عسکری بوندن جرأت بوله رق استیا قضاسنده بولنان بیچاره اهالئ مسلمه نك اوزرینه هجوم ایله قادین ارکك ، چولوق ، چوجق بیكی متجاوز بیچارکانك قانلرینی هدر ایتمش اولدقلرندن حانیه ورسموده افکار اهالئ اسلامیه قابارمش وبناءً علیه شباطك یکرمنجی کونی رسمو مسلمانلری شهردن دیشاری اوغرایه رق اشقیا ایله دوکوشمشدر .

حانیه جهتنه کلنجه برطرفده یونان عسکری اشقیا ایله برابر حرکت ایدرك (ووقولی) استحکامنی تضییق ایدوب عساکر عثمانیه طرفندن امر مدافعه ده فوق العاده شدت کوسترلمش ایسه ده یونان عسکری واشقیانك کثرتنه قارشی محافظهٔ موقع ممکن اوله مدیغندن عساکر عثمانیه اورالرینی ترك ایله بالطبع دها کریده کی خط مدافعه یه چکلمکه مجبور اولدیغندن وبو حالده یونان عسکری ایله اشقیانك جرأتلری ارتمش بولندیغندن مرقوملر شاید حانیه اوزرینه ده طوغریدن طوغری یه هجوم ایدرلر دیه دول معظمه سفائن حربیه سی قوماندانلری سفینه لریله هاجیا وئتودورولی جهتنه کتمشلر وبوراده بولنان (آمیرال میولیس) نام یونان حرب سفینه سنك قوماندانیله ملاقات ایدرك میرالای واسوس عسکریله حانیه یه طوغری ایلریلیه جك اولورسه هاجیاوئتودورولی اوکلرنده بولنان درت قطعه زرهلینك اوزرلرینه آتش ایتملری قطعیاً مقرر اولدیغنی مرقوم میرالایه تبلیغ ایتمك اوزره سفینهٔ مذکوره قوماندانته بیان ایتمشلردر .

قوماندانلرك شو تبلیغاتی میرالای (واسوس) ه ایصال ایدلمش اولدیغی بدیهی ایسه ده آتنه دن مرقومه ویریلن تعلیمات بوکبی تهدیداته حوالهٔ سمع اعتبار ایتمیه رك دائما ایلریلمك جهتنی مبین اولدیغندن میرالای واسوس دخی تبلیغات واقعه یی اصغا ایتمیوب ایکی کون صکره وقوعبولان (آقروطوری) محاربه سنك ظهورینه سببیت ویرمشدر .

دول معظمه طرفندن هرنه قرار ویریلیر-

سه ویرلسون آتنه‌ده قرالدن بدأ ایله اك کوچك مأموره قدر جمله‌نك افکاری ثبات وعناد کوسترلمسی جهتنه معطوف ایدی که اوصره‌ده (آستی) غزته‌سی طرفندن نشر اولنوب اکثر اوروپا غزته‌لرینك ستونلرینه کچمش بولنان برفقره محتویاتی دخی بونی مؤید ایدی .

یوقاریدن بری تفصیلات مخصوصه اعطاسیله کریدده تحریکات یونانیه نتیجه‌سی اوله‌رق ظهوره کلن قاریشقلقلردن اك چوق مسلمانلرك ضرردیده اولدقلری اثبات ایدلمش اولدیغی وباخصوص اك صوك اغتشاشك کریدده اصلاح احوال ایچون دولتلرجه اتخاذ اولنان قراری حکمسز براقق اوزره یونان طرفندن صورت مخصوصه‌ده جزیره‌یه ارسال اولنان مفسدین طرفندن ایقاع ایدلدیکی کون کبی ظاهر اولمشیکن سائر رجال یونانیه کبی قرالك دخی « آستی » غزته‌سی مخبریله وقوعبولان واوروپا غزته‌لریله‌ده نشر اولنان ملاقاتنده سبب اغتشاش اولمق اوزره مسلمانلری کوسترمسی ومسئولیت اغتشاشی انلره یوکلتمك ایستمسی جداً شایان تأسف برافترادر .

حاضر سوز صره‌سی کلمشیکن حانیه‌ده اك صوك ظهور ایتمش اولان فساد واغتشاشك مسئولیتی کیمه عائد اولمسی لازم کله‌جکنی بردلیل قوی ایله دها اثبات ایتمش اولمق اوزره هر حالده مسلمانلره، عثمانلیلره طرفدار-لقله اتهام اولنه‌میه‌جغی بدیهی بولنان روسیه خارجیه نظارتنك واسطهٔ نشر افکاری بولنان «نور» غزته‌سنك فی ۱۰ شباط افرنجی تاریخلی نسخه‌سنده مندرج زیرده‌کی فقره‌یی بورایه درج ایتمکه لزوم کوردك :

« ایلك سوء تأثیراتی دولتلر طرفندن موقع اجرایه وضعنه قرار ویرلمش اولان اصلاحاتی منع ایتمکدن عبارت قالان کرید اغتشاشات اخیره‌سنی عثمانلیلر ایقاع ایتمامشدر. فکر عدالت جزیره‌ده دوکیلن قانلرك مسئولیتی آتنه‌ده‌کی قفالری قیزمش آدملره عطف ایتمك مجبوریتی تولید ایدیور. چونکه آتنه‌ده هر کسك کوزی اوکنده برطاقم مفسدلر شرق وقوعاتنك بدایتندن بری کریدده بر طاقم فسادات حاضرلامشلردر .

اوروپا دولتلرینك اك زیاده انفعالنی جلب ایده‌جك برشی وارسه اوده یونان حکومتنك هم جواری بولنان برمملکتك علیهنده معاملات مفسدتکارانه اجراسنه لاقیدانه باقفده بولنمسی و دولتلرك حرکات مسالمتپرستانه‌سنی اخلال ایده‌جك تشبثاتده بولنانلری منع ایتمك قیدنده بولنمامسیدر .

فقط اوروپا دوچار خطا اوله‌مز . حانیه‌ده اشتعال ایدن آتش فسادك کیملر طرفندن ترتیب ایدلمش بولندیغنی بیلیور یونانك تشبثات اختلالجویانه‌سنك اوکنی المق چاره‌سنی بوله‌جقدر . »

عثمانلیلره طرفدار اولمدیغی بالاده‌کی

فقره‌یی حاوی بولنان نسخه‌سنده عثمانلیلر علیهنده درلو نشریات غرضکارانه‌ده بولنمسیله ثابت بولنان بویله مهم بر غزته‌نك جانیه فسادینك منبع ظهورینی کوستریرجه‌سنه یازمش اولدیغی شو فقره حرب اخیرك تاریخ مسئولیتنده جداً مهم بر موقع اشغال ایده‌جك فقره‌لردندر .

یونان قرالنك افاده‌سندن وسائر رجال یونانیه‌نك دخی بیانات مکرره‌سندن اکلا-شلدیغی وجه ایله یونانلیلر هم جوارلری اولان دولت علیه ممالکندن بعض محللره نصب نظر حرص وطمع ایلمکی کندیلرنجه « مطالب محقه » عد ایدیورلردی .

بوندن یارم عصر اول اوروپاده بر لسان، ایله متکلم، بر جنس ومذهبه تابع قوملرك بر ادارهٔ سیاسیه تحتنده یشاملری فکری پیدا اولمشیدی .

لکن بو فکرك تطبیقاتنده نه درجه‌لره قدر استحصال موفقیت ایدیله‌جکی کسدیر-یله‌من .

بعض الجاآت سیاسیه واردرکه مثلا بلچیقا ایله اسویچره‌نك قسم کلیٔ اهالیسی فرانسز اولدیغی ومجارستانك بر قسم تبعه‌سی اولاح وصرب بولندیغی حالده نه فرانسزلرك فرانسه‌یه ونه‌ده اولاحلرك رومانیایه وصربلیلرك دخی صربستانه ربط والحاقنه میدان ویره‌من .

بوکبی الجاآت سیاسیه‌نك حکمی ممالك دولت علیه حقنده دخی تماميله جاریدر .

هر دولت شمدیکی حالده اوروپا قطعه-سنده مالك اولدیغی ممالکه صاحب اولمق وبشقه‌سی بو ممالکه تجاوز ایتمامك شرطیله بر موازنهٔ عمومیه حاصل اولمشدرکه بو موازنه-نك بوزولمسی صلح عمومینك‌ده انحلالنی ایجاب ایدر. صلح عمومینك بوزولمسی ایسه بیوك کوچك بر چوق ملتلرك ، دولتلرك یکدیکریله بوغازلاشمه‌سنی وتا بر حال سکون حاصل اولنجه‌یه‌قدر بی نهایه قانلر دوکولمسنی استلزام ایده‌جکدر .

فرض ایده‌لم که شمدیکی اوروپا موازنه‌سی بوزولدی ، بیوك بر حربی انتاج ایلدی ، ملتلر دولتلر دوکوشه دوکوشه اوصاندیلر ویاخود بر چوغی محاربه‌ده دوام ایده‌میه‌جك درجه‌ده مغلوب اولوب آغر شرائط ایله عقد مصالحه‌یه مجبور اولدی. بو حال اوروپانك آتیسی ایچون موجب سلامت وسکونمی اوله‌جقدر ؟ مغلوب اولان ملتلر غائب ایتدکلرینی استرداد فکرینه کتدکجه قوت ویره‌رك اوروپا ایچون دائمی بر حرب تهلکه-سی حاصل اوله‌جغی پك بدیهی دکلمیدر ؟

شو ملاحظاته مبنیدرکه اوروپا دول معظمه-سی برزماندن بری قونسرواتورلك پولتیقه-سنی التزام ایده کلمشلر یعنی اوروپانك حال حاضر سیاسیسنی دکشدیرمامکی راحت عمومیهٔ

جهـان ایچون اك قوتلی ضمان عد ایتمکده بولنمشلردر .

فی الحقیقه بوندن یکرمی اوتوز سنه اولنه‌کلنجه‌یه‌قدر یونان کبی کوچك حکومتلرك کندیلرنجه « مطـالب محقه » عد ایلدکلری شیلری استحصال ایچون کندیلرینه‌معاونت ایدن بیوك دولتلر کورلمامش دکلدر. لکن صکره‌دن بوپولتیقه‌نك خطـاسی ، تهلکه‌سی اکلاشلمش اولدیغندن بیوك دولتلرمذکور پولتیقه‌یی التزامدن فارغ اولدقلری کبی مطالب محقه خلیاسـیله دائما ایلری اتلمق جرأتنده بولنان کوچك حکومتلره‌ده درس سکون وسکینت ویرمکده‌درلر .

لکن کوچك حکومتلردن باخصـوص یونان کبیلری بودرس سکون وسکینتی پك‌ده حسن تلقی ایده‌میوب (مه غالی ایده آ) کبی برطاقم موهوماته تبعیتله بوش بوشنه کندیلرینی ترقیات مادیه ومعنویه‌دن آلیقومقده‌درلر.

شوصوك اوتوز قرق سنه‌یه عائد اولان تاریخ یونان مطالعه وتدقیق ایدیله‌جك اولور ایسه یونانك ترقیات ملکیه ومالیه وسائره‌جه کری قالمش اولمسـنك اك مهم اسـبابندن بریسی‌ده یونان رجالنك حقیقتی ترك ایدرك (مه‌غالی ایده آ) کبی موهوماتك آرقه‌سی صره قوشمقده بولندقلری اولدیغی کوریلیر.

یونان رجالی اوته‌دن بری « یونانلیلرك ایستدیکی یاپیلمیه‌جق ، ویرلمیه‌جك اولورسه بتون ئه‌له‌نیزم آیاغه قالقه‌جقدر. » زمیننده تهدیدات بیهوده‌یی کندیلرینه ورد زبان ایلدکلری معلومه عامه‌در . بونلرك بیوك کوسـترمك ، وجود ویرمك ایسـتدکلری بو (ئه‌له‌نیزم) عجب‌حد ذاتنده اوروپایی ، عالمی قورقوده‌جق برقوت میدر ؟

بتون ممالك عثمانیه ویونانستانده بولنان روملرك نفوس عمومیه‌سی بش التی ملیونی تجاوز ایتمامکده اولمسنه نظراً شرقده موجود دها کثیرالنفوس عنصرلره نسبتله «ئه‌له‌نیزم» دنیلن هیئتك پك‌ده اهمیتی اوله‌میه‌جغی درکار ایکن محـاربهٔ اخیره یونان رجالنك تهدید مقامنده اره‌صره دیللرینه‌طولامش اولدقلری « ئه‌له‌نیزم » ك اویله یونانلیلرك کوسـترمك ایستدکاری ظن ایلدکلری قدر مدهش بر سلاح تعرض اولمدیغی ظـاهره چیقارمش وبوبابده اوروپاده موجود اولان آز چوق یاکلش ذها بلری دخی تصحیحه خدمت ایتمشدر .

هرنه ایسه « آستی » غزته‌سی طرفندن یونان قرالنك افاده‌سی اولمق اوزره قید اولنان سـوزلر دخی سـائر بالجمله امارات ودلائل کبی یونانك طوتدیغی مسلکده ثبات ومتانت کوستره‌جکنی واوروپانك تهدیداتنه ، اخطـاراتنه احالهٔ سمع اعتبـار ایتمیه‌جکنی ارائه‌یه خدمت ایلدیکی جهتله شـایان اهمیت ایدی .

یونان قرالی ایله سائر رجال یونانیه بویله متجلدانه لسان قوللانمق ایله اوروپا قابینه‌لرینك مقرراتی اوزرنده برتأثیر حاصل ایده‌جکلرینی پك قوتلی امید ایدیورلردی. فقط حیفاکه کرید جزیره‌سنده جریان ایدن وقوعات آنلرك بوبابده‌کی امیدلرینك بیهوده اولدیغی بردفعه دها ظاهره چیقارمشدر.

معلومدرکه دول معظمه طرفندن کرید جزیره‌سی اطرافنده جمع ایدیلن سفائن حربیه‌شمدی‌یه قدرکرید اشقیاسیله یونانلیلره قارشی برکونه حرکات خصمانه‌ده بولنمامش ویالکز مهمات وعسکرایله جزیره‌یه یناشمق ایستین برایکی سفینه‌یی طوتمق ایله اکتفا ایلمشیدی.

فقط میرآلای (واسوس)ك قومانداسی آلتنده بولنان عساکر تحت اشغال دول معظمه‌یه کچن محلره طوغری خطوه انداز تجاوز اوله‌جق اولورسه کندیلرینه مقابله ومدافعه کوستریله‌جکی حقنده مرقوم میرالایه اجرا ایدیلن تبلیغات مخصوصه‌نك بر تهدید بیهوده اولمیوب حین اقتضاده فعلیاتی ابراز اولنه‌جغی دخی بدیهی ایدی.

بوبابده زمان ابراز فعلیات شباط افرنجینك یکرمی ایکنجی کونی کلمشدر. یوم مذکورده خانیه جوارنده جریان ایتمش بولنان احوالی حکایه ایچون منابع سائره‌دن چیقان معلوماتی یازمزدن اول یونان منبعی حوادثی اوله‌رق آتنه‌دن کشیده قلنان زیرده‌کی تلغرافنامه‌یی درج ایتمکی مناسب کوردك :

آتنه ۲۲ شباط

خانیه‌دن آلنان تلغرافنامه مآلنه نظراً خارج شهرده بولنان مواقع اشقیادن شهره طوغری شدتلی برآتش اجراسنه باشلانمش اولدیغندن دول اجنبیه سفائن حربیه‌سی قوماندنلری آتش کسملرینی عصاته اخطار ایتمشلرسه‌ده بواخطاراته عصاة طرفندن احالهٔ سمع اعتبار ایدلمدیکندن سفائن اجنبیه دخی عصاتك آتشنه مقابله کوسترمکه ومتجاوزلرك تحصنکاهنه آتش ایتمکه مجبور اولمشدر.

عصاتك کوکللی یونانلیلر اولوب یونان عساکر منتظمه‌سنه منسوب اولمدقلری ظن اولنیور.»

الك اول اشقیا طرفندن آتش اجراسنه باشلانمش اولدیغندن باحث اولان شو تلغرافنامه‌یی عیناً بورایه درج ایدیشمز زیرده کوریله‌جکی وجه ایله یونان رجال سیاسیه‌سنك صکره‌دن بو محاربه‌ده الك اول مسلمانلرك آتشه باشلامش اولملرینی ادعا ایتمش اولملرندن نشأت ایلمشدر.

حالبوکه حقیقت آتنه‌دن ایلك چکیلن تلغرافنامه‌ده بیان ایدلدیکی وجه ایله الك اول اشقیا طرفندن هجوم وتعرض کوسترلمش اولمسندن عبارتدر.

تلغرافنامه‌ده یونان عساکر منتظمه‌سنك

ایشه قاریشمدیغی بیان اولنه‌رق عساکر مذکوره‌نك دول معظمه قوماندانلری طرفندن ویریلن امره اطاعت ورعایت ایتدکلری اکلادلمق ایستنمش ایسه‌ده هجوم وتعرض واقعه یونان عسکرینك قاریشمامش اولدقلرینی اثبات ایچون الده بوتلغرافنامه‌دن بشقه بر دلیل یوقدر .

هرحالده محاربه‌نك آمیراللر طرفندن ویریلن اوامره مخالف حرکاتدن طولایی نشأت ایلدیکی آزادهٔ شبهه‌در .

آمیراللر میرالای (واسوس) ه اجرا ایتدکلری تبلیغاتده تحت اشغال دولیده بولنان محلره تجاوزاتده بولنلماسی اخطار اولنمشیدی . حالبوکه خانیه‌دن تقریباً درت کیلو متره اوزاقده بولنان بر تپه اوزرینه یرلشن اشقیا ایله یونانیلر محل مذکوره یونان باندیره‌سنی کشیده ایتمش اولدقلری کبی شباط افرنجینك یکرمی اوچنجی بازار کونی علی الصباح طرف طرف عساکر عثمانیه اوزرینه آتشه باشلامشلردر .

لیمانده‌کی سفائن اجنبیه‌دن هاله پاوکراتیدی طرفلرنده جریان ایتمکده بولنان محاربه‌نك صورت وقوعی تمامیله کورولیوردی . آمیراللر اشقیانك تجاوزدن کری طوروب رکز ایلدکلری یونان باندیره‌سنی ایندیرملرینی کندیلرینه برایکی دفعه اخطار ایتمشلرسه‌ده اشقیا بوکا احالهٔ سمع اعتبار ایتمدکلرندن ساعت درت بچقده سفائن اجنبیه اشقیا اوزرینه آتش ایتمکه باشلامشلردر .

سفائن حربیه خانیه لیمانینك شرق طرفنده الك اوکده انکلیز و آنی متعاقب صره‌سیله آوستریا ، آلمانیا ، روسیه ، سفینه‌لری بولنمق اوزره تیمورله‌مش اولدقلرندن ایتالیا فیلوسی قوماندانی آمیرال (قاناوارو) طرفندن ویریلن اشارت اوزرینه سفائن مذکوره صره ترتیبیله اشقیا اوزرینه آتش ایتمکه باشلامشدرکه ایلك آتشی انکلیز سفینه‌لری وصوك آتشی صره‌نك باشنده بولنان روسیه سفینه‌لری اجرا ایلمشدر . بوایکی سفینه‌لرك آرایرنده اوستریا ، آلمانیا سفینه‌لری بولنیوردی . فرانسه وایتالیا سفینه‌لری لیمانك غرب طرفنه طوغری یایلمش اولدقلرندن نوبت آتش آنلره کلنجه‌یه قدر « آتش کس » قوماندا‌سی ویرلمشدر .

اشقیا ویونان عسکری اوزرینه بومباردمان آتشی تقریباً اون دقیقه دوام ایدرك تمش کله انداخت اولنمشدر .

آتش اجرا ایدن سفائن حربیه‌دن آلمانیا باندیره‌سنی حامل اولان (اوکوستا ویقتوریا) محاربه‌نك یوم وقوعنده علی الصباح خانیه لیمانه واصل اولوب دمیرله‌مش ودرعقب قره‌یه یوز قدر عساکر بحریه چیقاروب آلمانیا باندیره‌سی دخی دیکر دولتلرك باندیره‌لری یاننه رکز اولنمشدر .

مذکور سفینه‌دن اشقیا و یونانیلر اوزرینه میلینیت باروتیله مملوکله آتلمش اولدیغی ده تحقیق ایدلمشدر .

محاربۀ مذکوره‌یه دائر کرید بحریه قوماندانلغی طرفندن درسعادته کشیده قلنان تلغرافنامه اوزرینه غزته‌لر صورت وقوع محاربه‌یی مبین زیرده‌کی فقره‌یی نشر ایلمشلردر :

« دونکی کون (فی ١٥ شباط رومی وفی ٢٢ شباط افرنجی) اشقیا خانیه جوارنده‌کی اقراطور وملاقسا تپه‌سی زیرندن صو قلعه‌سی ایله ترسانه جوارینه شدتلی صارقندیلق ایتمکه قالقشمشلرسه‌ده ترسانه وسفن شاهانه‌دن هر ایکی جهته دخی مقابله ایدیله‌رك لله الحمد سایۀ قدرتوایۀ حضرت پادشاهیده وقوعاته میدان ویرلمکسزین اشقیا بولندقلری یردن طرد وتبعید ایدلمش وفقط اشقیانك بو حرکتی هرحالده سفائن اجنبیه قوماندانلری طرفندن وقوعبولان اخطاراته دخی مخالف اولمسیله سفائن شاهانه‌نك مقابله‌سندن براز صکره عموم سفائن اجنبیه طرفندن‌ده اقراطور جهتنده‌کی خرستیانلر اوزرینه طوپ انداخت ایدلمشدر . »

فرانسه قوماندانی آمیرال (پوتی‌یه) طرفندن فرانسه بحریه نظارتنه کشیده ایدلمش بولنان تلغرافنامه آقروطوری محاربه‌سنه کیملر طرفندن سببیت ویرلمش اولدیغی ارائه ایدر وثائق رسمیه‌دن اولمسیله بورایه درجنه لزوم کورونمشدر :

« کرید صولرنده بولنان دول معظمه سفائن حربیه‌سی قوماندانلری آیك یکرمی برنجی آقشامی دولت متبوعه‌لرینه کشیده ایلدکلری تلغرافنامه‌لرده حال فترتك داخل جزیره‌ده تزاید ایلدیکنی بیان وکریده ذخیره چیقارلمسنی منعه مساعده آلمدقجه ودولتلر یونانی عسکر وفیلوسنی اورادن چکمکه مجبور ایتمدکجه محاربه وقوعنی منع ایتمك قابل اولمیه‌جغنی درمیان ایلمشلردی .

ایرتسی کونی آمیراللرك اخطارات مکرره‌سیله برابر اشقیانك ایلری قره‌غوللری ایلری‌یه طوغری حرکتده دوام ایدرك خانیه جوارنده‌کی عثمانلی ایلری قره‌غوللریله تفنك محاربه‌سنه باشلامش اولدقلرندن آمیراللر بالمشاوره اتحاد افکار حاصل ایلدکدن صکره لیمانك شرق طرفنده لنکر انداز بولنان انکلیز، اوستریا، المانیا، روسیه سفینه‌لری اشقیا اوزرینه آتش اجراسنه باشلامشلر ویونان باندیره‌سی ایندیرلدکجه آتشی کسمامشلردر . »

شو تلغرافنامه دخی الك اول اشقیا ویونانیلرك تجاوزه ابتدار ایلدیکنی صورت

رسميه‌ده ارائه ايلر ايكن صكره‌دن آتنه‌ده محافل ومجالسده عكس ماده‌نك ادعا ايدلمسی وتجاوزك مسلمانلر طرفندن وقوعندن بحث اولنمسی دخی اشبو تاريخك بدايتندن بری رديفی التزام ايتمش اولديغمز اسنادات يونانيه جمله‌سندندر .

هر نه ايسه آقروطوريده كريد اشقياء سيله يونانيلرك بو صورتله سفائن دول معظمه طرفندن طوپه طوتلملری كرك اوروپاده وكرك اتنه‌ده تأثيرات فوق العاده‌يی مستلزم اولمشدر .

او وقته قدر كريد مسئله‌سنده يونانه قارشی اتحاد دولی موجود اولديغندن بحث اولنيورسه‌ده بو اتحادك اثر وفعلی هنوز ظاهره چيقمامشيدی .

آقروطوری محاربه‌سی اوروپانك كريدده تجاوز اشقيايه ميدان ويرمامك اوزره اتخاذ ايلديكی قرارك موقع اجرايه وضعنده اقتضا ايدنجه التزام شدت ايده‌جكنی كرك اوروپا افكار عموميه‌سنه وكرك يونانه قارشی اثبات ايلمشدر .

حالبوكه اوروپانك كريد مسئله‌سنده‌كی خط حركتی قطعی اولديغنه يالكز آقروطوری محاربه‌سی بر دليل اوله‌مز . محاربهٔ مذكوره‌نك وقوعندن بركون اول مهمات وذخيره ايله كريد صولرينه كلمش اولان (لوزيوم) اسمنده بر يونان واپوری حموله‌سنی ليمانلردن بريسنه چيقارمق ايستديكی صره‌ده انكليز طورپيل سفينه‌لری طرفندن كوريله‌رك درحال طوتلمش ودرونده يكرمی قدر بحريه نفراتی قونيلدقدن صكره واپور حانيه‌يه سوق ايديلوب ماكنه‌سی سوكولمش، حركت ايده‌ميه‌جك حاله كتيرلمشدر .

اشته كرك شو حادثه وكرك آقروطوری محاربه‌سی دول معظمه‌نك شمدی يه قدر صورت حسنه‌ده سوز اكلاتمق ودائرهٔ سكونه جلب ايتمك ايستيوب‌ده موفق اوله‌مامش اولدقلری يونانيلر ايله كريد اشقياسی حقنده بعد ما نه كبی معامله ايديله‌جكنه دليل اوله‌رق بغايت شايان اهميت ايدی .

شو معاملاتك آتنه‌جه حاصل ايلديكی سوء تأثيرات وانفعالات جداً تعريف ايديله‌ميه‌جك درجه‌يی بولمشدر . او وقته قدر دول معظمه‌نك نصيحت ايله ، لاف ايله وقت كچيروب بشقه بر تشبث فعليده بولنميه‌جقلری قوياً مأمول بولنور ايكن بردن بره فعليات حصولی واشقيای خرستيانيه‌دن اون اون بش كشينك اوروپا كله‌لريله جريحه‌دار اولمسی بتون يونانيلری آجی آجی شكايتلره سوق ايدرك اوروپانك حقسزلغی ، مسلمانلره طرفدار اولديغی ، دينسزلكی ، حميت خرستيانيه‌دن آزاده‌لكی حقنده سويلنمدك سوز براقلمامشدر .

مسالمت عمومیهٔ عالمی محو ایدرك بتون ملتلری بربرینه خصم ایتمك و آرا یرده ملیونلرجه قان دوكولمسنه میدان ویرمك كبی معاملات انسانیت برانداز انه‌دن كری طورمیان یونانلیلرك كندیلرینی لوازم مسالمتپروری‌یه رعایته مجبور ایتمك اوزره اوروپا طرفندن كوستریلن معاملاته بودرجه انفعال ایتملری دخی بدایت احوالدن بری بیك امثالی كورولمش اولان حقسزلقلرینه برضمیمه اولسه سزادر !

اشقیانك تحصن ایتدكلری موقعك طوپه طوتیلدیغی آتنه‌ده مجلس مبعوثانه وسرای قرالی‌یه اخبار ایدیلوب‌ده اورادن اهالی آراسنده شایع اولنجه بالیقاریالرك آتش تعصب وانفعالی یكیدن یكی‌یه اشتعال ایدرك برطاقم نمایشلر اجرا ایتمشلردر .

بونمایشجیلر سرای قرالی اوكنه كتدكلری زمان قرال بالقونه چیقه‌رق اهالیدن بكلدیكی حسیات وطنپرورانه بوندن عبارت اولدیغنی بیان ایلدیكی كبی دلییانی دخی خلقی تشویقاً اقامتكاهنك بالقوننده برنطق ایراد ایلمشدر .

اهالینك حركات عامیانه سی شایان مؤاخذه كوریله‌مز ایسه‌ده رأس ادارهٔ اموردە بولنانلرك بوكبی احوالده آثار انفعال كوسترملری بر درلو لسان مؤاخذه‌دن قورتیله‌مز .

بو جمله‌دن اوله‌رق یونان خارجیه ناظری موسیو (ایسقو زەز) ك آقروطوری محاربه‌سنی خبر آلیر آلمز اختیار زحمت ایدوب دول معظمه سفراسنی زیارت ایتمش وحالبا تپه‌لرنده اشقیانك طوپه طوتلمسنی ودول معظمه سفائننك عثمانلی عسكرینه معاونت ایلمش اولمسنی پروتستو ایلمش بولندیغنی ذكر وبیان ایده‌بیلیرز .

كرچه دول معظمه بوكبی پروتستولره احالهٔ سمع اعتبار ایتمامك صورتیله یونان زمامدارانه لایق اولدقلری مقابله بی افاده قصور ایتمیورلرسه‌ده زمامداران مومی الیهمك كویا دول معظمه تجاوز كارلق ایدیور ایمش، نه یاپدیغنی بیلمیور ایمش كبی ایكیده برده اخطاراته قالقشملری هر حالده حد ناشناسانه برمعامله تشكیل ایدیوردی .

آقروطوری محاربه‌سنك وقوعی اوزرینه آلمانیا خارجیه مستشاری بارون (مارشال) ك رایخشتاغ مجلسنده وقوعبولان بیاناتی شایان تذكار اولدیغندن بورایه قیدی مناسب كورلمشدر :

مومی الیه بارون دیمشدركه :

« قایزه‌رین اوكوستا زرهلیسی دون اقشام حانیه اوكنه مواصلت ایدرك درعقب قره‌یه اللی نفر عسكر چیقارمشدر. متعاقباً سفائن اجنبیه قوماندانلری بالاجتماع ویریلان قرار

اوزرینه انكليز ، المانيا ، اوستريا وروسیه كميلری اشقيا اوزرینه آتش ایتمشلر، اشقیایی مجبور فرار ایلمشلردر .

المانيا دوام صلح وصلاح طرفداریدر . دوام صلح وصلاحی تأمين ایچون الدن كلنی صرف ایده‌جكدر . كريدده اعادهٔ صلح وسكون ماده‌سی یونانك حقوق دوله مغایر اولان حركات ومعاملاتيله خللدار اولدی واوزماندن بری داخل جزیره‌ده قاريشقلق كتدكجه چوغالدی . اول امرده قاريشقلغك اوكنی آلمق وصكره‌ده انتظام وآسايشی تأمين ایتمك لازمدركه بويله برشی سلطنت سنیه‌نك تماميت ملكيه‌سنی خللدار ایتمكسزين حصوله كله‌بیلیر . »

شمدی‌یه قدرمتن تاریخمزه صورتلرینی قيد ایلدیكمز بيانات رسميه‌يه ضميمه اولان شوافادات دخی اوروپا افكار دوليه‌سندن برنمونه‌اولمق حیثيتيله شایان تذكار واهميتدر .

غریبدركه اوصره‌ده آتنه‌دن اوروپا غزته‌لرينه كشيده قلنان تلغرافنامه‌لرده [*] كريدليلر عليهنده دولتلرك وقوعبولان معامله‌سی یونانلیلری مأيوسانه قرارلر اتخاذينه مجبور ایده‌جكندن قورقلمقده اولديغی وكويا یونان افكارعموميه‌سی هیجانه كلمش اولديغندن شمدی كريددن یونان عسكریله دونتماسنك چكلمسنی تسهيل ايچون دولتلر طرفندن یونانليلره بعض مرتبه ترضيه ويرلمسی لازم كله‌جكی بيان ايدلدكدن صكره كريد مسئله‌سنده‌یونانك اتخاذ ايلديكی مسلك بشقه صورتده اوله‌جق اولورسه یونان قرالنك حال وموقعی تهلكه‌يه دوشه‌جكی حقنده اوروپاجه شيوع بولان روايتلرك اصل واساس بولنمديغی ویونان قرالنك‌ده یونان اهالیسنك‌ده‌وقت‌وقت كريدده‌قاريشقلق ظهور ايدوب یونانستانك پاره صرفنه ودائمی برقاريشقلغه دوچار اولمسنه سببيت ويرن احوال مقابلنده لاقيد طوره‌ميوب اوروپا منافع عموميهٔ صلحيه‌سی سوقيله بو حاله چاره ساز اولمق مجبوريتنده بولنديغی ودولتلرك ايشی سوروندیمه‌ده براقدقلرینی كوزونجه یونانستانك كريد مسئله‌سنی قطعیاً حله اقتدار ايلديكی كبی مطالعات غریبه درميان اولنمشدر .

یونانستان كندی منافع موهومه‌سنه بودرجه اهميت ويرير ايكن دول معظمه‌نك وقايهٔ صلح وصلاح بابنده‌كی منافع حقيقيه‌لرینی محافظه‌يه اعتنالرندن منفعل اولمق دخی خود كاملغك، خود پرستلكك صوك درجه‌سی بولنديغندن كرچه بويله برشی یونان

[*] « تان » غزته‌سنك ٢٤ شباط افرنجی تاريخلی علاوه‌سنه مراجعت

رجالنك ماصدق احوال وافعالی ایسه‌ده بونی هیچ اولمزسه بعض مرتبه کتمه چالشمق لازمهٔ احوالدن ایدی . حالبوکه یونانلیلر بوبابده دخی غفلت ایدیورلر ایدی .

دولتلر منافع حقیقیهٔ صلح عمومی‌یی محافظهٔ اقتضا ایدرسه قوهٔ جبریه‌یه مراجعتدن کری طورمیه‌جقلرینی آقروطوری مسئله‌سیله اثبات ایلمشلردر .

محاربهٔ مذکوره اجراآت دولیه‌نك نه اوله‌جغنی کوستره‌جك برمقدمه حکمنده اولوب کرید مسئله‌سنك آرتق آمال یونانیه وجه ایله نتیجه پذیر اولمق امکانی غائب ایلدیکنه قطعیاً دلالت ایلیه‌بیلیر ایدی .

یونانلیلر اشقیانك طوپه‌طوتلمسی اوزرینه نه درجه حدت وانفعال اثری کوستریرلرسه کوسترسونلر مقررات دولیه ذره‌جه تغیر پذیر اولمیه‌جق ایدی .

آتنه‌ده ویونانستانك جهات سائره‌سنده آلمانلره، روسلره قارشی درلو آثار خصومت ابرازی واجنبیلرك (آقروپول) کبی آثار عتیقه موقعلرینی زیارتدن منع ایدلمك ایستنلمسی وعنوان ونامی المانجه اولان اوتللره وارنجه‌یه قدر هرشیئك تبدیل نامنه ابتدار ایدلمسی وبرطرفدن‌ده یونانستانده مقیم تبعهٔ عثمانیه حقنده درلو تحقیرات روا کورولمسی صرف یونانلیلره یاقشدیریله بیلن کوچکلکلردن اولمق اوزره صحائف تاریخیه‌یه قیده شایان شیلردر .

هله یونانك ممالك محروسهٔ حضرت پادشاهی‌یه وحقوق سلطنت سنیه‌یه تجاوزی جهانك مسلمی ایکن ینه تربیهٔ عثمانیه اعلان حرب وقوعبولمزدن اول بردولت تبعه‌سنك حقوق ومنافعنه طوقونلمامسنی استلزام ایلمسنه مبنی ممالك شاهانه‌ده متمکن بیکلرجه یونانلیلر کمال سکون وسربستی ایله اجرای تجارت ایلیوب طوردقلری حالده تبعهٔ عثمانیه افرادینك یونانستانده انواع تحقیراته هدف اولملری اوقدر بیاغیلق ایدی‌که یونانلیلر دخی بالآخره قانلرینه سکون کلدیکی زمان بویله بربیاغیلغك کندیلرندن صادر اولدیغنه محجوب قاله‌جقلرینه شبهه ایدیله‌مز .

یونان دولتی تأسس ایده‌لیدن بری دولت علیه هرزمان حقوق هم‌جواری‌یه مراعاتدن کری طورمامش وحقوق یونانیه‌یه ذره‌جه تعرض ایلمامش ایکن بودفعه‌کی اختلافات اثناسنده آثاری کورولدیکی وجه ایله یونانلیلرك بتون مسلمانلر ، عثمانلیلره کویا بش یوز سنه‌دن بری یونانلیلری بارمظالم آلتنده ازمش برملت نظریله باقوب اومرتبه آثار خصومت خارق‌العاده کوستردکاری نظردقته

آلنجه انسانی برحیرت استیلا ایدیوردی .

عثمانلیلر ایچون یونانلیلرك بوکبی معاملاتنه هرزمان مقابلهٔ لازمه ایفاسی پك ممکن ایدی. تحقیره تحقیر ایله مقابله گوسترمك ضرورت حکمنی آلنجه ممالك عثمانیه‌ده مقیم یونانلیلرك باشلرینه پك فنا حاللر گله‌بیلیر ایدی. حتی دییه بیلیرزکه یونانلیلرك گندی مملکتلرنده تبعهٔ عثمانیه حقنده روا گورد- گلری تحقیرات دخی محضا بزی‌ده آنلرك تبعه‌سنه قارشی او صورتله معامله‌یه شوق واجبار ایتمك مقصد خائنانه‌سنه مبنی ایدی.

فقط بوکون محاربه قرین ختام اولمق اوزره بولندیغی برصره‌ده بتون جهان مدنیته قارشو افتخار مخصوص ایله بیان ایده‌بیلیرزکه صحائف تواریخ عمومیه‌یه عثمانلیلرك مملکتلرینه التجا ایتمش بولنان اجانب کندیلرینه خصو- مت ایدن برملت افرادندن اولسه‌لر دخی آنلر حقنده سوء معاملاتی روا گوردکلرینه، گوره‌جکلرینه دائر برقید دوشمامشدر.

یونانلیلر ایچون ایتدکاری حقسزلقلر، تجاوزلر، معاملات حقوق شکنانه برشرف، برمزیت عد اولنیورسه مسافرلری بولنان تبعهٔ عثمانیه حقنده روا گوردکاری سوء معاملاتی دخی اومزیت موهومه‌یه ضمیمه ایدرك تاریخ مباهاتلرینه قید ایتسونلر!

(ئه‌له نیزم) تاریخنده نادر اولمیان شرفلره شانلره بوده برضمیمه اولسون!

آقروطوری محاربه‌سنده فرانسز و ایتالیان سفینه‌لرینك اوزاقده بولنمق مناسبتیله اشقیا ویونانلیلر اوزرینه آتش ایده‌مامش اولملری آتنه‌ده فرانسه ایله ایتالیانك اتفاق دولیده ظاهراً داخل بولنمغله برابر اتحاد دولی نامنه اتخاذ اولنان بعض تدابیره اشتراك ایتمیه‌جکلرینه دلیل اتخاذ اولنمق ایستنمش ومحاربه‌نك فردائی وقوعنده فرانسه مجلس مبعوثاننده شرق مسائلنه دائر جریان ایده‌جك مذا- کرات مهمه نتیجه‌سنده حکومتك مسلك وحرکتی تقبیح اولنوب فرانسه‌نك اتحاد دولیدن بتون بتون آیریله‌جغی امیدی بتون یونانلیلرك قلوبنده جایگیر اولمش ایسه‌ده بوحال دخی سطحی بینانه بر املدن بشقه برشی صاییله‌مزدی .

فرانسه مجلس مبعوثاننده برصنف مبعوثلرك وفرانسه اهالیسندن‌ده بعضلرینك اوته‌دن بری (فیل ئه‌له‌ن) اولدقلری وفرانسه- نك یونانه قارشی هیچ برتشبثده بولنمامسنی امل ایلدکاری معلوم ایسه‌ده برچوق روابط ایله دول معظمه‌یه مربوط بولنان فرانسه- نك مسلك سیاستی هرحالده اهمیتسز بر اقلیتده قالان بوکبی آدملرك رأیله تعین ایده‌جك دکل ایدی .

فی الحقیقه فرانسه مجلس مبعوثاننده جریان ایده‌جك مذاكرات اهمیتدن خالی اوله‌میه‌جق ایدی . حتی بونك ایچوندركه ۱۸۹۷ سنه‌سی شباطنك یكرمی ایكنجی كوننه تصادف ایدن پازارایرتسی كونی مجلس مذكورده برحال فوق العاده مشاهده اولنمقده ایدی . سفرا وسائر مأمورین سیاسیه‌یه مخصوص اولان لوجه‌لر حنجاحنج طولمش اولدیغی كبی یونانلیلره محب وطرفدار اولان پارسلی نازنیلر دخی غایت نظر ربا تواتلر ایله سائر لوجه‌لری طولدیرمشلر ایدی .

مجلس موسیو بریسونك تحت ریاستنده اوله‌رق ساعت ایكی‌یی چاریك لچه كشاد ایدیلوب باشوكیل موسیومه‌لین ایله خارجیه ناظری موسیو هانتو و وكلادن موسیو بارطور موسیو آندره لوبونك وكلایه مخصوص اولان موقعده بولندقلری كورولمشدر .

جدول مذاكراتده اعضادن موسیو (ده نیس قوشه‌ن) ایله موسیو (ده لافوس) طرفندن شرق وقوعاتنه وموسیو ژوره‌س طرفندن‌ده كرید وقوعاتی حقنده حكومتك افكار ونیاتی نه‌دن عبارت بولندیغنه دائر صوریله‌جق سؤالره متعلق مذاكرات جریان ایده‌جكی محرر بولندیغندن اول امرده موسیو (ده نیس قوشه‌ن) موقع خطابته

لچوب ارمنی مسئله‌سنه متعلق اوله‌رق نشر ایدلمش ایدلمه‌مش بعض اوراق رسمیه حقنده‌كی مطالعات ذاتیه‌سنی درمیان ایتدكدن صكره كرید مسئله‌سنه نقل كلام ایدوب جزیرهٔ مذكوره‌جه یاپیلان اصلاحات یالكز برمختلط ژاندارمه تأسیسنه منحصر قاله‌رق حالبوكه آنك دخی محافظهٔ آسایش امرنده تأثیر كافیسی كوریله‌مامش اولدیغی، كریدده برچوق دفعه‌لر اصلاحات اجراسی رسماً وعد ایدلدیكی حالده مواعید مذكوره‌نك انجاز ایدلمامش اولدیغی وسلطنت سنیه باشیبوزوق طرزنده بر طاقم سوریه‌لیلر ایله بنغازیلیلری جزیره‌یه چیقارنجه بر قیام وقوعبولمش اولدیغی ، او حالده جزیره‌ده سفك دما وقوعبولوب ارمنی مسئله‌سنده مداخله ایتمامش اولان اوروپانك مداخله‌یه مجبوریت حس ایتدیكنی وبر ملت استقلال وحریتنی استحصاله قالقیشنجه مداخله اجراسی موافق اولمدیغی وسائره‌یی درمیان ایلمشدر .

بالفعل ادارهٔ اموره اشتراكی اولمیان اوروپا رجالی بعض كره منسوب اولدقلری پارتیلره مخصوص غزته‌لرك یازدقلری طرفكیرانه مقالات محتویاتنی حقیقت محضه عد ایدرك هردرلو محاكمه ومطالعه‌لرینی بوظن اوزرینه

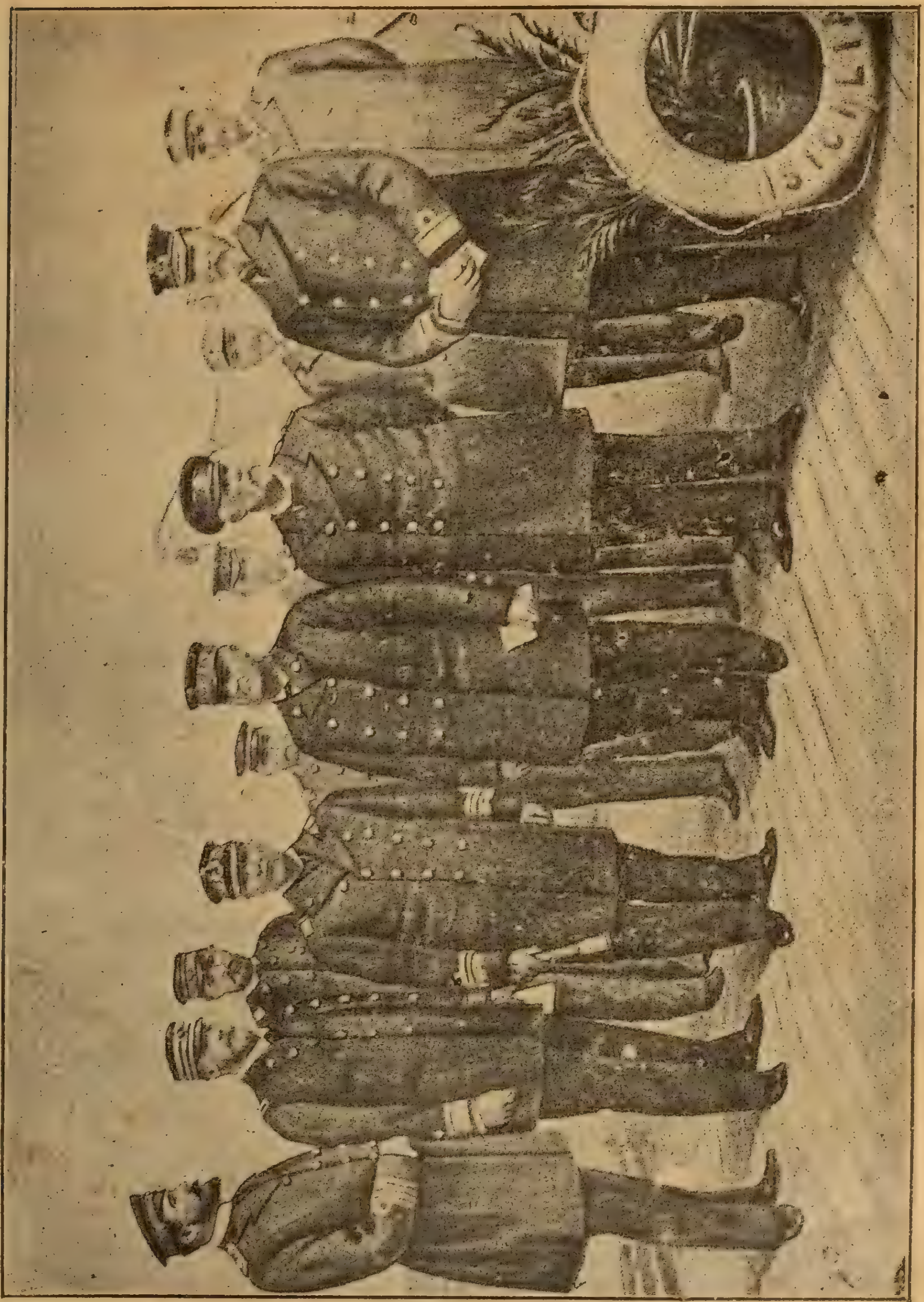

کرید صولرنده کی سفائن اجنبیه قوماندانلری

انکلیز آمیرال هاریس — روسیه آمیرال آندریه‌ف — فرانسز آمیرال پوتیه — ایتالیا آمیرال قاناوارو — آوستریا آمیرال هینکه — آلمانیا میرالای کوانر

بنا ایتمکده اولدقلرندن دائما خطادن خطایه دوچار اولورلر .

موسیو (دەنیس قوشەن)ك خلاصەسی بالایه درج اولنان مطالعاتیده بوقبیلدندر . كريدجزيره‌سی اداره‌سنجه اصلاحات اجراسنه متعلق مقرراتی سلطنت سنیه دولتلرك رأی وتسبیبله اتخاذ ایتمش وحتی جزیرۀ مذكوره‌ده بر مختلط ژاندارمه تشکیلی قراری‌ده دولتلرك كوستردكلری لزوم قطعی اوزرینه قرار كیر اولمش ایدی .

كريد جزیره‌سی ١٨٦٠ سنه‌سندن بری نظامات مخصوصه ایله اداره اولنور بر یر اولوب اهالیٔ خرستیانیه‌سی دائرۀ سلم وسکونده یشامغه وحقوق عمومیه وخصوصیه‌یه رعایت ایتمکه آلشمش بولنسه ایدی نظامات موجوده شبهه‌سزکه جزیره اهالیسنك هر درلو مسعدت وراحتنی تأمینه كافی اولور ایدی . موسیو (دەنیس قوشەن) یا مطالعات سطحیه ایله ذهنی طولدیرمش ویاخود حقیقتی كورمیه‌جك درجه‌ده یونان محبلكی پرده‌سی كوزلرینه چكلمش اولدیغندن جزیره‌ده وقوع بولان اغتشاشاتدن حکومت سنیه‌یی مسئول یکانه كورمك جهتنی التزام ایدیوردی . كندیسنك سوریه وبنغازیلی باشیبوزوق دیه یاد ایلدیکی عسكرلر سلطنت سنیه‌نك عساكر منتظمه‌سی اولوب اوته‌دن بری داخل جزیره‌ده سكون وآسایشی وانتظام وراحت اهالیی محافظه‌ده ابراز حسن خدمات ایلمشدركه جزیره‌ده آنلرك وجودی اولمسه ایدی شمدی‌یه قدر یالکز مسلمانلر ایله خرستیانلر دکل بلكه خرستیانلر میاننده بولنان فرقه‌لر دخی بلكه‌ده برقاچ یوز دفعه بربرلرینی بوغازلر واوروپا دخی اومقدار مداخله‌یه مجبور اولور ایدی . كريدده عساكر عثمانیه‌نك وجودیله تأمین ایدلمش وایدلمكده بولنمش اولان امن وانتظام نسبینك درجه‌سنی بحق تقدیر ایدنلرك موسیو (دەنیس قوشەن) كبی ادارۀ افکار ایتمیه‌جكلرندن امینز . اوروپانك ارمنی مسئله‌سنده مداخله ایتمیوب‌ده كريدده‌كی خرستیانلرك حقوق واستقلال استحصالی داعیه‌سیله بر حركتلری وقوعبولور وقوعبولمز مداخله ایلدیكنی بیان ایلمك دخی طوغری اوله‌مز كريدده‌كی خرستیانلر حقوق كامله‌یه ونوعما استقلال اداره‌یه مالك اولوب یالکز یونان تحریکاتی وسائر القاآت ایله آره‌صره اوروپایی راحتسز ایتمك وبلكه‌ده آسایش عالمی تهلكه‌یه دوشورمك تشبثنده بولندقلرندن اوروپا دخی مداخله‌یه مجبوریت حس ایلمكده ایدی .

كريدلیلرك ١٨٦٦ سنه‌سندن بری اصلاحات طلبنده اصرار كوستردكلری وبالجمله دول معظمه‌نك امضاسنی حاوی بولنان برلین معاهده‌سنده‌ده كريدده اصلاحات اجراسی

قیدی موجود اولدیغی حقنده موسیو (دەنیس قوشەن) طرفندن سویلنن سوزلر دخی منافع عثمانیه نقطهٔ نظرندن جوابسز براقیله‌مز .

١٨٦٦ سنه‌سنده اوروپانك وباخصوص فرانسه‌نك مداخله‌سیله یاپلمش اولان کرید اصلاحاتنی مبین قانونلر الآن میدانده‌در . بو قانونلر موجبنجه کرید جزیره‌سی اوروپالیلرك تقدیر ایتدکلری بر اصول اداره‌یه مظهر اولمامش میدر ؟ مجلس عمومیسی ، تشکیلات ملکیه وعدلیه‌سی وسائره‌سی ایله کرید جزیره‌سی اك بختیارانه اداره‌یه مظهر اولمش بریر اولوب ممالك شاهانه‌ده بولنان سیسام وجبل لبنان قدر کریدكده راحت ایتمسی لازم کلیر ایکن عکس قضیه نه‌دن ظهور ایلمشدر ؟ مجلس مبعوثانده‌کی موقع خطابتده یالکز «کریده ، فلان وقت ، فلان زمان اصلاحات وعد اولنمشیدی ، بو اصلاحات وجوده کلمدی» دیمك کافی اولمیوب ١٨٦٦ سنه‌سندن بری اولسون کرید وقوعاتی تاریخنی اییجه وبرفکر بیطرفانه ایله مطالعه ایلمك وآندن صکره سوز سویلمك بر فرانسز مبعوثنه دها زیاده یاقیشیر برمعامله اولوردی ظننده‌یز .

شو تاریخده مقصدمز یالکز موسیو (دەنیس قوشەن) کبی بحق مطالعهٔ احوال ایتمکسزین اوروپاده شونك بونك لهنده سوز سویلینلره مقابله اولمش اولسه‌یدی بوواديده دها زیاده اطناب کلام ایده‌جك سوزلر بولنه‌بیلیردی. فقط مقصدمز حرب اخیر یونانه مقدمه اولان وقوعات سیاسیه‌نی بر بر کوسترمکه منحصر بولندیغندن موسیو (دەنیس قوشەن) ه مقابلةً یالکز سائقهٔ حمیت عثمانیه ایله بر ایکی سوز سویلیوب اصل خارجیه ناظری موسیو (هانتو) طرفندن ویریلن جوابی ذکر ایده‌جکز :

مومیٰ الیه موسیو (دەنیس قوشەن) ایله مسائل شرقیه حقنده سوزسویلین دیکر خطیبلره جواب اولمق اوزره زیرده‌کی نطقی ایراد ایلمشدر .

« موسیولر :

بوراده حضورکزده موضوع بحث اولان مسئله هیئت عمومیه‌سی اعتباریله نظر دقته آلنملی ، کوزلجه استکناه ایدلملیدرکه شو صره‌ده کچیرمکده اولدیغمز وقوعات اثناسنده فرانسه ایله دول سائره‌نك مقایسهٔ معاملاتنی کمال عدل ایله اجرا ایتمك ممکن اولسون .

مسائل حاضرهٔ شرقیه ارمنی مسئله‌سیله باشلامش واوچ عصردن بری دیپلوماتلرك حل ایده‌مدکلری شرق مسئله‌سی یکیدن موضوع بحث اولمشدر .

اوروپا مسائل شرقیه‌نك تکرار اویانمسی اوزرینه یا تدابیر شدتکارانه اتخاذ ایتمك ویاخود دخی وسائط مصلحانه‌یه توسل

ایلمك شقلری آراسنده مخیر اولمشیدی .

انكلتره‌ده موقع اقتدارده بولنان فرقه ایله مخالفین فرقه‌سنه منسوب بولنان خطبا - نك نصل ادارهٔ لسان شدت ایلدكلری معلومكزدر . شوصورتله استعمال لسان شدت ایتمه‌نك یالكز بر نتیجهٔ منطقیه‌سی وار ایدی‌كه اوده درسعادته بر فیلو دونما كوندرمك ایدی .

فقط بویله برتدبیره نه ایچون مراجعت ایدیله‌مدی ؟ بشقه‌لرینك یاپمق ایستمدكلری بر شیئی یاپمامش اولدیغمزدن طولایی بزی مؤاخذه ایتمكده معنا نه ؟

اشته‌مسئله‌نك روحی ، نظردقته آلنه‌جق نقطه‌سی بوراسیدر . (مركزدن « پك ایی ! پك ایی ! » سوزلری ومنتهای یسارطرفنده ایسه كورولتیلر ایشیدیلیر)

فرانسزدیپلوماتیسی‌لاقیدمی كوروندی؟ خیر ! اوروپاده هنوز هیچ بردولت بركونه تشبثده بولنمزدن اول دیپلوماسیمز ایشه قاریشه‌رق انكلیز دیپلوماسیسی ایله برابر تدقیق وتحقیق احواله مسارعت ایدوب هرنه دینیرسه دنیلسون اوروپانك ایلك تشبثی عد اولنه‌جق بر اصلاحات لایحه‌سی وجوده كتیرمكه موفق اولدیلر .

بوندن صكره جریان ایدن احوالك حین وقوعنده قابینه‌مز موقع اقتدارده بولنمدیغی جهتله اولبابده‌كی مؤاخذاتك بزه راجع اولمامسی پك طبیعی دكل میدر ؟ قابینه‌مز ١٨٩٦ سنه‌سنده موقع اقتداره كلدیكی زمان مسائل شرقیه‌یه متعلق اوله‌رق قونسولوسلرمز، سفیرمز طرفندن كوندریلن محرراتی نظر مطالعه‌دن كچیروب صاری كتاب مندرجاتنك دخی دلالت ایلدیكی‌وجه اوزره درسعادتده‌كی سفارتمز ایله خارجیه نظارتی متحداً چالشمقده قصورایتدیلرمی؟

(بوصره‌ده وكلای سابقه‌دن موسیو (له‌اون بورژوآ) سوزه قاریشوب خارجیه ناظرینك افادهٔ واقعه‌سندن كویا وكلای سابقه ایله درسعادت سفارتی‌متحداً ومتعاوناً چالشمامشلر ایمش كبی بر معنا استفهام ایدلمكده اولدیغی مقام اعتراضده درمیان ایلمسیله) موسیو بورژوآ ! بنم یالكز كندی‌اجراآتمك حسابنی‌ویرمكلكم‌طبیعیدر. مسائل شرقیه‌ده دول سائره‌نك وقوعبولان اجراآتی مدح وثنا اولنیور . فقط نه‌دن طولاییدركه فرانسه‌نك اجراآتندن برطور غیر منزلانه ایله بحث اولنیور . بر چوق مسئله‌لرده دیپلوماسیمزك ، سفارتمزك تأثیر نفوذی كورلمشدر . دول سائره‌نك تقدیر ایلمش اولدقلری مساعی‌ی تقدیر ایتمامك نه‌دن نشأت ایدیور ؟ (مركزدن « پك‌ایی، پك ایی » صدالری) والحاصل موسیو،لربزه قارشی‌درمیان‌ایتمكده اولدیغكز مؤاخذاتی خلاصه ایده‌جك‌اولورسه‌ق قصورمز‌نه‌ایچون

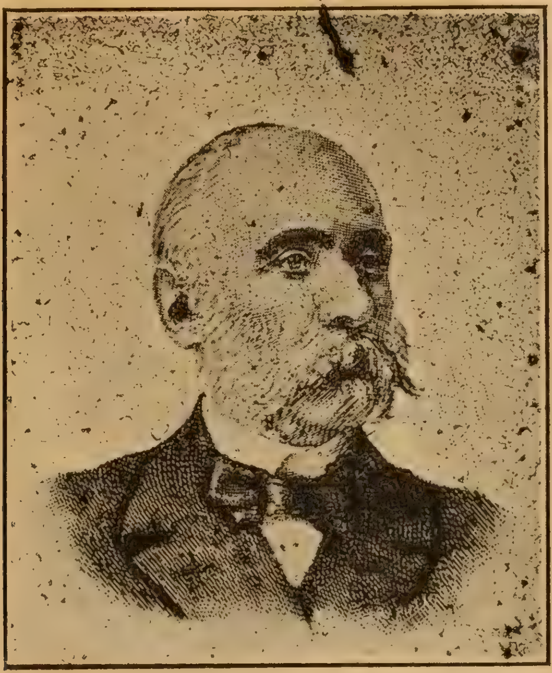

دلی یانی

تدابیر جبریه‌یه مراجعت ایتمامش اولدیغمزدن عبارت قالمزمی ؟

برتشبث احتیاط براندازانه‌نك غربده موجب اوله‌جغی فنالقلرك درجه‌سی بردفعه دوشونلسون، انكلتره شرق مسائلنه قارشی بزدن بشقه برموقعده بولندیغی حالده ینه طرق مصلحانه‌دن بشقه برشیئه توسل ایده‌مامش واتحاد دولیدن آیرلمامشدر .

بورایه قدر وقوعبولان تمهیداتمز شرق مسائلنك ماضیسنه متعلق اولوب اصل مهم نقطه ایسه بوندن صكره اتخاذ ایده‌جكمز مسلكدر .

استقبالاً نه یاپه‌جغز ؟ استقبال ایچون داخل دائرهٔ تصورمز اولان شیلري كمال سربستی ایله انظار دقتكزه ارائه ایده‌جكز بعده مواد مذكوره‌نك احتساسات ومنافع مملكته موافق اولوب اولمدیغی خصوصنك تقدیری سزك عهدهٔ درایتكزه قاله‌جقدر .

فرانسه دوام مسالمت آرزوسنده‌در (برچوق صره‌لردن آلقشلر) بونی تأمین ایچون الندن كلنی صرف ایلیه‌جكدر. (« پك ای! پك ای! » صدالری) فرانسه اوروپا جمعیت دولیه‌سنده برموقع مخصوص احراز ایتمش اولدیغندن بونی تقویه ایتمكه چالشمسی، اوروپا جمعیت دولیه‌سیله متحداً حركت ایلمسی ومنافع وآمال طمعجویانهٔ خصو- صیه‌یه سد حائل اولان وفقط ترقی ومسالمتك الك امنیتلی ضمانی بولنان برطاقم صور

تسويهٔ كيفيه‌يى جمعيت دوليه ايله برابر آرايوب ميدانه چيقارمسى ضرورى حكمنده‌در .

اشته وظيفه‌مزك اك فعالانه قسمى بوراسيدر. سنه‌لردن برى هپ بومقصدك حصوليچون چاليشيورز .

دائما نظر تهديد اوكنده بولنان وبر - دفعه ميدان ظهوره چيقه‌جق اولسه وسعت وخامتى قابل تصوير اولميه‌جق اولان مصائبى برطرف ايتمكله مشغول اوليورز. شمدى‌يه قدر مملكتمزده موقع اقتداره يكديكرينى تعقيب ايتمش اولان بالجمله حكومتلر هپ بووظيفه‌يى بوصورتله تلقى وايفا ايتمكده متحد الافكار بولنمشلردر . شايان تشكر - دركه جمله‌سى‌ده جزئى برخطا، جرأتكارانه بر- حركت منفرده‌نك نه‌قدر فنالغى موجب اوله‌جغنى تقدير ايدن دولتلرك مظهرمعاونت مخصوصه‌سى اولمشلردر .

فرانسه حكومتى كبى چاليشقان واعتدالپرور بر حكومت ايچون اك لايق بر پولتيقه‌نك بو پولتيقه اولمسى طبيعى دكلميدر ؟

فرانسه كندى قوت ومنافعنك نه‌اولد- يغنى بيله‌رك آمال طمعجويانه‌دن ونيات سرسريانه‌دن برى اوله‌رق، يالكز كندى مملكتنى ، كندى اورينى وآزاجق احتياط براندازانه برخطوه ايلرى كتمه‌نك نه كبى تهلكه ايقاع ايده‌جكنى دوشونيور. فقط ديكر جهتدن دوستنه دوست اولديغى كبى كنديسنه تعلق اولانلرى‌ده مدافعه ايدوب آندن اوته‌يه كيتمك ايستمز .

بالاده‌كى تفصيلاتدن مستبان اوليوركه تاريخ طرفندن اسلافمزك نظر دقتنه ارائه ايدلديكى كبى بزم نظرمز اوكنه‌ده چيقارلمش بولنان مسائل غامضه‌يى حل ايچون اولدن زياده اوروپا جمعيت دوليه‌سنه اهميت ويرمك ، بواصوله تمسك ايلمك لازمدر .

اوروپا جمعيت دوليه‌سنك واسطهٔ اجرا- ئيه‌سى اولان ديپلوماسيدركه سيسامده ، روم ايلئ شرقيده ، لبنانده مسلمانلرى خرستيا- نلرى يان يانه كمال معدلتله يشايه‌جق برحاله كتيردى .

كريد مسئلهٔ حاضره‌سنده دخى بلاسفك دما جزيره‌يى اوروپا جمعيت دوليه‌سنك يد امانتنه توديع ايلمك صورتيله ديپلوماسينك سلطنت سنيه‌دن استحصال ايلديكى بركيفيت بعدما جزيره‌نك برحسن اداره‌يه مالك اوله- جغنه برضمان تشكيل ايلمزمى ؟

فقط ايش بويله اولديغى حالده اوروپانك توجهندن بشقه برشيئه مظهر اولمامش اولان برملت بلا تفكر ميدانه آتيليرده بر - حرب استيلايه كيريشير ، موازنهٔ دوليه مسئله‌سنى تهلكه‌يه دوشيرمك ايستروبوصورتله ديكر برطاقم حكومتلرك همان انكشاف ايتمكه مستعد اولان آمال طمعجويانه‌سنى‌ده تحريك

ایله بر محاربهٔ عمومیه ظهورینه سببیت ویره‌جك بر حال حاصل ایلرایسه والحاصل آنك مقاصد وتشبثات طمعجویانه‌سی آسایش عمومی‌یی تهلکه‌یه دوشوره‌جك اولور ایسه اوروپانك مداخله‌یه وبو تصمیمات تهلکه آورك اوکنه سد ممانعت چکمکه حقی یوق میدر ؟ (بو صره‌ده اعضادن موسیو ژوره‌س « اوت ، بویله برشی ناوارینك انتقامی دیمکدر . » سوزلرینی سویلمش اولمسیله) بوراده جریان ایتمکده بولنان مباحثه‌نك عقدهٔ اساسیه‌سنی تشکیل ایلدیکی جهتله غایت قطعی ومهم اولان شو نقطه حقنده نظر دقتکزی جلب ایدرم . کریدده آمیراللرك بولنمسی مسالمت عمومیه‌نك ضمانیدر . برده هردولت فیلولرینك اوراده بولنمسی دولتلردن بریسی طرفندن دیکرینك منافعی خلافنه اوله‌رق بر حرکت منفرده اجرا اولنمیه‌جغنه‌ده دلیلدر . اوروپا ایچون پك زیاده لازم اولان تمامیت ملکیهٔ سلطنت سنیه‌یه کمالیله رعایت اولنمسی‌ده فیلولرك اوراده بولنمسی سایه‌سنده حاصل اولمقده‌در .

ینه تکرار ایدرم که فیلولرك اوراده بولنمسی اوروپا ایچون پك لازم بولنان تمامیت ملکیهٔ سلطنت سنیه‌نك محافظه‌سنی تأمین ایچوندر . بو تمامیت بر نقطه‌سنده جزئیجه خللدار اوله‌جق اولورسه اوروپاده هرج ومرج اولور .

دولتلردن بریسی بحران حاضری فرصت مناسبه اتخاذیله کندی منافع خصوصیه‌سنی تأمینه چالشه‌جق اولورسه اوحالده بشقه‌لرینك آمال طمعجویانه‌سی اوکنه نصل سد ممانعت چکیله بیلیر ؟ دقیقه کچمکسزین میدانه برماکیدونیا مسئله‌سی‌ده چیقه‌جق ومجلس مبعوثانك اعلا بیلیرکه کرك ایالت مذکوره‌ده ساکن بولنان وکرك آنلرك اطرافنده ساکن اولوب کندیلرینه نصب دیدهٔ امعان ایتمش اولان ملتلر برطاقم وخیم النتیجه مسئله‌لر چیقاره‌جقدر . اوحالده دنیانك بو نقطه‌سنده بر کرداب مخاصمات آچیله‌جقدرکه یالکز بالقان ملتلری دکل بلکه اوزاقدن اوزاغه دیکر ملتلر دخی ایستر ایستمز بو کردابك ایچنه دوشه‌جکلردر .

بتون عالم بو تهلکه‌نك وجودینی حس ایدیور . بو تهلکه‌یی برطرف ایتمك ایچون تدابیرلینه اتخاذی ارزو اولنه‌جغی بدیهیدر . فقط دها قوتلی ، دها متین بر دستور حکمت واردرکه اوده یارین وقوعبوله‌جق مصائب عظیمه‌نك اوکنی المق ایچون همان بوکون تدابیر شدتکارانه‌یه توسل ایلمکدن عبارتدر . بوراده موسیو بالفورك بعض سوزلرینی عیناً ایراد ایدەیم . مومی الیه دیمشدرکه :

« قاره اعضاسندن بعضلری یونانلیلرك کرك اوروپا طرفندن برمأموریتی حائز ایمشلر کبی وکرك کندی حسابلرینه کریدده ایستدکلرینی اجراده سربست براقلدقلری

لازم كله‌جكی فكرنده بولنیورلر . فقط بو پولتیقه اوروپایی طوغریدن طوغری‌یه حربه سوق ایده‌جكدر. چونكه حكومت بومسلكی التزام ایدنجه اوروپا اتحاد دولیسی درعقب انحلالپذیر اوله‌جقدر . »

دولتلر محضا مدنیت ومسالمت عمومیه مقتضیاتنه موافق بر ایش كورمك ایچون محافظهٔ اتحاد ایتمك آرزوی عمومیسنده بولندقلرندن كرید مسئله‌سنك بیان ایتدیكم صورتده نتیجه پذیر اولمسی قویاً مأمولدر. »

كرید مسئله‌سنه ویونانك خط حركت غریبنه قارشی فرانسه حكومتنك نه فكر ومطالعه‌ده بولندیغنی پك كوزل كوسترن بالاده‌كی فقراتی جامع اولان نطق مسائل سائره‌یه دائر محتوی بولندیغی فقرات ایله جداً انافس آثار سیاسیه‌دن عد اولنه‌جق برشیدر .

موسیو هانتو اشبو نطقنك نهایتنده مسائل شرقیه‌ده فرانسه حكومتنك اووقته قدر تعقیب ایتدیكی وآندن صكره تعقیب ایده‌جكی مسلك تمهیدات واقعه‌سندن منفهم اولوب اگر مجلس مبعوثان بومسلكی بكنمزده دها ایسنی ومنافع مملكته دها موافق اولانی بولوب میدانه چیقه‌ره‌جق اولورسه اوحالده مسلك جدیدك قبول واتخاذی كندیسنجه ورفقاسی اولان دیگر وكلاجه پك سهیل اولدیغنی بیان ایلدكدن صكره فرانسه‌ده هیئت وكلا ایله مجلس مبعوثان اره‌سنده اتحادافكار وانظار بولنمسی هرزمانـ ندن زیاده شمدیكی حالده لازمه‌دن بولندیغی جهتله مجلسك قابینه‌طرفندن متخذپولتیقه‌یی تصدیق ایتمك صورتیله اتحاد افكار تمایلاتی كوستره‌جكنی درمیان ایلمش ونتیجهٔ مباحثه‌ده آرایه مراجعت اولننجه فرانسه‌نك اتحاد دولیدن آیرلمامسی واوروپاده صلح ومسالمتك خللدن محافظه‌سی ایچون دول سائره ایله متحداً اقتضای حالی اجراده دوام ایتمسی صورتنده برنتیجه حاصل اوله‌رق یونان محبلرینك فرانسه‌یی اتحاد دولیدن آیرلمش ویونانی بالفعل حمایه ایده‌جك حاله كلمش كورمكدن عبارت بولنان آرزولری حاصل اوله‌مامشدر .

فرانسه مجلس مبعوثاننده بالاده‌كی مذاـ كرات جریان ایلدیكی كون لوندره‌ده عوام قماره‌سنده‌ده مسائل شرقیه آوردهٔ موقع بحث ومذاكره ایدیلوب خارجیه مستشاری موسیو كورزون ایله عوام قماره‌سنده حكومتك واسطهٔ تبلیغاتی بولنان موسیو (بالفور) طرفندن غایت مهم نطقلر ایراد اولنمشدركه بونلرك دخی قسماً بالترجمه بورایه درجی توضیح حقیقت نقطهٔ نظرندن فائده‌دن خالی كورلمامشدر :

مجلس مذكورده جریان ایدن مذاكرات اثناسنده خارجیه نظارتی مستشاری طرفندن

ایراد اولنان نطق شو وجهله خلاصه اولنه بیلیر :

« میرالای واسوس کریده چیقدیغی زمان نشر ایلدیکی بیاننامه‌ده کرید اهالیسنی نائل نعمت آسایش ایلیه‌جکنی وعد ایتمشیدی . فقط یونان عسکرینك جزیره‌یه چیقمسی عکس نتیجه حاصل ایلمشدر .

بو حالده کریدده اعادهٔ آسایش وظیفه‌سنك یونانستانه ترك ایدلمسی لازم کلوب کلیه‌جکنی نظر ملاحظه‌یه آلمغه دولتلرك تمایل ایده‌جکلرینی انکلتره حکومتی محتمل عد ایده‌مز .

سفائن دولك اشقیانی طوپه طوتملرینه کلنجه حانیه وجوارنده ادامهٔ آسایش وظیفه‌سنی درعهده ایتمش بولنان آمیراللر طرفندن راحت طورملری حقنده کرات ایله اشقیایه ایدیلن اخطاراته انلر طرفندن حوالهٔ سمع اعتبار ایدلمامش وشهره هجومده دوام کوسترلمشدر . بو حالده اوروپا فیلولری یا اختیار سکوت ایدوب اشقیایه قارشی برشی یاپمقدن عاجز اولدقلرینی اقرار ایتمك ویاخود دخی توالی ایدن هجوملری استعمال جبروشدت ایله منع ایلمك مجبوریت حکمنی آلمشیدی . ایکنجی شق اختیار اولنه‌رق اشقیا اوزرینه آتش ایدلدی . »

شو افاده اوزرینه فرقهٔ مخالفه اعضاسی « جالب عار وحجاب برقرار !» دیه حایقیرمشلر ایسه‌ده حکومته طرفدار اولان اعضا دخی آلقشلر اجرا ایلمشلردر .

مؤخراً رادیقال فرقه‌سنه منسوب موسیو لابوشر ایله ایرلانده فرقه‌سی رئیسی موسیو (جون دیللون) عثمانلیلر لهنده انکلتره‌نك سلاح استعمال ایتمسنه اعتراض ایدرك وکلایه تعریضده پك زیاده ایلری کیتمشلرسه‌ده موسیو (بالفور) جواب آتی‌یی اعطا ایله کندیلرینی مجبور سکوت ایلمشدر :

« شویله برمباحثهٔ مهمه‌یه فرقه منافساتنی قاریشدیره‌جق اولورسه‌ق محافظه‌سی هرکسك جایکیر قلبی بولنان منافع مقدسه‌یه ضرر ویرمش اولورز .

مباحثه‌نك بو حاله کلمسنی منعه چالشمق لازمه‌دن اولدیغی کبی اوروپایی تهدید ایدن تهلکه‌یی‌ده کوز اوکندن آییرمامق اقتضا ایدر .

اوروپانك حال حاضری محافظهٔ آسایشی جداً امل وآرزو ایدنلری اندیشناك ایده‌جك درجه‌ده بولندیغنه موسیو لابوشر ایله موسیو دیللون پك آز اهمیت ویریورلر .

اطرافده ییغلمش اولان مواد ملتهبه‌یه یا خطاءً ویا قضاءً برقیغلجم صچرایه‌جق اولسه اوروپاده برمصیبت عمومیه ظهوره کله‌جکی آزادهٔ شبهه‌در . بو اندیشه‌لرك ، بو قورقولرك وجودیله استهزا ایدنلر عصر حاضر تاریخنده مقید وقوعاتی نظر اعتنایه المقدن استنکاف ایدیورلر دیمکدر .

عصر حاضرده بعض زمانلر اولمشدرکه اوروپا دولتلری بر تهدید دائمیٔ حرب حکمنده بولنان ملتلری، دولتلری علی التمادی نظر تفتیش ومراقبه اوکنده بولندیرمغه مجبور اولمشلر ایدی. فقط شمدی محاربه تهلکه‌سنی تولید ایده بیله‌جك استعدادی حائز هرشیٔ منع ایچون دولتلر میاننده برارزوی عمومی موجوددر. بو آرزویه شمدی‌یه قدر آمال خصوصیهٔ طمعجویانه قاریشدیریله‌مدیغی کبی بوندن صکره‌ده قاریشدیریله‌میه‌جقدر. مع مافیه اوروپاده غایت قوتلی اردولره مالك اولان دولتلر «آمان محاربهٔ ظهور ایدوب‌ده موجود ومستحضر بولنان بی نهایه اردولر بربری اوزرینه صالدیرمسون!» اندیشه‌سنده بولنه‌جق اولورلرسه موسیو لابوشر وموسیو دیللون کبی مناسبات بین‌الملده حائز موقع مخصوص اولان ذواتك بو اندیشه‌لری، بوقورقولری بیهوده عد ایتملری موافق اوله‌مز. اوزرنده آزاجق بار مسئولیت بولنان اوروپا زمامدارانی عموماً بوقورقولرك، بو اندیشه‌لرك وجودینی حس ایدیورلر.

مع مافیه بزجه جالب نظر دقت اولان شی یالکز اوروپانك محافظهٔ آسایشی دکلدر. کریدده ادامهٔ سکون ایله تأمین حسن اداره‌سی مسئله‌سی‌ده نظر اعتناده بولنیور.

مخالفین فرقه‌سنه منسوب اولان خطبا کریدده یالکز یونانلیلرك محافظهٔ جان ومال اهالی‌یه حصر همت ایدوب دولتلرك الی بوش طورمقده اولدقلرینی ظن ایتمك ایستیورلر. کریدده برچوق جانلرك وپك چوق مالرك هدر اولدیغی محقق ایسه‌ده قوای دول معظمه بو احواله قارشی الی بوش بولنمدی.

شو احواله کوره حکومت نه اوروپایه، یونانه، نه‌ده کرید وانکلتره‌یه فائده‌سی اولمیان برمباحثه‌نك کسیله‌رك کندیسنه بیان امن واعتماد ایدلمسنی تکلیف ایدر.»

شو نطقی اوزرینه ارایه مراجعت اولندقده انکلتره‌نك کرید مسئله‌سنده‌کی مسلکی‌ده مبعوثان ملتجه شایان تصویب وقبول اولدیغی ظاهر اولمشدر.

دیکر جهتدن آلمانیاده (رایخشتاغ) مجلسنده دخی کرید مسئله‌سی حقنده مذاکرات مهمه جریان ایدرك خارجیه مستشاری بارون مارشال طرفندن ایراد اولنان برنطق مهم سیاسیده فرانسز وانکلیز رجالنك مطالعاتنه موافق آرا وافکار درمیان اولنه‌رق اوروپا سیاسیات عمومیه‌سنی تدویرده اك زیاده تأثیر نفوذی کوریلن اوچ دولت معظمه‌نك متحد المقاصد اولدقلری اکلاشلمشدرکه بونلر برنقطه‌ده اتحاد افکار حاصل ایدنجه دیکر اوچ دولت معظمه‌نك‌ده آنلره مشارکت ایدوب مسلکلرینه پیرو اوله‌جقلری بدیهیات اولیه‌دن ایدی.

پارلمنتولرده جریان ایدوب خلاصه‌لری بالایه درج اولنان مباحثات کرید اشقیاسنك دول معظمه سفینه‌لری طرفندن طوپه طوتلمسی اوزرینه اوروپاده حاصل اولان تأثیراتی ازاله ومنافع صلح وصلاح جهانك نظر زمامدارانده منافع خرستیانیه‌یه متفوق اولدیغنی ارائه ایلدیکی جهتله غایت مهم ایدی .

حتی موسیو هانتو ایله انکلیز رجال سیاسیه‌سی طرفلرندن ایراد اولنان نطقلر باتلغراف آتنه‌یه ایصال ایلدیکی زمان بین الاهالی هیجان حاصل اوله‌رق غزته‌لردول معظمه علیهنده قوللاندقلری لسانه برقات دها شدت ویرمشلردر .

آتنه‌ده مجلس مبعوثانده جریان‌ایدن مذاکرات اثناسنده مدنی وخرستیان اولان اوروپانك دونمه‌سی طرفندن کریدلیلر اوزرینه طوپ آتلمش اولدیغنی پروتستو ایدرك بتون اوروپا دولتلریله اوروپا اهالیسنه خطاباً بر تلغراف کشیده ایدلمسی وکریدلیلرله یونانلیلرك منافعنی محافظه ایچون خرستیان اولان اوروپانك احتساسات عالیجنابانه‌سنه التجا اولنمسی قرال ایله وکلانك طوتدقلری مسلکده ثبات کوسترمکه دعوت وتشویق اولنمسی اعضادن موسیو (سیوتیانیده‌س) طرفندن تکلیف ایدلمش اولوب موسیو دلییانی بوتکلیفك برنجی قسمی مناسب اولورسه‌ده قرال ایله وکلانك طوتدقلری مسلکده ثبات وغیرتلری مشهود ایکن تکرار تشویقات اجراسنه لزوم اولمیه‌جغندن ایکنجی قسمنك درمیانی مناسب اوله‌میه‌جغنی اتیان ایدرك تکلیف واقعی اولوجه ایله معدل اوله‌رق مجلسه قبول ایتدیرمش وهیئت وکلا حقنده برده امن واعتماد رأیی قازانمشدر .

یونانلیلرك شوحرکتلری خرستیانلق حسیاتنی اوکه سوره‌رك اوروپا افکار عمومیه‌سنی لهلرینه تحویل ایتمك وبوصورتله اشقیانك طوپه طوتلمسنی تعقیب ایده‌جك اولان ابلوقه قرارینی منع ایلمك مقصدینه مبتنی‌ایسه‌ده کرید حادثاتی یوزندن اوروپاده برمحاربهٔ عمومیه وجوده کتیرمامك نقطه‌سنده آمال دولیه پك قطعی اولدیغندن یونانلیلرك تصمیم‌وتصوری ثمره‌دار اولمیه‌جق ایدی‌که صکره‌دن ظهور ایتمش اولان وقوعات دخی بونی مؤید کورونمشدر .

بومطالعه‌یی مؤکد اوله‌رق روماده نشر اولنان نیم رسمی « ایتالی » غزته‌سنك فی ٢٤ شباط افرنجی تاریخلی نسخه‌سنده کرید اشقیاسنك طوپه طوتلمسندن بحث ایله یازدیغی فقرهٔ مخصوصه‌یی بروجه آتی درج ایدیورز :

« یونانستانك صوك دقیقه‌یه قدر کندی منفعت ووظیفه‌سنی دها ایی اکلایه‌جغنی

ویکیدن سفك دمایه میدان ویرلمیه جکنی امید ایدیور ایدك .

فقط شمدی بوبابده کی امید وانتظارمزك برخیال خام اولدیغنی کمال تأسف ایله اعترافه مجبور اولدق . بزجه موجب اضطراب اولسه دخی کریدده جریان ایدن احوالك مسئول یگانه سی یونانستان اولدیغنی بیاندن کری طوره میه جغز . یونانستان یاپه جغی شیئی اولچی یه میزانه اورمقسزین حرکت ایلمش وبویوزدن شمدی بتون اوروپایی علیهنه تحریك ایتمشدر .

اوروپا آسایش ایستیور . بونی ایستمسی آرزو ایتمسی ده حربك وباخصوص برحرب عمومینك خاطر وخیاله کلمز فنالقلری ، مصائبی ایقاع ایده جکنی محقق بیلمسندن نشأت ایدیور . اون سنه دن بریدرکه حکمداران ، منیسترولر ، دیپلوماتلر تأمین آسایش ایچون چالیشیورلر . بونجه مساعینك نتیجه سنده میدانه چیقان برشیئك یالکز کوچك بر یونانستانك آرزوسیله هدر ایدیله جکی ظن اولنیورسه خطا ایدیلیور . »

آقروطوری محاربه سنده دول معظمه سفینه لرینك اشقیایی طوپه طوتمسی اوزرینه اوروپاده غیرت خرستیانیه غلیانه کله رك حکومتلرك بعدما یونان مقاصدی علیهنده ادارهٔ سلاح ایتمکدن منع ایدلملرینی مستلزم اوله جق مقرراتی اتخاذه افکار عمومیه طرفندن مجبور ایدیله جکلری آتنه ده صوك درجه ده امید ایدیلیور وحتی فرانسه ، انکلتره وآلمانیا پارلمنتولرنده جریان ایده جك مذاکراته فوق العاده صبرسزلقله انتظار اولنیور ایدی .

بومذاکرات جریان ایدوب ده یونانلیلرك امید وانتظارینه موافق بر نتیجه حاصل ایتمینجه آتنه ده غلیان افکار چوغالمش ایسه ده بالعکس خانیه جوارنده اشقیا یدکاری ضربهٔ تأدیب اوزرینه اولدقجه دائرهٔ سکونه رجوع ایلمشیدی .

مع مافیه شباط افرنجینك یکرمی دردنجی کونی خانیه ده کائن حکومت قوناغی آتش الوب یاندیغی کبی کوکینو ، میتوشی ، کیپون محله لرنده دخی عین زمانده حریقلر ظهور ایلمشدر .

حکومت قوناغندن ظهور ایتمش اولان حریقی اطفا ایچون خانیه لیماننده کی سفائن اجنبیه طرفندن قره یه طولومبه وعسکر چیقارلمش وپك چوق صرف مساعی ایدلمش ایسه ده قوناغك اخشاب اولمسنه مبنی قورتارلمسی قابل اوله میوب اوراق رسمیه ایله برابر یانمش ، محو اولمشدر .

شو حریقك کیفیت ظهوری تماميله اکلاشیله مامش ایسه ده خرستیان اشقیاسی طرفندن آقروطوری محاربه سنه برمقابله اولمق اوزره ایقاع ایدلمش اولدیغی قویاً مظنوندر .

میرآلای واسوس

حانیه جوارنده‌کی اشقیا شهر مذکوره طوغری ایلریلمه‌لرینه سفائن حربیه طرفندن میدان ویرلمیه‌جکنی کورونجه اوطرفلردن سودایه طوغری چکیله‌رك اثنای راهده تصادف ایلدکلری اسلام قریه وتارلالرینی تخریب ایلدکلری کبی سودا استحکاماتنه‌ده تعرض ایلمك استعدادینی کوسترمش وحتی سودا ترسانه‌سنك آرقه‌سنه تصادف ایدن بیقالاریا ، تورین ، نه‌ره‌قورو ، پریوولیا کویلرینك صرتلرینه یرلشن اشقیا چته‌لری طرفندن سودا موقعنده‌کی عساکر شاهانه اوزرینه آتش ایدلمش اولدیغندن مذکور ترسانه اوکنده بولنان سفن شاهانه طرفندن اشقیا اوزرینه آتش ایدلدیکی کبی استحکاماتده‌کی عساکر شاهانه طرفندن‌ده مقابلهٔ لازمه‌ده بولنلمشدر. بو آرالق اشقیا سه‌لینو موقعنده بولنان اهالیٔ اسلامیه وعساکر عثمانیه‌یی‌ده صقیشدیرمش اولدقلرندن امیراللر

محل مذکوره بر ایکی قطعه حرب سفینه‌سی ارسالیله اهالیٔ اسلامیه‌نك تخلیصنه اقدام ایله‌مشلردر .

کرید جزیره‌سنی بر ادارهٔ جدیده تحتنه آلمق ومع‌مافیه دولت علیه‌یه موجود بولنان مربوطیتی کماکان باقی قالمق اوزره بین‌الدول مذاکرات جریان ایتمکده ومقررات اتخاذی قوهٔ قریبه‌یه کلمکده اولدیغی یونان حکومتی طرفندن حس اولنمسی اوزرینه آپوقرونا واسفاکیاده مجتمع کرید رؤسای عصاتنه آتنه‌دن ویریلن تعلیمات خفیه اوزرینه مرقوملر جزیره‌نك یونانستانه التحاق ایلدیکنی مبین اوله‌رق ترتیب وتختیم ایلدکاری بر بیاننامه‌یی خانیه‌ده‌کی دول معظمه قونسولوسلرینه کوندرمشلردر .

امیراللردخی یونانك بوتحریکاتنه مقابله اولمق اوزره خانیه‌ده‌کی یونان قونسولوسیله پلاتانیاده بولنان میرالای (واسوس) لك بعدما بحراً مخابره ایده‌میه‌جکلرینی مرقوم قونسولوسه تبلیغ ایتمشلر وبوصورتله میرالای (واسوس) لك آتنه ایله طوغریدن طوغری‌یه مخابره‌سنی امکان خارجنه چیقارمشلردر .

بوصره‌ده یونانلیلر باش وکیللرندن بدأ ایله الك کوچك مأمورلرینه وارنجه‌یه قدر نشریات تفاخرکارانه‌ده بولنه‌رق اورته‌لغه ولوله بخش اولمق ایله مشغول بولندقلری وتسالیا حدودیله دیکر جهتلره سوق ایلدکلری عساکر ومهماتی برعنعنهٔ مخصوصه ایله اوروپا غزته‌لرینه یازمقدن کری طورمدقلری وبا خصوص موجود اولان سکز اون پارچه سفینهٔ حربیه‌لرینی برایکی فیلویه بالتقسیم کمینه « شرق فیلوسی » کمینه « غرب فیلوسی » کبی محتشمانه عنوانلر ویرمکده اولدقلری صرده‌ده دولت علیهٔ عثمانیه عصرلردن بری عثمانلیلق شانه یاقیشان برمتانت ومکانت مخصوصه ایله وکمال سکون وسکوت دائره‌سنده تدارکات عسکریه‌سنی اکماله لشیور ایدی .

اوروپا دولتلری طرفنك تدارکاتنه باقه‌رق شوحالك انی برنتیجه حاصل ایتمیه‌جکنی تقدیر ایله هردرلو فنالغه سببیت ویرمکده بولنان یونانستانی طریقهٔ رضاجوی‌یه ادخال ایتمك املیله یکیدن نصایح اجراسنه باشلامشلر وازجمله یونان خاندان قرالیسیله مناسبات صهریه‌سی بولنان روسیه وانکلتره ودانیمارقه خاندان حکمداری اعضاسی دخی یونان قرالنه بشقه بشقه تبلیغاتده بولنه‌رق یونانستانك آمال دولیه‌یه متابعت ایتمسنده‌کی فوائدی تعداد ایلمشلر ایسه‌ده یونانستانه بردرلو سوز اکلاتمق قابل اوله‌مامشدر .

شوتقدیرده کرید مسئله‌سنك ارتق لزومندن زیاده دوام ایتمش اولدیغی وبوحاله بر چارهٔ قطعی بولنمیه‌جق اولورسه اوروپا

اسایشنك جداً تهلكه‌یه دوشه‌جكنی نظر دقته آلان قابینه‌لر اوزون اوزادی تعاطئ افكار ایلدكلری صره‌ده روسیه خارجیه ناظر جدیدی قونت موراویه‌ف سلطنت سنیه‌نك گرید جزیره‌سنده تأمین آسایش وسكون وانتظام قضیه‌سنی دولتلره تودیع ایلمسی حقنده بر تكلیفی میدانه چیقارمش وبو تكلیف اوزرینه انكلتره باش وكیلی لورد سالسبوری دخی شباط افرنجینك یكرمی دردنجی چهارشنبه كونی دول معظمه نزدنده‌كی انكلتره سفراسنه زیرده‌كی تلغرافنامه‌یی كشیده ایلمش اولدیغنی لوردلر قماره‌سنده بیان ایلمشدر :

« نزدنده سفیر اولدیغكز دولتی خبردار ایدیكز كه انكلتره دولتی متفقلرینك‌ده آمال وافكارینه موافق عد ایلدیكی زیرده‌كی تكالیفی درمیان ایلمكده‌در :

اولا الیوم كریدده بولنان اوروپا عساكرینك چكیلوب جزیره اوزرنده‌كی اشغالك نهایت بولمسی جزیره‌ده مختاریت اداره تأسیسنه وابسته‌در .

ثانیاً كرید مختاریت اداره‌یی حائز اولمغله برابر اجزای متممهٔ سلطنت سنیه‌دن بولنه‌جقدر .

ثالثاً دولتلر بو قرارلرینی بر آنده سلطنت سنیه ایله یونانه تبلیغ ایده‌جكلردر .

رابعاً دولتلرجه ایستنلدیكی زمان سلطنت سنیه‌ده ، یونانستان‌ده كرید ده بولنان عسكرلرینی چكمكه مجبور اوله‌جقلردر .

لورد سالسبوری لوردلر قماره‌سنده بو تلغرافنامه‌یی قرائت ایتدكدن صكره ایضاح مقامنده مطالعات آتیه‌یی درمیان ایلمشدر :

« سفرامزه كشیده قلنان شو تلغرافنامه‌ده « دولتلرجه ایستنلدیكی زمان » سوزلری حقنده نظر دقتكزی جلب ایتمك ایسترم .

بو سوزلرك مدلولی دولت علیه‌یه نظراً عثمانلی عسكرینك همان كریددن چكیله‌جكنی مشعر دكلدر . یالكز كریدده مختاریت اداره تأسیسیچون عثمانلی عسكرینك اورادن چكلمسی لازم كله‌جكنی مبیندر . بناءً علیه كریدده‌كی عساكر عثمانیه وقتیله سیسام وقبل الاستقلال صربستانده اولدیغی كبی یالكز حقوق حكمرانئ سلطنت سنیه‌نك علامت باهره‌سی اولمق اوزره بر مقداری مستثنا اوله‌رق كریددن چكیله‌جكلر وجزیره‌ده قاله‌جق عساكر عثمانیه‌نك وظیفه‌سی محافظهٔ اسایش واهالی جهتلرینه متعلق اولمیوب صرف نشانهٔ حقوق حكمرانی اوله‌جقدر . یونان عسكرینه كانجه بونلر درحال واوجله كریددن چیقه‌جقلردر .

شو تلغرافنامه اوزرینه بوندن زیاده بر شی سویلیه‌مم . شو تكلیفاتك آمال دولیه‌یه توافق ایده‌جكی ظننده بولنمغله برابر تفرعات مسئله حقنده هر دولتك مقاصد مخصوصه‌سنه

كسب اطلاع ايتمدكجه دها زياده بيان مطالعات ايده‌مم . اوروپا دولتلريله متحداً حركت ايتمكده اولمه‌مزك نتايج ضروريه‌سندن بريسی‌ده آنلرك مقاصد مخصوصه‌لرينه كسب اطلاع ايتمكدر . يالكز شوقدر دييه‌بيليرم‌كه كريدك احوال حاضره‌سی مدت مديده دوام ايده‌مز . »

انكلتره حكومتنك عوام قاره‌سنده واسطهٔ نشر تبليغاتی بولنان موسيو بالفوردخی‌لورد ساليسبوری طرفندن لوردلر قاره‌سنده درميان ايديلن بياناتی مذكور قاره‌ده تكرار ايدرك هرنه‌قدرهنوز معلومات رسميه‌سی يوق‌ايسه‌ده انكلتره‌نك تكاليف واقعه‌سی بالجمله دولتلر طرفندن قبول ايدلمش اولديغندن بحث ايده‌بيله‌جكنی سويلمشدر .

فی‌الحقيقه چوق‌كچمه‌دن دول‌معظمه‌نك جواب موافقتلری آلندی . سلطنت سنيه‌نك تماميت ملكيه‌سی اساس اولمق اوزره كريد قاريشقلقلرينه آمال مسالمتپرورانهٔ دوليه دائره‌سنده نتيجه ويرمك خصوصنده‌بالعموم دولتلرك متحدالافكار اولدقلری كورلدی.

حتی كريد صولرنده بولنان سفائن اجنبيه قوماندانلری دولت متبوعه‌لرندن الدقلری تعليمات اوزرينه شباط افرنجينك يكرمی بشنجی كونی بربياننامه نشريله‌داخل جزيره‌ده اولجه تحت اشغاله آلنمش بولنان محللرك دائره‌سی توسيع اولنديغنی ، اشغال دوليه‌دن مقصد كريد مسئله‌سی‌حل وتسويه ايديلنجه يه‌قدرجزيره داخلنده تأمين سكون و آسايش قضيه‌سندن عبارت بولنديغنی،سفائن دول معظمه‌دن بريسنه قارشی وقوعبوله‌جق برمعاملهٔ خصمانه‌نك هر حالده جبر وشدت استعماليله رد ايديله‌جكنی بيان ايلمشلردر.

لورد ساليسبورينك بياناتی‌ودول سائره ديپلوماتلرينك افادات ومقررات دوليه‌نك رسمی برنوطه صورتنده بوكون يارين يونان دولتنه تبليغی‌احتمالی‌ايله برابر يونانليلر ينه بين‌الدول حصول‌اختلاف افكاره‌انتظار ايديورلردی .

حتی شباطك يكرمی يديسی تاريخيله آتنه‌دن اوروپا غزته‌لرينه كشيده قلنان بر تلغرافنامه‌ده مقررات دوليه‌نك يونانستانه با نوطه تبليغی حقنده‌كی قراره الك صوك دقيقه‌ده دولتلردن بريسی موافقت كوستر- مديكندن او وقته قدر جريان ايتمش مذا- كرات ، اتخاذ ايدلمش‌مقررات آلت اوست اوله‌رق يكيدن مذاكره‌يه باشلامق لازم كلديكندن بحث اولنمشدر .

حالبوكه وقوعات متعاقبه يونانستانجه موجود بوكبی ظنلرك پك بيهوده اولديغنی كوسترمشدر . فی‌الحقيقه مقررات دوليه بر نوطه صورتنده يونانستانه تبليغ ايديلنجه‌يه قدر برايكی كون كچمش ايسه‌ده بوكيفيت بين‌الدول‌اختلاف افكار موجودبولنديغندن

دكل بلكه ویریله‌جك نوطه‌نك متن وعباره ـ
سنی بالاتحاد حاضرلامق مشغولیتدن منبعث
اولوب یونانیلر اسن روزكاردن كندی
خیاللرینه موافق برشمه استشمامی غیرتنده
بولندقلری جهتله برایكی كوناك تأخره بو
صورتله غایت بعید معنالر ویریورلر ایدی .

اوروپا قابینه‌لری طرفندن یونانستانه
بانوطه تبلیغ ایدیله‌جك مقررات مهمه‌نك
نه‌دن عبارت اوله‌جغی صورتلری بالایه درج
ایدیلن رسمی نطقلر پك كوزل اثبات ایتمش
اولدیغی كبی روسیه دولتنك كرید مسئله‌سنده
یونانه قارشی موجود فكر ونظرینی مبین
اوله‌رق ٢٧ شباط افرنجی تاریخیله پترسبورغ
محافل رسمیه‌سندن « وولف » و « رویتر »
تلغراف اجنته‌لری واسطه‌سیله اوروپایه نشر
ایدیلن بر مخطره دخی بغایت مهم كورلمش
اولدیغندن بروجه آتی درج ایدلمشدر :

« یونانستانك كرید جزیره‌سنده وقوع
بولان حركت فساد جویانه‌سی ممالك محروسهٔ
پادشاهینك جهات سائره‌سنده سرایت ایدوب
اوروپا آسایش عمومیسنی تهدید ایلمسنه
میدان ویرمامك انجق دول معظمه‌نك شدتلی
وقطعی برحركتده بولنملری ایله ممكن اوله ـ
جغی روسیه دولتنجه مسلم اولوب دولت
مشارالیها خفیف مشربانه بعض اسباب
نتیجه‌سی اوله‌رق ظهور ایده‌جك بر محاربه‌دن
اوروپایی محافظه ایچون اللدن كلنی صرف
ایتمك آرزوی صمیمیسنده بولندیغی وباخصوص
المانیانك كرك كرید مسئله‌سنده وكرك یونانه
قارشو اتخاذ ایلدیكی خط حركتك اصابتنی
تقدیر ایلدیكی جهتله آتنه‌ده بولنان سفیری
وساطتیله یونانستانی اوچ كون ظرفنده
كریدده بولنان دونما وعسكرینی كیرو چكمكه
دعوت ایتمك زماننك كلمش اولدیغنه حكم
ایلمشدر .

اكر یونانستان كوزلرینی بورومش اولان
پردهٔ غفلتی برطرف ایده‌میه‌رك كندی منا ـ
فعنی طانیمامقده دوام ایله روسیه‌نك ودول
متفقهٔ معظمه‌نك نصایح توجهكارانه‌سنه
مخالفتده دوام ایده‌جك واكر خطا حركت
حاضرنده دوام ایلمسی حقنده بعض دوستلری
طرفندن وقوعبولان القاآته قاپیله‌جق وفرانسه
والمانیا ایله متحد اولان روسیه‌نك تكلیفاتنه
اول امرده دولتلردن بعضلرینك موافقت
ایتمامش اولدقلرینه باقه‌رق دول معظمه اراه ـ
سنده بالاخره اختلاف افكار ظهوره كتیرمك
خیال بیهوده‌سیله مشكلات چیقارمق استیه ـ
جك اولورسه روسیه دولتی اوروپا آسایشی
ایچون صوك درجه تهلكه‌لی اولان شویله بر
عناد واصرار نابجایی برطرف ایتمك ایچون
هرشیئی كوزه آلدیرمغی ویونانستانه قارشو
اك شدتلی تدابیر زجریه‌یی اتخاذ ایلمكی قطعیاً
عزم ایلمشدركه تدابیر مذكوره‌نك مقدمه ـ
سنی روسیه‌جه شمدیدن قبول ایدلمش بولنان

یونان لیمانلرینك آبلوقه‌سی تشکیل ایده‌جکدر.

روسیه دولتی فرانسه ایله اولان اتحاد تام افکارینه و آلمان و آوستریا ایله موجود اتحادینه کوره‌رك دولتلردن بریسی کندیسینك یاپه‌جغی ایشه مخالفت ایده‌جك اولسه دخی ینه کرید وقوعاتی یوزندن اوروپا آسایشنك خللدار اولمسنی منعه صرف ماحصل اقتدار ایده‌جکدر.

دولت مشارالیها کریدك یونانه الحاقی مسئله‌سی اوروپاجه نظر اعتنایه آلنمامق وکرید نظامات اساسیه‌سنك مذاکره‌سندن اول یونان طرفندن حقوق بین‌الملله مغایر اوله‌رق اتخاذ اولنمش خط حرکته برنتیجه ویرمك لازمکله‌جکی نقطه‌سنده دول معظمه ایله متحد الافکار در. بناءً علیه روسیه دولتی یونان عسکرینك کریددن خروجی متعاقب استقرار آسایش وحقوق حکمرانیٔ سلطنت سنیه باقی قالمق شرطیله جزیرهٔ مذکوره‌ده دولتلرك تحت ضماننده تأسیس مختاریت اداره ایچون دول معظمه ایله ائتلاف افکار حاصل ایلمشدر.»

شو نوطه‌نك صحیحاً روسیه خارجیه نظارتنجه ترتیب ایدیلوب یونانستانه تبلیغ ایدلمش بولندیغی اولبابده اوروپا مطبوعاتنده کوریلن روایات مختلفه‌یه نظراً تقدیر ایتمك قابل اوله‌مامشدر. فقط بتون بتون خیالخانه محصولی عد ایدیله‌میه‌جکی ده بدیهیدر.

کرك کرید مسئله‌سنه وکرك یونانه قارشو روسیه‌نك التزام ایتمش اولدیغی مسلکی تعیین وبیان ایلین بویله بر نوطه روسیه خارجیه نظارتندن عیناً چیقمامش ایسه بیله روسیه دولتی نامنه آتنه قابینه‌سنه مذکور نوطه محتویاتنه قریب تبلیغات اجرا ایدلمش اولدیغی شبهه‌دن بریدر.

پشته‌ده نشر اولنان «لوئید» غزته‌سنك ویانه‌دن الوب نشر ایتدیکی نیم رسمی بر فقره‌ده روسیه طرفندن یونانه اویولده بر نوطه تبلیغ ایدلدیکی روایتی تصدیق اوله‌رق یالکز نوطه محتویاتندن بعض فقره‌لرك احتیاط ایله تلقی‌یه شایان اولدیغی ذکر ایدلمشدر. احتیاط ایله قبوله شایان اولان فقره‌لردن بریسی مؤخراً «نویه‌فرایه‌پره‌سه» غزته‌سنك پارس مخبرندن المش اولدیغی برمکتوبده تصریح ایدلمشدرکه بوجهت یونان لیمانلرینی آبلوقه تحتنه المق خصوصی فرانسه طرفندن قبول ایدلمدیکی جهتله نوطه‌ده او نقطه‌نك مندرج بولنمدیغی کیفیتیدر. حالبوکه بالاده صورتی مندرج نوطه‌نك محتویاتی دقتله تدقیق اولنه‌جق اولورسه یونان لیمانلرینی ابلوقه تحتنه المق خصوصنك یالکز روسیه‌جه اساساً قبول ایدلمش اولدیغندن بحث ایدلدیکی ودول سائره‌نك موافقت وعدم موافقتنه دائر نوطه‌ده برسوز سویلنمامش بولندیغی کوریلور. هرحالده یونان لیمانلری آبلوقه تحتنه النمیه‌جق،

اولسه بیله یونانستانك برمدت معینه ظرفنده كریدده‌كی دونما وعسكرینی كیرویه چكمسی ضمننده كندوسنه تبلیغات مخصوصه ورسمیه اجرا قلنمسی وشاید بوتبلیغاتی اصغا ایتمیه‌جك وطوتدیغی مسلك تمردده دوام ایلیه‌جك اولورایسه اوحالده دولتلرك تدابیر زجریه‌یه توسل ایلیه‌جكلری آرتق مرتبهٔ ثبوته وارمش برحقیقت حكمنده بولنیوردی .

شوحقیقته قارشو یونان رجال حكومتنك مسلك وفكرلری نه نقطه‌ده بولندیغی شباط افرنجینك یكرمی بشنجی پنجشنبه كونی آتنه‌ده «تایمس» غزته‌سی مخبری ایله باش‌وكیل دلی یانی آره‌سنده جریان ایتمش بر ملاقاتدن مستبان اوله‌بیلور .

اشبو ملاقات اثناسنده دلی‌یانی كریدده‌كی یونان عسكرینی محافظه ایتمك قراری یونان ایچون لایتغیر اولدیغنی وعساكر مذكوره‌یی جزیره‌دن چكمك كندوسنك خاطرینه بیله كلمدیكنی ویونان سلطنت سنیه‌یه اعلان حرب ایتمك املنده دكلسه‌ده عساكر عثمانیه تسالیا حدودنده‌كی یونان عسكرینه تعرض ایده‌جك اولورسه حربك ضروری الوقوع اوله‌جغنی سویلمشدر .

اوصره‌ده عموم یونان مطبوعاتنك لسانی دخی دول معظمه‌نك كرید حقنده‌كی مقرراتی هرنه اولورسه اولسون یونانستانجه نظر اعتباره آلنماق لازمكله‌جكی نقطه‌سنی توصیه‌یه منحصر بولنوب حتی یونانستانده هرهانكی بر هیئت وكلا بوبابده آمال دولیه‌یه متابعت كوسترمك استیه‌جك اولورسه بر آن بیله موقع اقتدارده قالمیه‌جغنی بیان ایلدكلری كبی مجلس مبعوثانك دلی یانی وبناءً علیه حكومت طرفداری بولنان اكثریته منسوب اوتوز اعضا دخی بر اجتماع عقد ایدرك طریق مخالفتده صوك نقطه‌یه قدر ایلری كیده‌جك بر هیئت وكلادن بشقه‌سنه مظاهر اولمیه‌جقلرینه قرار ویروب قرار مذكوری باش‌وكیل دلی یانی‌یه دخی تبلیغ ایلمشلردر .

آتنه‌ده افكار عمومیه ومبعوثان بومرـ كزده اولنجه یونانستانك ارتق صوك درجه‌یه قدر ایلری كتمكدن كری طورمیه‌جغی آكلاشیلیوردی .

شباط افرنجینك یكرمی سكزنجی كونی آتنه‌ده‌كی سفرا طرفندن یونان خارجیه‌نظاـ رتنه بركونه تبلیغات اجرا ایدلمش اولمیوب یالكز المانیا واوستریا سفیرلری نه یولده حركت ایده‌جكلرینه دائر تعلیمات قطعیه آلمشلر ، سفرای سائره ایسه هنوز تعلیمات ورودینه انتظار ایتمكده بولنمشلر ایدی .

لكن یوم مذكورده آنلر دخی تعلیمات مقتضیه‌یی آلمش اولدقلرندن درحال جمله‌سی عقد اجتماع ایدرك یونان حكومتنه ویریله‌جك نوطه‌نك متن وعباره‌سنی قرارلاشدیرمشلر ، بعده نوطه‌نك صورت مقرره‌سنی باتلغراف

منسوب اولدقلری دولتلره تبلیغ ایلمشلردر .

قابینه‌لر آراسنده اولجه جریان ایدن مذاکرات نتیجه‌سنده کریده متعلق مقررات اخیرهٔ دولیه‌یی مبین اوله‌رق برآنده سلطنت سنیه ایله یونانستانه متحدالمآل برنوطه تقدیمی تقرر ایتمش اولدیغندن آتنه‌ده‌کی سفرانك تنظیم ایلدکلری نوطه محتویاتی اساس اتخاذ اولنه‌رق سلطنت سنیه‌یه تقدیم ایدیله‌جك نوطه حاضرلانه‌جق ایدی .

بوصره‌ده یونانلیلر مقررات دولیه‌یی تغییره مدار اولور ملاحظه‌سیله کریدلیلری تحریکدن وبونلری بعض تشبثاته کیریشدیرمکدن خالی قالمیورلر ایدی .

آتنه‌ده‌کی کریدلیلردن کندیلرینه کرید مبعوثی سوسنی ویرن اوتوز طقوز آدم اوکارنده کذلك آتنه‌یه فرار ایتمش بولنان رسمو متره‌پولیدی اولدیغی حالده سرای قرالی‌یه بالعزیمه دولتلر طرفندن کرید جزیره‌سنه ویرلمك ایستنیلن ادارهٔ جدیده‌نك داخل جزیره‌ده اعادهٔ کاملهٔ اسایشه خدمت ایده‌میه‌جکنی وبالعکس یکی قاریشقلقلر ، اوروپا اسایشی ایچون یکی تهلکه‌لر وجوده کتیره‌جکنی وجزیره‌ده وقت وقت حاصل اولان فترته نهایت ویرمك ایچون یونانستانه التحاقدن بشقه چاره اوله‌میه‌جغنی مبین اوله‌رق قراله برلایحه تقدیم ایلمشلردر .

یونانلیلر ایله کرید خرستیانلرینك هرمعامله‌سنه برکذب وافترا قاریشمق کویا ضروریات امور دن ایمش کبی بولایحه‌یی ترتیب ایدنلر کریده‌ده‌کی مسلمانلرك بیله حال فترت حاضری امحا ایچون یونانستانه التحاقدن بشقه بر چاره اوله‌میه‌جغی فکرنده بولندقلرینی بیان ایلمك صورتیله بریالانجیلقده دها بولنمشلردر .

جزیره‌نك یونانستانه التحاقی شویله طورسون جزئی برمداخلهٔ یونانیه اوزرینه حقوق اسلامیه‌نك نه صورتله پامال ایدلمش اولدیغی ، نه قدر بیکناهان مسلمینك قانلری هدر ومماللری طعمهٔ آتش ضرر اولندیغی میدانده ایکن جزیره‌جه عنصر اسلامك محوینی تشکیل ایده‌جکی پك بدیهی بولنان التحاق ماده‌سنی اهل اسلامك دخی آرزو کرده‌سی برشی اولمق اوزره کوسترمك پك بیوك بر یالانجیلق ایدی . لکن یونانلیلر ایچون ترویج آماله مدار اوله‌جق وسائطك ایلکنی ، کوتولکنی نظر دقته آلمق معتاد اولمدیغندن بودفعه‌ده کندیلرینه کرید مبعوثی سوسنی ویرن بر طاقم آدملری همشهریلری بولنان مسلمانلره افترایه سوق ایلمشلردر .

شو آرالق کرید صولرنده بولنان سفائن اجنبیه اشقیا ویونانلیلره مخصوص ذخائر وارزاق ایله مهمات وسائره‌نك جزیره‌یه چیقارلمسنه قطعیاً ممانعت ایدیورلردی .

حتی شباط افرنجینك یکرمی سکزنجی کونی

حانیه‌یه کلش بولنان (میقالی) نام یونان واپوری انکلیز قروازوری قپودانی طرفندن ویریلن امر اوزرینه قره‌یه ذخیره چیقه‌رمیه‌رق یالکز یونان صلیب احمر جمعیتی طرفندن کوندریلن اشیایی چیقاروب عودته مجبور اولمشدر .

شو صورتله جزیره‌ده ذخایر واسعار اولدقجه ندرت پیدا ایدرك حتی کندیلرینه اکمك یتشدیرلمسی رجاسیله حانیه‌ده‌کی انکلیز قونسولوسنه جزیره‌نك اون نقطهٔ مختلفه‌سندن استدعا نامه‌لر کوندرلمشدر .

حالبوکه بوکبی استدعا نامه‌لرك‌ده دول معظمه‌نك انظار شفقتی جلب ایدرك جزیره‌یه ذخیره وارزاق چیقارلمسی حقنده‌کی ممنوعیتی رفع ایتدیرمکه مدار اولمق مقصدیله ویونانیلرك تحریك وتشویقیله ترتیب وتصنیع ایدلمکده اولدیغنه شبهه یوق ایدی .

ذخیره‌سزلکدن وسائره‌دن شکایت ایدن آدملرك بوکبی احوالك باعث حدوثی بولنان فساد کارلغی ادامهٔ اغتشاش تشبثاتی ترك ایله آمال دولیه‌یه متابعت ایتملری لازم کلیر ایکن بالعکس ینه جزیره‌نك مالاقسا ، چیقالاریا ، سوده وهیه‌رایترا وقندیه ، سلینو ، قاندانوس طرفلرنده مسلمانلره هجوم وتعرضدن خالی قالمیوب حال فترت واغتشاشك ادامه‌سنه سببیت ویریورلر ایدی .

مارت افرنجینك برنجی کونی آتنه‌ده مجلس مبعوثان انعقاد ایلدیکی زمان مستمعینه مخصوص دائره‌لر خنجاخنج طولمشیدی .

مجلسك کشادینی متعاقب الك اول باش وکیل دلیانی سوزه باشلایه‌رق کریدده دول معظمه سفینه‌لرینك اشقیایی طوپه طوتملرینی انتاج ایتمش بولنان آقروطوری محاربه‌سنه ترکلر طرفندن سببیت ویرلمش اولدیغنی وخرستیانلرك خط سکونی تجاوز ایتمامش اولدقلرینی وشو حاله کوره اوروپا سفینه‌لرینك خرستیانلری طوپه طوتمسی وحشیانه ، بی دینانه وصوك درجه حقسز برمعامله اولدیغنی درمیان ایلدکدن صکره سوزی سفائن اجنبیه‌نك کریده ذخیره ومهمات چیقارتمامقده اولدقلرینه انتقال ایتدیره‌رك دیمشدرکه :

« کرید سواحلنك آبلوقه ایدلمسی حقوق بین الملل قواعدینه توفیق ایدیلیر بر معامله دکلدر .

یونانستان دول معظمه نزدنده بولنان سفراسنی خرستیانلر اوزرینه بومباردمان آتشی اجرا اولنمسنی پروتستو ایتمکه مأمور ایلمشدر .

هیچ شبهه ایتمیزکه آقروطوری محاربه‌سنده دول معظمه امیراللری دولت متبوعه‌لرندن تعلیمات آلمقسزین کندیلکلرندن حرکت ایلمشلردر .

بز بوکبی معاملاتی منع ایده‌میه‌جك درجه‌ده کوچك بر ملتز . فقط معاملات

مذکوره‌یی بیوك بر ملت قوتیله پروتستو ایدرز . بیلیورزکه بتون بیوك ملتلر بزله برابردرلر . »

اشبو تاریخك بدایتندن بزی بورایه قدر حکایه ایلدیکمز احوال یونانلیلر نظرنده « حقوق ملل ودول » دنیلن شیئك وجودی اولمدیغنه دلالت ایلر ایکن دلیانینك ینه درجه صیقلمقسزین مجلس مبعوثانده حقوق مللدن بحث ایتمسی پك غریب برحال وحرکت ایدی .

سلینوده ، کریدك مواقع سائره‌سنده بونجه بیکناهان اسلامك قانلری بلا سبب محضا یونانلیلرك تسویلات غدارانه‌سی نتیجه‌سی اوله‌رق هدر ایدلمش اولمسی دلیانینك نظرنده هیچ کورونديکی حالده دول معظمه سفینه‌لری طرفندن تجاوزات اشقیایی منع ایچون اللی آلتمش قدر طوپ آتیلمسی آنك نظرنده بر معاملهٔ غیر محقه ، بی‌دینانه ، وحشیانه اولیوردی . طوغریسی یا ، اون طقوزنجی عصر منورده بر حکومتك باش وکالت مقامنی احراز ایتمش بولنان بر آدمده بودرجه عدم تمیز ، بوقدر ادرا کسزلك ، بوقدر غفلت کورانه آثارینه تصادف ایتمك پك غریب اولیور .

یونانستان آقروطوریده اشقیانك طوپه طوتلمسنی پروتستو ایتمك ایچون دول معظمه نزدنده‌کی سفراسنی مأمور ایتمش ایمش .

اك کوچك حال وحرکتی حقوق بین‌الملل قواعدینی پامال ایدن بر حکومتك معاملاتنی عجب کیم پروتستو ایتسون ؟

بیکلرجه مسلمانك قانی هدر ایتمش بولنان اشقیا اوزرینه اللی ، آلتمش کله آتیلمسنی دینسزجه برمعامله عد ایدن باش‌وکیل کرید جزیره‌سنده ایقاع ایلدیکی تسویلات یوزندن نه قدر بیکناهلرك محو اولدیغنی ، نیجه خانمانلرك سونمش بولندیغنی فکر دیانتك هانکی نقطه‌سنه تطبیق ایدیور ایدی ؟

جزیرهٔ مذکوره‌ده مسلمانلر حقنده روا کوریلن مظالم شنیعه‌یی برطرف ایده‌لم ! تسویلات والقاآت یونانیه یوزندن تلف وهدر اولان ، خانمانلری سونن بیکلرجه خرستیانلرك مسئولیت فلاکت ومصیبتدن تبری ایده‌مین دلیانی جنابلری عجب نه‌یوزله فکر دیانتدن ، حقانیتدن دم‌اوره بیلیوردی ؟

آقروطوری محاربه‌سنه کیملر طرفندن سببیت ویرلمش اولدیغنه دائر رسمی وغیر شواهدی حاوی بولنان معلوماتی بالایه درج ایلدیکمز زمان «یونان زمامدارانی محاربهٔ مذکوره‌نك مسئولیتنی بالاخره اهل اسلامه اسناد ایتمك ایستدکلری جهتله بوشواهدك اهمیت مخصوصه‌سی واردر . » دیمشیدك .

دلیانینك « اقروطوریده ایلك تجاوز وتعرض ترکار ، مسلمانلر طرفندن وقوع بولدیغی جهتله خرستیانلرك طوپه طوتامسی

حقسزلقدر ، دینسزلکدر . » دیه مجلس مبعوثانده موقع خطابتده صرف ایلدیکی شوسوزلر ایله شواهد مذکوره‌یی تطبیق ومقایسه ایده‌جك اولورسه‌ق حقسزلغك ، یالانجیلغك دینسزلکك هانکی جهتده اولدیغی تحقق ایدر صانیرز .

التی دولت معظمه‌نك امیراللری طرفندن منسوب اولدقلری دولتلره کوندریلن راپورلرده اشقیانك تجاوزده دوامی ، وقوع بولان اخطاراته احالهٔ سمع اعتبار ایتاملری اوزرینه بومباردمان آتشی اجراسیله کندیلرینك تجاوزدن منعنه مجبوریت الویردیکی بیان وتأمین ایدلمش اولدیغی حالده قول خودندن بشقه بر نقطهٔ استنادی بولنمیان دلیبانی آلتی آمیرالی بردن یالانجی چیقارمقدن تحاشی ایتمیوردی .

بوندن بشقه «آمیراللرك دولت متبوعه‌لرندن آلدقلری تعلیمات اوزرینه دکل بلکه کندی باشلرینه حرکت ایتمش اولدقلرندن امینز »دییشی دخی کویادول معظمه امیراللرینك دولت متبوعه‌لرینی هیچه صایان ، حین اقتضاده باشلی باشلرینه حرکت ایدن وظیفه ناشناس اولدقلرینی اعلان دیمك ایدی‌که بر باش وکیلك بر موقع رسمیده محضا سائقهٔ غرض ایله بویله الك بیوك امرای بحریه‌یی تحقیره جرأت ایتمش اولمسی حقیقةً جالب شین ومذمت برحالدر .

آمیراللر اشقیایی طوپه طوتالیدن بری یونانلیلرك باشلیجه مشغله‌سی اوروپا دولتلرینك مسلمانلری حمایه ایدوب خرستیانلره شدت کوسترمکده اولدقلرینی اوروپا اهالیسنه ایناندیرمق مسئله‌سی تشکیل ایتمشدر . بونك ایچون آتنه غزته‌لری ، یونانلیلره محب وطرفدار اولان دیکر بر طاقم اوروپا اوراق حوادثی انواع مفتریات ایله مملو درلومقالات نشرنده دوام ایدیورلردی . [*]

حتی پارسده نشر اولنان (انترانسیژان) غزته‌سی آقروطوری محاربه‌سنك ایرته‌سی کونی سرمحرری (هانری‌روشفور) امضاسیله غایت شدتلی برمقاله یازه‌رق قرق اللی سنه‌دن بری عالم مطبوعاتده طانمش بولنان هانری روشفورده خرستیانلق حسیاتندن شمه بولنمدیغی جهانك معلوم ومسلمی بولنور ایکن مومی‌الیه بوکره محضا فرانسه هیئت وکلاسنه تعریض ایتمك مقصدیله حسیات خرستیانیه‌دن‌ده بحث ایدرك آقروطوری‌ده

[*] بوکبی روایاتدن طولایی کرید صولرنده بولنان التی‌دولت قوماندانلری فی ٤ مارت تاریخنده منسوب اولدقلری حکومتلره زیرده‌کی تلغرافنامه‌یی چکمکه مجبور اولمشلردی :

« آمیراللر کرك یونان قومودورندن آلدقلری مکتوبلره وکرك اوروپادن آلنان خبرلره کوره اوروپاده وباخصوص آتنه‌ده کندیلرینك خرستیانلردن زیاده مسلمانلری حمایه ایتمکله اتهامه چالشیلوب افکار عمومیه‌نك تغلیط ایدلدیکنی آکلامشلردر . شومتحدالمآل تلغرافنامه‌نك افکار عمومیه‌یی تغلیطدن قورتاره‌جغنی امید ایدرلر . آمیراللرنه مسلمانلری‌ونه‌ده اشقیایی التزام ایتمکسزین دائما سفك دمانك اوکنی آلمغه چالشمشلردر . باخصوص شمدی‌یه قدر هرنه یاپمشلرسه اتحاد افکار حاصل ایدرك یاپمش اولدقلرینی بیان ایله آرالرنده بردوام اولان موافقت تامه‌نك حکومتلرنجه تقدیر ایدیله‌حکنی امید ایدرلر . »

خرستیانلرك طوبه طوتلمسی بتون خرستیانلق عالمنه قارشی بر جنایت اولدیغی و بو جنایتك وقوعنه فرانسه وكلاسی دخی نوعما موافقت كوستردكلرندن مسئول اولدقلرینی یازوب وكلای مومی الیهم علیهنده سویلمدك سوز براقامشدر .

هانری روشفورك خرستیانلری ، یونانلیلری التزامی محضا احوال حاضره‌ده فرانسه حكومت حاضره‌سنه كوزل بر مدار تعریض تشكیل ایده‌جكی مقصدینه مبتنی اولوب یوقسه آنك نظرنده خرستیانلغك ، یونانیلكك شایان مدافعه بر جهتی بولنمدیغی دركار ایكن یونانك پارس سفیری و یونان باش وكیلنك یكنی دلییانی هانری روشفورك بو مقاله‌سنده‌كی بیاناتی غیرت خرستیانیه و یونانیه‌سنه عطف ایدرك نشرینك فرداسی صورت مخصوصه‌ده (انترانسیژان) اداره‌خانه‌سنه كیدوب موسیو هانری روشفوره بیان تشكر ایلمشدر .

بوندن بر كون صكره‌ده مومی الیه فرانسه خارجیه ناظری موسیو هانتو یی كورمك اوزره خارجیه نظارتنه كتدیكی زمان ناظر مومی الیه یونان مسئله‌سنی وسیله اتخاذ ایدرك فرانسه حكومت حاضره‌سی و وكلاسی علیهنده آغزینه كلنی یازمقدن تحاشی ایتمین بر محرر افراطپروره بالخاصه تشكره كیتمسی فرانسه حكومتنك نزدنده سفیر بولنان بر ذاتك صفت و مأموریتیله بكده متناسب اولور بر كیفیت اولمدیغنی بر لسان نازكانه ایله دلییانی‌یه بیان ایلدیكی صره‌ده مومی الیه موسیو هانتو هنوز مكتبده معلملك ایدر ایكن سفیر اولدیغی جهتله صفت سفارته یاقشمیه‌جق شیلری آندن ایی بیله‌جكنی و بو بابده بشقه‌سی طرفندن استماع اخطاره مجبوریت حس ایده‌میه‌جكنی درمیان ایله هر حالده كستاخانه بر مقابله‌ده بولندیغندن موسیو هانتو دخی « سزك بندن اوتوز قرق سنه اول سفیر اولمه‌كز اوصاف سفارتی بندن زیاده بیلمه‌كز لازم كله‌جكنه دلالت ایتمز . خانه‌مده‌كی قپوجی دخی بن هنوز صبی ایكن غزته اوقور ایدی . بوكا باقه‌رق شمدی آنك بندن زیاده معلوماتلی عد اولنمسی لازم كلمز » سوزلریله موسیو دلییانی‌یه كوزل بر درس انتباه ویرمشدر .

شو حادثه‌یی استطراد قبیلندن اوله‌رق بورایه درج ایتمكدن مقصد یونان سفرا و وكلاسنك اوروپاده زمامداران اموری كندیلرندن روكردان ایدوب (هانری روشفور) كبی آدملرك اقوال وافعالندن استمداد ایلمكله نه قدر خطیئات سیاسیه‌یه دوچار اولدقلرینی انظار انتباهه ارائه ایتمكدر .

غیرت خرستیانیه‌نك هانری روشفوردن زیاده زمامداران رجالده بولندیغی بدیهی

ایسه‌ده بو غیرت سوقیله جهانك درت كوشه‌سنه آتش ویرمك و یونانلیلرك آمال حرصانه‌سی حاصل اولسون دیه بش اون ملیون خلقك چارپیشمسنه و بالعموم ملتلرك اخلال سكون وراحتنه سبب اولمق یونانلیلرك خاطری ایچون اولسه دخی درعهده ایدیلر مسئولیتلردن اولمامسیله اوروپا رجالی بویله آغیر برمسئولیتی درعهده ایتمكدن قاچیورلر و یونان رجالی‌ده اوروپاده یانغین‌جیلق ایتمك فكرندن كچیرمك ایستیورلر ایدی .

شمدی‌یه قدر یونانه قارشی ایدیلن معامله هپ بو نقطهٔ نظره توفیق ایدلمش اولدیغی كبی مارت افرنجینك ایكنجی كونی آتنه‌ده‌كی دول معظمه سفارتلری سركاتبلری معرفتیله یونان حكومتنه توديع ایدلمش بولنان زیرده‌كی نوطه‌نك دخی محضا یونانی دائرهٔ سكون وحق شناسی‌یه جلب ایتمك مقصدیله ترتیب واعطا قلنمش اولدیغنه شبهه ایدیله‌من :

نوطه‌نك صورتیدر

دول معظمه‌نك منع وقوعی كندی ید اقتدارلرنده بولنمیان وفقط دوامی اوروپا آسایشنی تهلكه‌یه دوچار ایده‌جكی بدیهی اولان برحاله نهایت ویرمك اوزره اتخاذ اولنه‌جق خط حركت حقنده اتحاد افكار حاصل ایلدكارینی دولت متبوعه‌مدن آلدیغم امر اوزرینه سمع اطلاعكزه ایصال ایلرم .

دولتلر زیرده بیان اولنان ایكی نقطه حقنده اتحاد افكار حاصل ایلمشلردر .

اولاً كرید جزیره‌سی هیچ بروجهله یونانستانه الحاق اولنمیه‌جقدر .

ثانیاً دولتلر تمامیت ملكیهٔ سلطنت سنیه‌یی محافظه ایتمكله برابر جزیرهٔ مذكوره‌ده تحت حكمرانئ حكومت سنیه‌ده بر اصول ادارهٔ مختاره تأسیسنه قرار ویرمشلردر .

دولتلرك افكارنجه بو مقرراتك موقع تطبیق وفعله وضعی آنجق كریده‌ده‌كی عساكر وسفائن یونانیه‌نك چكلمسیله ممكن اوله‌جغندن بویله بر قراری یونان حكومتنك عقل وحكمتندن بكلرلر وحكومت مذكوره‌نك مقررات دولیه‌یه مخالف برمسلكده ثبات وعناد كوسترمیه‌جكنی امید ایلرلر .

یونان حكومتی آمال دولیه‌یه متابعت ایتمكدن استنكاف كوستره‌جك وشو نوطه‌نك تاریخندن آلتی كونك انقضاسنده یونان عساكریله سفائن حربیه‌سی كریددن چكلمیه‌جك اولور ایسه دولتلرك كندیسنی بوخصوصه مجبور ایتمك ایچون هر تدبیره مراجعته قطعیاً قرار ویرمش اولدقلرینی حكومت مذكوره‌یه شمدیدن اخبار ایتمك سفرانك الدقلری تعلیمات اقتضاسندن بولندیغنی‌ده كتم ایتمیوب اخبار ایلرز »

درسعادتده سفرای اجنبیه‌نك الك قد-

ملیسی بولنان آوستریا سفیری بارون دوقالیس مارت افرنجینك ایكنجی كونی باب عالی یه كله رك اشبو نوطه نك برصورتنی بروجه قرار خارجیه نظارت جلیله سی واسطه سیله حكومت سنیه یه ده تبلیغ ایلمشدر .

بوحالده كرك سلطنت سنیه وكرك یونان ایچون مشترك نوطه یه جواب ویرمك اوزره اوكده التی كون مهلت موجود دیمك اولدیغندن ایكی طرف دخی كندی منافعنه اك زیاده موافق اوله جق جوابی ویرمك اوزره مذاكراته باشلامشلردر .

اشبو مذاكراتك نتیجه سنده یونانستان طرفندن دول معظمه نك نوطه سنه ویرلمش اولان جوابك نه اولدیغنی كورمزدن اول پارسده نشر اولنان مشهور « فیغارو » غزته سنك آتنه مخبریله یونان باش وكیلی دلییانی آراسنده جریان ایتمش بر محاوره یی تاریخمزك كفهٔ محاكمه سنه آتمغه لزوم كوردك .

دلییانی ایله مخبر مومی الیه آراسنده جریان ایتمش اولان بو محاوره برچوق نقطهٔ نظردن غایت مهمدر .

اولا كرید فساد اخیرینك مرتبی یونان حكومتی ومركز مفسدتی آتنه ده بولنان (اتنیكی ئه تریا) شركتی اولدیغی، دولتلرجه كرید قاریشقلقلرینه نهایت ویرمك ایچون نه كبی قرارلر اتخاذ اولندیغی معلوم ایكن یونانك محضا مقررات مذكوره یی حكمسز براقق وموقع فعل واجرایه چیقارمامق املیله جانیه یه خفیاً نه كبی مفسدلر كوندروب كرید خرستیانلرینی نه صورتله تحریك وتشویق ایلدیكی تحقیقات رسمیه ایله رهین رتبهٔ ثبوت اولمش اولدیغی حالده دلییانی بو محاوره سنده ده ارتكاب كذب ایدوب فسادات اخیره نك اثر ترتیب حكومت یونانیه اولمدیغنی بیان ایلمشدر .

ثانیاً كریده یونانك عسكر كوندرمسی محضا تجاوز فكرندن، املندن نشأت ایتمش ایكن دلییانی كویا تجاوز یونانیه نك كرید خرستیانلرینی حمایه ومحافظه كبی یونان حكومتی مثللو برحكومته یاقشدیریله میان برمقصدله كرید امورینه مداخله ایلدكلرینی بیان ایلیه رك دخی ارتكاب كذب ایلمشدر .

ثالثاً نتیجهٔ محاوره ده یونانك دولت علیه یه طوغریدن طوغری یه هجوم وتعرضدن دخی كری طورمیه جغنی صراحته قریب بر صورت واضحه ده بیان ایلمشدر .

رابعاً دول معظمه طرفندن ویرلمش اولان نوطه یه یونانستانك نه مألده جواب ویره جكنی دخی ایما ایلمشدر . تاریخمزی نظر مطالعه دن كچیره جك اولانلرك موسیو دلییانی ایله « فیغارو » مخبری آراسنده جریان ایتمش محاوره نك لب وكنهنه واقف اولملرینی تسهیل ایده جك شو درت ماده حقنده بالخاصه انظار

دقتلرینی جلب ایلدکدن صکره محاورهٔ واقعه‌یی‌ده بروجه زیر نظر محاکمه‌لرینه عرض ایلرز :

« فیغارو » غزته‌سنك مخبری دولتلرك نوطه‌سی آتنه قابینه‌سنه تبلیغ اولندیغی کونك فرداسی یعنی مارت افرنجینك اوچنجی کونی دلییانینك نزدینه قبول ایلدیکی زمان دیمش‌که :

— مسائل شرقیه‌ده « فیغارو » نك مسلکی نه اولدیغنی بیلیرسکز . فرانسه حکومتنك پولتیقه‌سی پارلمنتونك ومملکتك ارزوسی وجه ایله مسالمت عمومیه‌نك بقاسنی تأمین ایده‌جکیچون فیغارو بو پولتیقه‌یی تقویه ایدرجه‌سنه لسان قوللانمغه مجبوردر . لکن غزته‌مزك الك برنجی وظائفندن بریسی‌ده قارئلرینی هر خصوصده خبردار ایتمك ومسائل موجوده‌نك هردرلو صور تسویه‌سنی کندیلرینه کوسترمك خصوصلری اولدیغندن محضا تحریٔ حقیقت فکریله مطالعاتکزه صحیفه‌لرینی کشاده بولندیره‌جغنی بیان ایلرم .

دلییانی — (سیکیرلی آدملره مخصوص برطورایله) حقیقتمی دیدیکز ؟ عدالت کبی حقیقت دخی بالاختیار کندی اطرافزده جمع ایلدیکمز انساج کذب ودروغ آراسنده زور بولنور شیلردندر .

بزم علیهمزده اتفاق ایتمش اولان اوروپا دولتلری حقیقتی کندی ملتلرندن صاقلارلر ایکن سز آنی نصل بوله‌بیله‌جکسکز .

مثال اوله‌رق سزه انکلتره پارلمنتوسنی کوستره‌یم ، بوراده یونانستانه دائر درمیان اولنان بر سؤاله جواب ویردیکی صره‌ده خارجیه مستشاری کریدده اشقیا اوزرینه بومباردمان آتشی اجرا ایدلمش اولمسنه دائر حکومتمز طرفندن کوندرلمش پروتستونامه‌یی آلمامش اولدیغنی بیان ایلمشدر . حالبوکه طرفمدن ویریلن امر مخصوص اوزرینه بو پروتستونامه یونانك لوندره سفیری واسطه‌سیله انکلتره حکومتنه تقدیم ایدلمشدر .

فقط بوکبی یالانلر نه‌یه یارار ؟ پك واضح اولان بو پروتستونامه‌یی اوقومدق دیسه‌لر ایدی بوکا برشی دیمه‌مزدم . فقط آنك وصولنی انکار ایتمك عیب ، اوت پك عیبدر !

دولتلرك دولت علیه ایله باشلی باشمزه تسویه ایتمك اوزره بزی کندی حالمزه براقلری اقتضا ایدن شو کرید ایشلرنده کیمسه‌یه تجاوز ایتمك فکرنده دکلز . مداخله‌مز کریدك اهمیتندن ، ثروتندن ، بیوکلکندن‌ده منبعث دکلدر . بزم باشلیجه مقصدمز ، مشغله‌مز شو کوچوك ناموسکار ، ذکی ، مغدور ، قتل عامه اوغرامش اهالی‌یی قورتارمغه منحصردر . بو بیکیت آدملر بزم برادرلرمزدر .

حالبوکه هر سنه وکیت کیده هر آی هر هفته وحتی هرکون شو بدبخت مملکته

زور ایله ویریلن اداره‌یی سیاکوب آتمق اوزره براختلال وقوعبولیور، کرید جزیره‌سی حکومت سنیه نامنه اجرا اولنان مظالم ایله آلت اوست اولیور ، ترکلر کویلری یغما ، قادینلری ، چوجقلری تلف وافنا ایدیورلر ایدی .

ایمدی بوکبی قتال ومظالمك استخباری اوزرینه یونانستانك هر جهتندن اظهار اولنان آثار انفعال وحدتی یونان حکومتی نصل اولورده تسکین ایده‌بیلیر ؟

اوروپا بوکبی مظالمك اوکنی آلمغه قدرتیاب اوله‌مامشیکن نصل اولوبده بزم انفعال محقمزی اسکات ایتمك ایستیور ؟

آیلردن بری یونانستانده نه‌لر کچیور ؟ نه‌لر اولیور ایدی ؟ کرید ملتجیلری مملکتمزه کله‌رك جزیره‌ده قالمش اولان عائله‌لرینه معاونتده بولنمه‌مزی وکندیلرینی آچلقدن قورتارمه‌مزی طلب ایدیورلردی. بودجه‌مزك حالی شو شکل اولمغله برابرینه بیکلرجه کرید ملتجیلرینی بسلیوب کیدیرمکه ، کندیلرینه باقمغه مجبور اولدق ؛ بوکون یونانستانده حکومتك مصرفیله تأمین معیشت ایدریکرمی سکزبیك ملتجی بولنیورکه بونلرك هر بریسیچون یومیه اوتوز فرانق مصرف ایدیورز .

بوحالده یونان مالیه‌سنك حسن حالده بولنمامش اولمسی موجب حیرت می اولور؟

بزجه بونجه بار تکالیفی موجب اولان کرید مسئله‌سی حل ایدلمدکجه احوال مالیهٔ یونانیه‌نك دوزه‌له‌جکنی اوروپا امیدمی ایدیور ؟

— باری دیونکزك قوپونلرینی اولسون تأدیه ایده‌جك میسکز ؟

— دولتلرك خط حرکت مشئومی بزی دها آغیر مصارفی اختیار مجبوریتنه دوشوره‌جك اولورسه قوپونلرك تأدیه‌سی ممکن می اوله‌جقدر ؟ یوقسه دولتلر کرید ملتجیلرینی آچلقدن اولدیرمه‌مز جهتنی ترجیح می ایده‌جکلردر ؟

***

موسیو دلیانینك هیجانی کتدکجه آرتمقده اولدیغنی کورونجه محاوره‌نك طرزینی دکشدیرمك اوزره دیدم‌که :

— محافل سیاسیه‌ده قرالکزك کندیسنی قورتارمق امنیه‌سیله بو کرید مسئله‌سنی میدانه چیقاردیغندن بحث اولنیور .

— (متهالکانه) یالان سویلیورلر ؟ بوکبی شایعاتی چیقارانلر یالانجیدرلر . کرید مسئله‌سنی میدانه چیقاران قرال دکلدر . فقط صحیح اولان واوروپانك آکلامسی لازم کلن برجهت وارسه اوده قرال احتساسات عمومیه‌یه تابع اولمیه‌جق اولسه‌یدی بتون یونانستانك آلت اوست اوله‌جغی ماده‌سیدر . یونانستانده آرتق سوز دکل برفعل ، نتیجه‌سی نه اولورسه اولسون بر امر قطعی ایستیورلر .

قرال ايله بن اوروپانك ياپه جغنی ياپمسنه ميدان ويرمك اوزره مدت مديده خلقه توصيهٔ سكون وصبر ايلدك . بومدت ظرفنده ايسه اوروپا برشی ياپمدی . صبرك ده حدودی واردر . ملتك آرتق صبر وتحملی قالمدی .

بكا كلنجه دها اول حركت ايتمديكم ، حركت ايتمك ايستمديكم ايچون بنی اهانتله اتهام ايلمشلردر .

اوروپانك مظالم عثمانيه يه لاقيدانه بر سيرجی كبی طاورانمقده اولمسندن منفعل كورينن بوعاليجناب بومحترم مملكتده افكار اهالينك بوجريانی كورونجه قرال دخی تمايلات اهالی يه متابعت ايلدی. امرايتمدی ؛ ارزويه تابع اولدی . بوندن صكره وظيفه سی نه اوله جغی ارتق تحقق ايتمشدر. دولتلر نه ياپارلرسه ياپسونلر نه ديرلرسه ديسونلر قرال وظيفه سنی صوك درجه سنه قدر ايفاده دوام كوستره جكدر .

سزك « اشقيا » ديديككز كريدليلری مسلمانلره هجوم ايتمكه بز تشويق ايتمش اولديغمز وكريد فساديده بزم ترتيب ايتمش بولنديغمز دخی روايت ايدلمكده اولديغنی سويلمشديكز .

سائر روايات كبی بوده يالاندر . دمين سويلدم ينه تكرار ايدرمكه بزم اطرافمزده بر پردهٔ كذب ودروغ وجوده كتيرلمشدر . هرشی حقنده بزه افترا ايديورلر .

بزجه اضطرابی موجب اولان واوروپاده هرملتی ده عكس تأثيراتيله متأثر ايدن وقوعاتك تاريخنی بوراده تكرار ايتمك ايستمم . فقط بز ايقاع فساد ايلمك شويله طورسون بالعكس دائما سكون وصلاحی توصيه ايتمش اولديغمزی اثبات ايتمك ايسترم. بزم دولت عثمانيه يه قارشی ژاندارمه وظيفه سنی ايفا ايلدك . يالكز ممالك محروسه ده جريان ايدن احواله نكران اوله رق جنايات عثمانيه يی لاقيد اوروپانك نظر انتباهنه عرض ايديور ايدك . بوندن فضله برشی ياپمدق . طرف سلطنت سنيه دن كريد ايچون برچوق دفعه لر وعد ايدلمش ، بونجه سنه لر بكلنمش بولنان اصلاحات موقع تطبيق واجرايه قونيله جغی صره ده خرستيانلر حقنده يكيدن قتال باشلادی . بوامرك درسعادتدن كلديكی ثابت اولمشدر . اوحالده نه اولدی ؟ اوروپا دولتلری تبعه لرينی محافظه ايتمك ايچون كريده سفائن حربيه كوندرديلر . بزده كندی تبعه مزی محافظه ايچون اوصورتله حركت ايلدك . بونك اوزرينه دولت عليه اورايه طورپيل سفينه لری كوندره جكنی بيان ايلدی . بزده كندی سفينه لرمزی محافظه ايچون طورپيل سفينه سی كوندردك . فقط كريد صولرنده سفائن حربيهٔ دول معظمه بولنغله برابر قتال دوام ايدرك دولتلر مداخله ايده جك يرده كندی ارالرنده مذاكرات ايله وقت كچيروب

جهانه نمونهٔ فترت كوسترمش اولدقلرندن اوحالده بز يالكز كندى نفسمزك تلقينه تابع اوله‌رق يالكز باشمزه اعادهٔ اسايش ايتمك وبلا تفريق مسلمانلرى خرستيانلرى حمايه ومحافظه ايلمك اوزره كريده عسكر سوق ايلدك .

بوتشبث انسانيتكارانه‌مزك مكافاتى نه اولدى ؟ اوروپا حدتلنه‌رك كريدى آبلوقه ايلدى ، بزم معاملات اسايشپرورانه‌مزى تأثيرسز براقدى . واجنبى سفينه‌لرى طوپلرينك محافظه‌سى تحتنده عساكر عثمانيه‌نك خرستيانلر اوزرينه هجوم ايلمسنه ميدان ويردى . وبزم عسكرمزده عثمانليلر طرفندن قتل واتلاف ايديليور امل صريحيله عسكرمزه ذخيره كوندرمكدن بزى منع ايلدى . اشته اوروپانك ياپديغى بوندن عبارتدر !

زور زورينه اتحاد افكار حاصل ايده‌بيلمش اولان اوروپاليلرك محافظه‌سى لزومندن رسماً بحث ايلدكلرى حقوق بين الملل بزه حقسز ديور ايمش . اوت ، حقوق بين الملل نظرنده صحيحاً حقسز اوله‌لم . فقط بز محضا قتالى منع ايچون كريده كتدك . بوقتالك وقوعنى امر ايتمك ايچون دولت عليه‌نك ومغدورين طرفندن اظهار اولنان آوازهٔ استمداد وفغان ايله برابر قتال وقوعنه مساعده كوسترمك ايچونده دولتلرك استناد ايده‌جكى بروثيقه وارميدر ؟

بوبابده مباحثات ومذاكرات ، سياسى نوطه‌لر تعاطيسى ، اقوال والفاظ بيهوده‌در . بزه قارشى الحكم لمن غلب قاعده‌سنى موقع اجرايه قويورلر .

— احوال مشكله اراسنده قرال ايله برابر يونانك امور سياسيه‌سنى اداره ايدن ذاتكز دولتلرك تكليفات قطعيه‌يى حاوى بولنان نوطه‌سنك تقديمى اوزرينه يونانستانك تعديل مسلك وحركت ايده‌جكى ظننده‌ميسكز ؟

— بزم ايچون كرى چكلمك ممكن دكلدر . خير ، ممكن اوله‌مز . هرنقطهٔ نظردن امكانسزدر . اهالى بويله برشيئك اجراسنه ميدان ومساعده ويرمز .

— بارى هيچ اولمزسه كريدده‌كى عسكريكزى چكه‌جك سكز يا ؟

— خير ، آنلرى ده چكميه‌جكز .

— پك ايى ، دولتلر مملكتكز عليهنده استعمال جبر وشدت ايده‌جك اولورسه نه ياپه‌جق سكز ؟

— وارسون دولتلر بتون يونانستانى مغلوب وزبون بازيچهٔ زوروقوت ايلسونلر !

دولتلر شمديدن بوراسنى بيلمليدرلركه بزم عسكرمزك كريددن چكلمسى مدهش بر قتالك مقدمه‌سى اوله‌جقدر . عسكرمزك اوراده بولنمسندن متولد برتأثير مادى ومعنوى سايه‌سنده شمديلك اويله بر قتال وقوعبولميورسه ده آتياً وقوعه كله‌جكنده شبهه يوقدر .

اوروپا شمدى يه قدر محوايدلمش بيكلرجه

نفوسك محوندن طولایی متهمدر . اکر طوپلرینك قوتیله بزی تکرار امحای نفوسه مجبور ایده‌جك اولورسه یونان محاربه‌سیله نتایج مدهشه‌سندن وشمدی‌یه قدر امثالی کورولمامش برصورتده وقوعبوله‌جق قتالدن طولایی‌ده انسانیت نظرنده مسئول اوله‌جقدر .

***

شوحرارتلی ، هیجانلی سوزلردن صکره برسکون طبیعی حاصل اولدی . بن ملاقاتدن برفکر قطعی حاصل ایلمك امانده بولندیغم جهتله تکرار صوردم‌که :

— یونانستان حدود بویندده محاربه‌یه باشلایه‌رق ممالك عثمانیه‌یه تجاوزدن کری طوره‌جقمیدر ؟ یوقسه بویله بر حرکتده بولنه‌جقمیدر ؟

صوریلان سؤاله درحال جواب ویرمك اعتیادنده بولنان موسیو دلیانی بوسؤاله دفعةً جواب ویرمدی . برمدت دوشوند‌کدن صکره دیدی‌که :

— بوسؤالکزه جواب ویرمك حقنه مالك دکلم . (براز دها تفکردن صکره) لکن حدود عثمانیه‌یی تجاوز ایتمك فکرونیتی یونان حکومتنده بولنمسه بیله حکومتك تشویقات وتحریکات اهالی‌یه اتباعه مجبور اولمسی پك ممکندر .

فقط اوحالده محاربه یالکز دولت علیه ایله یونان آراسنه منحصر اولمیوب عمومی حالنی آله‌جقدر .

حالبوکه دولتلرك موافقتیله کرید یونانه الحاق ایدلمش اولسه‌یدی بونلرك بریسی حاصل اولمیه‌جق ایدی . حدود عثمانیه‌یه تعرض محاربهٔ عمومیه‌نك مقدمه‌سیدر .

اوروپا کرید امورینه بر فکر عدالتله مداخله ایتمك ، اسایشی اعاده ایلمك ، بیکلرجه بیکناهانی قورتارمق ایستیورسه کرید اهالیسنی ایسته‌دکاری حکومتی انتخابده سربست براقلیدرلر . کریدلیلر نه جاهل ونه‌ده وحشی دکلدرلر . بناءً علیه کندیلرینه زیرده‌کی سؤاللری صورمق کافیدر :

— تابعیت عثمانیه‌ده‌می قالمق ارزوسنده‌سکز ؟

— یوقسه بیوك دولتلردن بریسنك تابعیتنه‌می کچمك ایسترسکز ؟

— یونان تابعیتی‌می ایسترسکز ؟

— یوقسه استقلال ارزومنده‌سکز ؟

بوحالده کرید کمال سربستی ایله فکرینی بیان ایتمش اوله‌جقدر .

شمدیکی اختلافاتك ایچندن چیقمق ایچون الك کسدیرمه طریق بوبابده آرای عمومیه‌یه مراجعت خصوصی اولمسیله بز بوتدبیره توسل ایدلمسنه مخالفت ایتمیز .

دولتلر طرفندن تقدیم ایدیلن نوطه‌نك برجواب غیررسمیسی دیمك اولان بوسوزلری منسوب اولدیغم غزته‌یه باتلغراف اشعار ایله نشر ایده‌بیلیرمی‌یم ؟

— اوت هم نشر ایده‌بیلیرسکز. هم ده یونانستانك کریددن عسکرینی چکمیه‌جکنی، کریدده مختاریت اداره تأسیسنی قبول ایلمدیکنی وکریدده بر حکومت تأسیسی ایچون آرای اهالی‌یه مراجعت ایدلمسی لازم کله‌جکی فکرنده اولدیغنی وکوردیکی تهدیداتدن قورقوب کری چکلمکدن ایسه خریطهٔ عالمدن حك اولنمه‌یی ترجیح ایده‌جکی درکاردر.

ایشته یونان اهالیسنك عزم ومرامی بوندن عبارتدر.

یونان باش وکیلی موسیو دلییانینك آغزندن بالذات ایشتمش اولدیغم سوزلر بوندن عبارتدر.

قرال ایله ولی عهد مستثنا اوله‌رق عموم یونان وکلاسنك‌ده قرال ایله هم افکار اولدقلرینی بیلیرم.

باش وکیلك نزدندن چیقدیغم زمان سوقاقلرده بیکلرجه اهالی‌یه تصادف ایلدم‌که «یونانستان یا غالب کله‌جك یا باته‌جقدر!» سوزلرینی تکرار ایدیورلردی. بوحالده یونانستانده حرب ایچون تمایل عمومی واردر.

کرید مسئله‌سی صورت مسالمتکارانه‌ده نتیجه پذیر اولسه دخی مارتك دردنجی کونی یونان افکار رجالی ایله افکار عمومیهٔ اهالیسنك نه مرکزده بولندیغنی کوستره‌جکی جهتله بوملاقاتی سزه یازمغه لزوم کوردم.»

اشته «فیغارو» غزته‌سنك آتنه مخبریله یونان باش وکیلی دلییانی آراسنده جریان ایدوب بتون مطبوعات جهانك صحائفنی طولاشمش بولنان ملاقات مهمه شوندن عبارتدر.

اقوال وافعالی کفهٔ محاکمهٔ تاریخدن کچه‌جك اولان رجال دولتك هرسوزینی هرفعلنی کمال دقت وملاحظه ایله سویلیوب موقع اجرایه قویمسی لازمهٔ احتیاطکاریدن بولندیغی حالده دلییانینك ملاقات مذکوره‌ده قوللانمش اولدیغی لسان، صرف ایلدیکی سوزلر رجال دولت ایچون لوازم مخصوصه‌دن اولان اوخصیصهٔ احتیاطکاریدن دخی محروم بولندیغنه دلالت ایلمشدر.

بوملاقات اثناسنده دلییانینك سویلدیکی سوزلر ایله افعالی آراسنده‌کی تضاد واختلاف حقیقةً ذهنلره طورغونلق ویره‌جك درجه‌یی بولمشدر.

آقروطوری محاربه‌سنه دائر یونان حکومتنك ترتیب ایدوب‌ده قابینه‌لره تبلیغ ایتمش اولدیغی پروتستونك اخذوقبولی امرینك انکلتره خارجیه نظارتی مستشاری موسیو (کورزون) طرفندن انکار ایدلمسی دلییانی‌یی اوروپانك حقسزلغندن شکایته مجبور ایلمشدر.

بوکبی احوالده شکایت ایچون‌ده انسانده بریوز اولمسی لازم کلزمی؟

یونانستان هر بر معامله‌سیله حقوق دول ومللك اك مهم، اك معتنا قواعدینی

نفوس عموميه سی : ۲۸۰۰۰۰ - نفوس اسلاميه : ۹۰۰۰۰ - نفوس خرستيانيه ۱۹۰۰۰۰

پامال ایدوب طورير ايكن ديكر طرفدن قواعد مذكورهيه استناداً بيان شكايت ايتمك ايستمسنه كيم اهميت ويرير ؟

يونانك بويله بر حركتى حد ذاتنده اوروپا رجال سياسيه‌سنى بلادت و بلاهت ايله اتهام ايتمك ، آنلرى عادتا تحقير ايلمك ديمك ايدى . انكلتره خارجيه مستشارى بو تحقيره يالكز پروتستونك اخذ وقبول ايدلمش اولديغنى انكار ايله مقابله ايتمشدر . حالبوكه معاملات متقابلهٔ دوليه يونانك تحقيرينه دها بيوك بر تحقير ايله مقابله كوسترمكى استلزام ايدردى كه بو استلزام حكمنه رعايت ايدلمامش اولمسى يونان حكومتنك انكلتره ايله هم عيار عد اولنه‌ميه‌جق درجه‌ده غايت كوچك اولمسندن نشأت ايلمشدر .

اوروپا ديپلوماسيسنك كتم حقيقت ايلديكندن ، يونانستانك اطرافنى انساج كذب ودروغ ايله صارمش اولديغندن شكايت ايدن دلييانى كنديسيله سائر رجال يونانيه‌نك بتون جهانه قارشى سويلدكلرى يالانلرى اونوديورلرميدى ؟

يالان يالكز انسانك كنديسنه طوقونديغى ، كندى منفعتنى خللدار ايلمك استعدادينى كوستردیكى زمان مستكره كورولمامليدر .

بر انسان كندى منافعنى ترويج ايچون انواع كذبى ارتكاب ايدرده اوته‌دن بو منافعه جزئيجه طوقونه‌جق بر يالانى كورونجه فوق العاده حدت وانفعال ايدرسه عالمه كولنج اولور .

كريد مسئله‌سنده يونانك التزام ايلديكى خط حركت نا بجا وايقاع ايلديكى مداخلهٔ تجاوزكارانه كريد جزيره‌سنك بيوكلكنه ، ثروتنه ، اهميتنه طمعاً واقع اولمش برشى اولميوب بلكه كريدليلرى قورتارمق املندن نشأت ايلديكى كبى سوزلر يالاندن شكايت ايدن دلييانى‌نك يوزينى قيزارده‌جق شيلر دكل ميدر ؟

كريدده هر كون ، هر ساعت ، هر آن بر اغتشاش ظهور ايديور ايسه بونك تحريكات يونانيه نتيجه‌سى، اثرى اولديغنى آتنه‌ده باش وكالت دائره‌سيله خارجيه نظارتنك اوراق مهمه مخزنلرنده محفوظ بولنان اوراق رسميه پك كوزل اثبات ايتمزمى ؟

دلى يانى باش وكيل اولمق حيثيتيله كريدده يونان دولتنك منفعتنه ايقاع فساد ايدلمك اوزره آتنه‌دن نصل امرلر ويرلمش اولديغنى هركسدن اى بيلمزمى ؟ كريدده طرف حكومت سنيه‌دن ويريلن امر اوزرينه قتال ويانغين وقوعندن كريدليلرك قتل اولنديغندن ، قادينلرك عرضلرينه تجلديكندن بحثله علناً ارتكاب كذب ايدرك شكايت ايدن دلييانى مظالمك الك بيوكنى

يونانك تشويقيله كريد خرستيانلرينك ايقاع ايتمش اولديغى عالم بيلميورمى صانيور ؟

سلطنت سنيه كريد جزيره سنده متعصب وخونخوار بر اكثريت خرستيانيه نك مغدورى اولوب آن بآن جانلرى ، مالّرى وعرض وناموسلرى تحت تهلكه يه دوشن اقليت اسلاميه يى محافظه وكريد جزيره سنده اسلام وخرستيان حال سكون وراحتده يشامق ايستين اهالى يى يونان تسويلاتنه قاپيله رق سباع وحشى حالنه كلمش بولنان اشقيانك تعرضات غدارانه سندن صيانت املندن بشقه برمقصد ايله كريده عسكر سوق ايتمامشدر . اشقيانك تحصنكاهلرى ياقلمش ييقلمش ايسه آسايش مملكتك ومحفوظيت جان ومال اهالى يى تهلكه يه دوشورمكده عناد واصرار كوستروب دولت متبوعه لرينه قارشى سلاح عداوت استعمال ايتمش اولملرى اوزرينه ياپلمشدركه بوندن طولايى بالعموم ممالك متمدنه قانونلرى ، قوانين اساسيهٔ مدنيه سلطنت سنيه يه حق ويرير .

كريده مفسدين بى نهايه سوقيله اهالى يى اختلاله ، عصيانه تحريك ايتدكدن ، بو صورتله داخل جزيره ده انواع تخريبات اجراسنه سببيت ويردكدن صكره قالقوب ده كريديليلرك احوالنه آجيمق ، بو احوالدن يونان اهاليسنى فوق العاده منفعل اولمش كوسترمك وفضله اوله رق بو افعالك دولتلر طرفندن نظر دقت واهميته آلنمديغنه ده حدت ايتمك غرائب يونانيه دن عد اولنسه سزادر .

يونان حكومتى بيكلرجه كريديليلرى بسلامكه كيديرمكه ، كنديلرينه باقمغه مجبور بولنيور ايمش ده بوندن طولايى خزينهٔ يونانيه مضايقه يه دوچار اوليور ايمش .

اكر بونلر اولمسه يمش يونان احوال ماليه سى پك ايى اوله جق ايمش !

كريد مسئله سى موجود اولدقجه يونان احوال ماليه سنك دوزه له جكنه اوروپا احتمال ويرمامل ايمش !

كريد ملتجيلرى يونانستانه كلمزدن ، كريد مسئله سى ميدانده بولنمزدن اول يونان امور ماليه سنك نه حالده بولنديغنى كويا جهان بيلميور ايمش كبى شمدى موجود اولان مضايقهٔ ماليه يى كريد ملتجيلرى ، كريد مسئله سى يوزندن تولد ايتمش برشى كبى كوسترمك .

«عالمى كور ، هركسى سرسامى صانيرسك ؟ » مصراعنك مدلولنه موافق بر حركت دكلميدر ؟

يونان حكومتى بيچاره كريد خرستيانلرينك انواع تسويلات ايله مملكتلرنده طوره ميه جق برحاله كتيردكدن ومدار شكايت وكفتكو اولسون ديه بونلرى پيره وآتنه يه التجايه

تشویق ایلدکدن صکره صیقلمه‌دن آنلرك امر اعاشه واسکانی وسائره‌سی یونان خزینه‌سنه بار اولدیغندن بحث ایدیورلر .

کریدلیلر تسویلانه اوغرامزدن اول کندی مملکتلرنده راحت اوطوروب نه یونانلیلره ، نه‌ده کیمسه‌یه بار اولمیورلر ایدی . یونان منافع موهومه‌سنك ترویجی ایچون کرید خرستیانلرینی تحریك وترك وطنه تشویق ایدن بر حکومتك بومعاملات وحرکاتی معلوم جهان ایکن ینه جهانه قارشی کرید ملتجیلرینك کندیسنه بار اولدیغندن بحث ایتمسی پك غریب اولور .

مضایقهٔ مالیهٔ یونانیه دلییانینك افاده‌سی وجهله یکرمی سکز بیك کرید ملتجیسی ایچون یومیه اوتوز بیك فرانق صرفنه مجبوریت الویرمسندن نشأت ایتمیوردی .

اون اون بش سنه اول یونانستانده بسلیه‌جك بر ملتجی بولنمدیغی زمانده‌ده یونانلیلر کندی کندیلرینی زوربسلیه بیلیورلر ایدی .

دلییانی برایکی دفعه باش وکالت مقامنده وصورت دائمه‌ده مجلس مبعوثان اعضالغنده بولندیغی جهتله مضایقهٔ مالیهٔ یونانیه‌نك اك زیاده یونانستانك استطاعت مالیه‌سیله قطعاً متناسب اولمیان مصارف وتهیات حربیه‌یه کیریشمسندن ویونان حکومتنك سوء اداره‌سندن نشأت ایلدیکنی هرکسدن ای بیلیر

ایکن شمدی اورالرینی قاله آلیه‌رق بتون مضایقات یونانیه‌نك سبب یکانه‌سی کرید وقوعاتی اولدیغنی عالمه اینانديرمغه نصل وجداننده جرأت بولیور ؟

یونانستانده اهالی غلیانه کلمش ایمش قرال ایله موسیو دلییانی دائما اهالی‌یه سکوت واعتدالی توصیه ایلمش ایمش !

(اتنیکی ئه‌تریا) جمعیتی اعضاسیله یونان رجال سیاسیه‌سی آراسنده نه کبی مناسبات موجود اولدیغندن اوروپا بی‌خبرمی قیاس اولنیور ؟

دلییانی وطرفدارانك یونانستانده بر غلیان افکار وجوده کتیرمك وصکره بوغلیانی اوروپایه ارائه ایدوب « کوریور سکزیا ! خلقك بوغلیانه قارشی نه‌یاپیله‌بیلیر؟ حکومت ایستر ایستمز حرکته مجبور اولمشدر » دیمك ایچون (اتنیکی ئه‌تریا) جمعیتی نصل واسطهٔ تحریك اتخاذ ایلدکاری وبوجمعیت واسطه‌سیله کریدده ، یونانستانده نه کبی مفسدتلر ایقاع ایلدکاری ذاتاً واقف خبایای اموراولانلره معلوم بولندیغی حالده بعدالمحاربه بتون بتون ظاهره چیقمدی‌می ؟

کریدلیلره اصلاحات وعد اولندقدن واجرای اصلاحاته تشبث ایلدکدن صکره جزیره‌ده قتال باشلامش اولدیغی سوزی‌ده کذب صریحدر .

سلطنت سنیه ایله دول معظمه‌نك بالاتحاد

موقع اجزايه قويمق تشبثنده بولندقلری اصلاحات تماماً قوەدن فعله کلەجك اولورسه کريد جزيرەسی حقندەکی آمال دورادور يونانيەنك اوکنه برسد حائل چکيلەجکی يونان زمامدارانجه محقق کورولديکی ايچون دکل ميدرکه کچن کانون ثانی اثناسنده جانبيه برچوق مفسدلر سوق اولنەرق کريدليلر عصيانه تحريك وتشويق ايدلمش واصلاحات مصممەيی حکمسز براقق امل مفسدانەسيله انواع مفاسد واغتشاش وجوده کتيرلمشدر.

اوروپا دولتلری کريددەکی تبعەلرينی محافظه ايچون سواحل جزيرەيه سفائن حربيه کوندردکاری ايچون يونانليلرك دخی اويولده حرکته مجبور اولدقلری‌ده کوز اوکنده بولنان بر حقيقتی انکار ايتمك ايستمکدر.

اوروپا سفائن حربيەسنك کريد صولرنده بولنمسيله برابر کويا قتال ينه دوام ايتمش، اوروپا دولتلری بو آراده يالکزمذاکرات ايلەوقت کچيرمش اولديغی ايچون يونان دولتی آرتق کندی وجداننك تلقيناتندن بشقەبرشيئه اتباع ايتميەرك کريد جزيرەسنده اعادهٔ آسايش ايتمك ومسلمان وخرستيان بالجمله اهالی‌يی محافظه وصيانت ايتمك اوزره کريده عسکر سوق ايلمش ايمش !

جمعيت دوليه ومدنيەده برموقعی بولنديغی ادعا ايدن برحکومتك باش‌وکيلی لساننده بويله سوزلر صدوری جداً شايان حيرت واستغرابدر.

اجزای متممهٔ ممالك محروسهٔ حضرت پادشاهيدن بولنديغی بتون جهان مدنيتك تحت تصديقنده بولنان کريد جزيرەسنده اعادهٔ آسايش ايلمك وظيفەسی يونان حکومتەنەدن ترتب ايديورايمش‌که اورايه عسکر وسفينهٔ‌حربيه سوق‌ايلدی؟ مسلمان وخرستيانلری محافظه‌ايتمك کبی فکرعدالته مالك اولانلره مخصوص حاللردن دم اوران دليليانی يونان عسکرينك کريده قدمنهاده اولوراولمز يرلی خرستيانلر ايله متفقاً بيچاره مسلمانلر حقنده روا کوردکاری مظالمی جهان مدنيت خبر آلمامش‌ميدر صانيور ؟

يونانليلرك تحريکات مفسدتکارانه‌سيله کريدده اهل اسلام عليهنده اجرا قلنان مظالم بی‌نهايه حقنده اوروپا پارلمنتولرنده، مطبوعاتنده، محافل ومجالسنده سويلنن سوزلر، ماوی، يشيل، صاری کتاب کبی وثائق رسميه‌يه کچيريلن راپورلرميدانده ايکن دلی‌يانينك يونان دولتی طرفندن کريده وقوعبولان مداخلەنك محضا صيانت اسلام وخرستيان کبی آماله مستندبولنيشندن بحث ايديشی‌ده ديپلوماتلغی يالان‌سويلمکدن عبارت ظن ايدن يونان رجالنه مخصوص بر غريبه تشکيل ايلمشدر.

الحاصل دلی‌يانينك بوملاقاتی تاروپود

افك وافترادن ترتیب ایدلمش برقماش کذب ودروغ نمونه‌سی اولدیغی کبی یونان حکومتی ایستمسه بیله غلیان اهالینك اوکی آلنه‌میوب بهمه حال حدود شاهانه‌یه تجاوز اولنه‌جغنی صراحةً کوسترمکده بولندیغی ایچون محاربهٔ اخیره‌نك سبب ومسببنی ارائه وتعیین ودرجهٔ مسئولیتی‌ده اکا کوره تبیین ایچون برقوتلی حجت ودلیل اولمشدر .

اوروپا دولتلری یونانستانه بر مشترك نوطه تقدیمیله کندیسنك کریدجزیره‌سنده‌کی عسکر وسفن حربیه‌سنی بر مهلت معینه ظرفنده چکمسنی صورت قطعیه‌ده بیان وتبلیغ ایلدکاری بر صره‌ده یونان باش وکیلنك «یونان دولتی کریدده‌کی عسکرینی چکمیه‌جکدر . اوروپانك اخطار مکررینه قارشی کری چکلمکدن ایسه خریطهٔ عالمدن حك ایداکی کوزه آلدیره‌جقدر» زمینده سوزلر درمیان ایتمش بولنمسی یونان حکومتك آمال آسایش شکنانه وبتون جهانی آتشه ویرمك مقاصد مفسدتکارانه بسله‌مکده اولدیغنه اك قوتلی دلیل اوله‌رق محاربهٔ اخیره‌نك و بویوزدن دوکیلان بی‌نهایه قانلرك نظر تاریخ وانسانیتده مسئولیتی کیمه عائد اولمق لازم کله‌جکنی نزد ارباب انصاف ومحاکمه‌ده تعیین ایدر .

یونان باش وکیلی بوفکر ومقصدده بولندیغی صره‌ده آتنه‌ده ویونانستانك جهات سائره‌سنده ایشی کوجی اولمیان بر طاقم پولتیقه‌جیلر، پالیقاریالر هرکون قرال سرایی اوکنده وسائر مجامع ناس اولان محللرده اجتماع ایله «یشاسون محاربه !» دیه باغیرمقده ویونانستانك جهات سائره‌سندده کل یوم متینغلر عقدیله محاربه‌یه کیریشمك ایچون حکومته تشویقات اجرا اولنمقده ایدی .

شو احوال ومعاملات یونانستانی بودفعه حربه کیریشمکدن منع ایتمك قابل اولمیه‌جغنی ودولتلرك محافظه‌سنه دخی نه‌صورتله جواب ویریله‌جکنی کوسترمکده ایدی .

مارت افرنجینك دردنجی کونی آتنه‌ده مجلس وکلانك انعقادینی متعاقب باش وکیل دلی‌یانی قرال ایله اوزون اوزادی ملاقات ایتمش و١٨٩٠ ، ١٨٨٩ و١٨٨٨ سنه‌لری ردیفلرینك دخی سلاح آلتنه جمعی قرارکیر اولمشدر .

حربیه ناظری بعض مسائل حربیه حقنده هیئت وکلا ایله اتحاد افکار حاصل ایده‌مدیکندن استعفا ایدوب یرینه میرالای سیمولنسکی حربیه نظارتنه کچمش وحدود ومواقع سائره قوماندانلرینه کوندردیکی اوامرده تهیات وتدارکات واستکمالات عسکریه‌یه کیجه‌لی کوندوزلی چالشلمسی لزومنی بیلدیرمشدر .

مارت افرنجینك سکزنجی کونی یونا-

نستان طرفندن دولتلرك نوطه‌سنه جواب اولمق اوزره آتنه‌ده بولنان سفرایه بررسمی نوطه ویرلمشدرکه بونك صورت مترجمه‌سی شودر : [*]

« حکومت یونانیه دولتلرك اتحاد افکار حاصل ایتمش اولدقلری نقاطی کمال دقت ایله نظر ملاحظه‌یه آلمشدر .

نقاط مذکوره‌دن حاصل اوله‌جق نتا-یجك وخامت فوق‌العاده‌سنه نظراً حکومت یونانیه مقررات متخذه حقنده‌کی تجارب مدیده‌یه وکرید احوالنه وقوف کامله مستند بولنان کندی افکار ومطالعاتنی دول معظمه‌یه بیان ایلمکی وظائفدن عد ایدر . دول معظمه‌نك حائز بولندقلری احتساساتی و آسایش عمومی‌یی محافظه‌یه موجود اولان آمالی حکومت یونا-نیه نظر دقته آله‌رق کندیسی دخی جداً محافظهٔ صلحه خدمت ایلمك وشمدی‌یه قدر برچوق دفعه پك مؤلم اضطرابانه دوچار اولمش ، قیرلمش بولنان کرید اهالیسنی برخرابئ تامدن محافظه ایتمك امانده بولندیغی جهتله بالاده بیان اولنان وظیفه‌نك ایفاسنده قصور ایده‌مز .

بودفعه دول معظمه‌نك کرید حقنده قبول واتخاذ ایتمش اولدقلری اصول جدیدهٔ اداره‌نك حیفاکه نیات نجیبهٔ دولیه‌نك حصو-لنه خدمت ایده‌میه‌جکی ومقررات حاضره-نك‌ده شمدی‌یه قدر کرید جزیره‌سنجه بلاموفقیت موقع تطبیق وتجربه‌یه قونلمش بولنان صور مختلفهٔ اداره‌یه بکزه‌یه‌جکی ظننده‌یز .

کرید جزیره‌سنده قیام ایلك دفعه وقوعبولیور دکلدر . سنین اخیره ظرفنده

[*] دولتلرك نوطه‌سنه طرف سلطنت سنیه‌دن فی ١٤ مارت افرنجی تاریخیله اعطا بیورلمش اولان جوابك صورتی‌ده شودر :

« سفرای دول معظمه فی ٤ مارت تاریخلی نوطه‌لرنده یونان عسکرینك کرید جزیره‌سندن چکلمسنی متعاقب کرید جزیره‌سنده‌کی عساکر عثمانیه‌نك الیوم دول معظمه عسکری موجود بولنان قلعه‌لره چکدیرلمسی حقنده‌کی تدابیری توصیه ایلمشلردر .

سفرای کرامك معلوملریدرکه بومسئله‌نك بدایتندن بری سلطنت سنیه محافظه صلح وآسایش امرنده دولتلرك موجود اولان آمال خالصه‌سنه اشتراك ایدرك فوق‌العاده مأثر ائتلافپروری کوسترمشدر .

کرید جزیره‌سنجه حالیا مقاوله نامه‌سنك اعادهٔ احکامی اصلاحات وسیعه اجراسی کبی طرف سفیرانه‌لرندن توصیه اولنان بالجمله تدابیر اتخاذ اولنمش وحتی که صکره جزیره‌یه بر مختاریت اداره ویرلمسی اساسی دخی قبول قلنمش اولوب یالکز طرف حکومت سنیه‌دن ادارهٔ مذکوره‌نك شکل وصورت وتفرعاتی سفرا ایله بالمذاکره قرارلاشدیرمق خصوصنده بیان قید احتراز اولنمشدر .

تفرعات مسئله‌دن بریسی‌ده کریدده‌کی یونان سفائن حربیه‌سیله عسکری اورادن چکلدکدنصکره مذاکره ایدیله‌جك اولان عساکر عثمانیه‌نك قلعه‌لره چکلمسی کیفیتی اولدیغندن ایشك اوزمانه تعلیق طبیعیدر.

جزیره التی دفعه‌دن زیاده دوچار اهوال فترت اولوب موجودیتی تهلکه‌یه دوچار اولمشدر .

شمدیکی حالده جزیرهٔ مذکوره‌یه ویرلمك ایستنیلن ادارهٔ جدیده اوراده صورت قطعیه‌ده تأمین سکون وانتظام ایتمیه‌جك صورتده اولنجه حال حاضر اغتشاشك عدم امکان امحاسی یونان حکومتنجه مسلمدر .

حال فترت مملکتی تخریب ایتمکده دوام ایده‌جك ، کورانه برتعصبه طوتلمش اولانلرك النده بولنان سیف قهر وتدمیر تخریبات ایقاعنده وجداً سزای تدمیر وامحا اولمیان براهالینك محونده دوام کوستره‌جکدر .

شو احواله نظراً تکلیف اولنان ادارهٔ مختاره‌نك موقع تطبیقه وضعنده دولتلرك اصرار کوسترماملرینی ویونان قومنك ساکن بولندیغی دیکر محللر حال استقلاله نائل اولدقلری زمانده قاپودستریانك زمان ریاستنده اولدیغی کبی جزیره‌نك یونانه اعادهٔ ارتباط ایلمسنه مساعده ایلملرینی رجا ایتمیه‌جك اولورسه‌ق پك بیوك بار مسئولیت آلتنده قاله‌جغمز درکاردر .

دول معظمه ویرمش اولدقلری قرارك موقع تطبیق واجرایه وضعنده ثبات واصرار کوستره‌جك اولورلرسه مقررات مذکوره‌نك تماماً موقع اجرایه وضعنه قدر اوبدبخت مملکتك نه‌حالده بولنه‌جغی محتاج بیان دکلدر .

اشته شو مطالعاته وآمال انسانیت پرورانه‌یه وبالجمله دولتلرك آمال یکانه‌سنی تشکیل ایلدیکی وجه ایله داخل جزیره‌ده اعادهٔ سکون وآسایش ایدلمسی منفعتنه اوله‌رق اوراده‌کی قوهٔ عسکریه‌مزك چکلمسنه متعلق مقررات دولیه‌نك کری آلنمسی حقنده دولتلرك جلب انظار لطفنه تشبثدن تردد ایلمدك .

کرید صولرنده دول معظمه سفائن حربیه‌سنك مجتمع بولنمسنه وجزیره‌یه عثمانلی عسکری اخراجنه سفائن مذکوره طرفندن مساعده کوسترلمیه‌جکی قناعتنه نظراً یونان سفائن حربیه‌سنك کرید صولرنده بولنمسنه لزوم کورولمزدینیله‌جك اولورسه بوراسی جای اعتراض اوله‌مزسه‌ده هرحالده یونان عسکرینك داخل جزیره‌ده قالملری حسیات انسانیتکارانه وجزیره‌ده استقرار قطعیٔ آسایش نقطهٔ نظرندن‌ده لازم اولدیغی بدیهیات اموردندر .

بوندن بشقه جزیره خرستیانلرینی تعصب اسلامه وهر وقت داخل جزیره‌ده خرستیانلره قارشی مسلمانلر طرفندن وقوعبولان تجاوزاته اشتراك ایلدیکی بدیهی وآشکار اولان عساکر عثمانیه‌یه قارشی مدافعه‌سز براقماق وظیفه‌مز ایجابندندر .

بوندن بشقه دولتلرك امن و اعتمادینه لایق اولان جزیره‌ده‌کی عسکر یمزه اوراده

استقرار سکون و آسایش مأموریتی ویریله جك اولورسه دول معظمه نك آمال و نیات اصلاحکارانه سنك در حال حصوله کله جکی شبهه دن بریدر. جزیره ده بردفعه آسایش استقرار بولدقدن صکره کریدك نه اولمسی لازم کله جکنه اهالی کندیلکندن صورت سربازانه ده برقرار ویره بیلیرلر»

اون اون بش سنه دن بری کرید جزیره سنده تعاقب ایتمکده بولنان احوال مدهشه بالکز یونانستان اهالیسنی هیجان فوق العاده یه دوشورمکله قالمیوب بلکه امور و مصالح عامه یی ده سکته دار و دولتك احوال اقونومیقیه و مالیه سنی ده فناحالده رخنه دار ایلمکده در.

یونانلیلرك کریدلیلرله هم مذهب اولدقلری ، ارامزده اتحاد جنسیت و روابط قومیت بولندیغی نظر دقته آلنمیه جق اولسه دخی یونانستانك بوکبی تزلزلانه مدت مدیده مقاومت ایده میه جکنی انظار دولیه یه ارائه ایلمامك الندن کلمز .

اشته بونك ایچوندرکه کریدلیلرك هر نه صورتله اداره اولنمق ایسترلرسه آنی صورت سربستانه ده بیان ایلملرینه مساعده کوسترلمسنی یونانستان دول معظمه نك احتساسات علو جنابندن استدعا ایلر»

شو نوطه ربما ارتکاب دروغ ایتمك صنعتنده یونان حکومتنك نه قدر ایلری کتمش اولدیغنی اثبات ایده جك شایان عبرت بر وثیقه در.

یونان حکومتی بو نوطه ده هپ کندی اثر تحریکاتی اوله رق کرید جزیره سنده ظهور ایدن اغتشاشاتی کویا جزیره اهالیسنك ظلمدیده اولدیغندن نشأت ایتمش برشی اولمق اوزره کوسترمك ایستمشدر. حالبوکه کرید جزیره سنده کی خرستیانلرك ظلم دیده دکل ظلم آفرین اولدقلری هر کونکی وقوعات ایله جهانك نظر حقیقتنده تجلی ایدوب طوریوردی. سنین اخیره ده جزیره ده التی دفعه اغتشاش ظهور ایتمش ایمش. جزیره نك حائز اولدیغی نظامات وسیعه کریدلیلرك ازهر جهت رفاهیتنی تأمین ایده جك صورتده ایکن ینه راحت طورمیه رق همان هرسنه برقاریشقلق ایقاع ایدنلر یونانستانده کی جمعیات فسادیه نك متصل جزیرهٔ مذکوره یه سوق ایلدیکی ارباب مفسدته اشتراك ایدن کرید خرستیانلری دکل میدی؟ حکومت سنیه نك اجزای ممالکندن برینه ویرمش اولدیغی امتیازات وسائره یه نه صورتله رعایت ایدر اولدیغی سیسام ولبنان اداره لرینك تأمین ایلدکاری حسن احوال ایله مستدل دکل میدر؟ کریدلیلرده سیساملیلر لبنانلیلر درجه سنده انتظام وسکون دائره سنده وقت کچیرمك ایله الفت ایتمش ویونانستانك تسویلات دائمه سنه قولاق ویرمامش اولسه لر ایدی البته آنلرده سیساملیلر

لبنانیلر قدر نائل نعمت راحت وترقی اولورلر ایدی.

کریدده اقلیتی تشکیل ایدن اهالیٔ مسلمه‌نك اکثریتی حائز اولان خرستیانلری تدمیر ایده بیله‌جکلرینی رسمی برنوطه‌ده ادعا ایتمك یونانستانه مخصوص سفسطه‌لردندر.

یونانستانك دول معظمه طرفندن وقوع بولان تبلیغاته جواب اوله‌رق کوندردیکی شو نوطه ایله میرآلای واصوس کریده اعزام اولندیغی صره‌ده آتنه‌ده رسمی غزته‌نك نشر ایلدیکی فقره محتویاتی بر بر یله مقایسه ایدیله‌جك اولورسه یونانستانده آمال انسانیتکارانه‌دن شمه بولنمق شویله طورسون غایت مدهش مقاصد تجاوزکارانه و اغتشاشپرورانه‌یه اتباعدن بشقه برامل اولمدیغی تحقق وتبین ایدر.

یونان عسکری کریدن چیقه‌جق اولورسه جزیره آلت اوست اوله‌رق خرستیانلر قهر وتدمیره اوغرار ایمش کبی اقوال سفسطه کارانه ایله حقایق احواله تماماً واقف بولنان دول معظمه‌یی اقناعه چالشمق ساده‌دللکی چوجقلق درجه‌سنه واردیرمق دیمك اولمقدن بشقه برشی دکلدرکه یونانیلر شو صوك زمانلرده آثارینی کوستردکلری غرائب احوال ومعاملاته بوده برضمیمهٔ حیرت فزا اولور.

یونانستانك بونوطه‌سی کریده وقوع بولان مداخلهٔ غیر مشروعه‌سندن طولایی دولتلرله مذاکراته میدان آچمق امیدیله یازلمش اولدیغی صورت تحریر وبیانندن مستبان اولیور ایدی آنجق دول معظمه‌نك یکیدن باب مذاکراتی آچمق ویونان ایله اوزون اوزادی سویلشمك جهتی التزام ایده‌جکلری مشکوك ایدی هله المانیا دولتی یونانستانه ویربلن نوطه اوزرینه تکرار باب مذاکره‌یی کشاد ایتمك لازم کلوب کلمیه‌جکی خصوصنك تقدیرینی ایشده طوغریدن طوغری‌یه مداخله‌سی بولنان دولتلره حواله ایلدیکنی وکندیسنك اساس مقصدی اوروپاده ادامهٔ آسایش خصوصی اولوب بناءً علیه دول معظمه‌نك تشبثات مشترکه‌سنی اخلال ایده‌جك هر بر حرکت منفرده‌دن متجانب بولنه‌جغنی صورت رسمیه‌ده قابینه‌لره بیان وتبلیغ ایلمشدر.

شوتبلیغات اوزرینه قابینه‌لر آراسنده جریان ایدن مذاکرات واتخاذ اولنان مقرراتك نه اوله‌جغنی آکلامق مراقی اوروپاده هرکسك ذهنی، فکرینی اشغال ایدیوردی.

حتی آتنه‌دن اوروپا غزته‌لرینه کشیده قلنان تلغرافنامه‌لرده یونانستان افکار عمومیه‌سنك بوبابده‌کی مراقی صوك درجه‌یی بولمش اولوب دولتلر یونانستانك جوابنی برجواب رد اولمق اوزره تلقی ایلدکلری حالده سفیرلرینی آتنه‌دن چکمك ویاخود یونان سواحلنی آبلوقه تحتنه آلمق صورتیله مقابله‌ده بولنه-

جقلری صوك درجه باعث اندیشه اولمقده بولندیغندن بحث اولنمش وشاید دولتلر یونان علیهنده تدابیر جریه اتخاذینه قالقیشه‌جق اولورسه اوحالده حدودده بهمه حال محاربه باشلایه‌جغی وشمدیدن بر طاقم چته‌لرك ماکیدونیایه تجاوز ایلدیکی بیلدیرلمشدر.

حتی یونان اردوسی باش قوماندانلغنه تعیین قلنمش اولان پرنس (قسطنطن) ك ارکان حربیه‌سی درحال حرکته مهیا بولنمق اوزره امر آلمش اولدیغی دخی آتنه‌دن اشعار اولنمشدر.

یونانلیلرك بو آرالق نشر ایلدکلری حوادث کاذبه جمله‌سندن اوله‌رق سلانیك اسکوب خطی اوزرنده واردار کوپریسنك اشقیای یونانیه طرفندن تخریب ایدلمش اولدیغی وبر عسکری ترنك نهره دوشدیکی آتنه‌دن اوروپا مطبوعاتنه اشعار ایدلمش ایسه‌ده بو روایتك بی اصل واساس اولدیغی چوق کچمه‌دن تحقق ایلمشدر.

آیك طقوزنجی کونی کریدده آقرو- طیری تپه‌لرنده عساکر عثمانیه ایله اشقیا آراسنده یکیدن بر محاربه دها وقوعبولوب طرفین برقاچ ساعت مدت قورشون تعاطی ایلمش ایسه‌ده محاربهٔ مذکوره‌ده هرایکی طرفك‌ده تلفاتی نه اولدیغی آکلاشیله مامشدر.

مارتك طقوزنجی کونی حانیه‌ده بولنان دول معظمه عساکری قوماندانی موسیو آموره‌تی شهر مذکورده یونان قونسولوسنه کوندرمش اولدیغی خبرده کندیسنك بر آن اول جزیره‌یی ترك ایدوب کتمسنی وجزیره‌دن انفکاك ایدنجه‌یه قدر اسیر کبی عد اولنه‌جغنی بیان ایلمش اولدیغندن مرقوم دخی معاملهٔ جبریه کورمدکجه جزیره‌یی ترك ایتمیه‌جکنی وبونك اوزرینه بیکباشی آموره‌تی‌ده حین اقتضاده جبره‌ده مراجعتدن کری طورمیه‌جغنی وحانیه‌ده بولنان دیکر یونانلیلرك دخی جزیره‌دن چکیلوب کتملری لازم کله‌جکنی بیان ایلمشدر.

دول معظمه قوماندانلرینك شو معامله‌سی اوزرینه یونانلیلر ایشك صارپه صاراجغنی آکلادقلرندن حانیه‌ده بولنان آلفه‌یوس واوروتاس واپورلرینی اورادن چکمشلردر.

بو آرالق کریدك کیسامو وقاتانوس کبی یرلرنده صیقیشان اهالیٔ مسلمه دول معظمه سفائن حربیه‌سنك معاونتیله حانیه‌یه نقل ایدلمکده اولوب نفس وماللرینك ممکن مرتبه تحت تأمین ومحافظه‌یه آلنمسنه اعتنا اولنیوردی. هیه‌راپترا‌ده محصور بولنان اهالیٔ مسلمه ایله عساکر عثمانیه‌نك عرض تسلیمیت ایتملری اشقیا طرفندن تکلیف ایدلمش ایسه‌ده بو تکلیفك رد ایدلمسی اوزرینه مرقوملر قلعه اوزرینه آتش اجراسنه باشلامشلردر. قاتانوسده محصور بولنان اهالیٔ مسلمه‌دن ٥٢٣ ذکور، ١٠٤٧ قادین وچوجق ٣٤٠ عسکر

واسپیرلانغادن دخی ۱۱۲ عسکر برایتالیا واپوریله حانیه‌یه نقل اولنمشلردر .

شاید دول معظمه غلوس ویره لیمانلرینی ابلوقه تحتنه آلیرلر قورقوسیله پیره‌دن غلوسه کل یوم واپورلر طولوسی مهمات حربیه واسلحه سوقنده دوام اولنیوردی . آتنه سوقاقلرنده آرابه‌لر ایله اسلحه کزدیریله‌رك پاره‌سی اولانلره سکز فرانق مقابلنده برتفنك ، برقصاطوره ومقدار کافی فشنك ویرلمکده وپاره‌سی اولمیانلر ایسه مجاناً اسلحه آلمقده ویونان غزته‌لری ممالك اجنبیه‌ده متمکن یونانلیلرك کل یوم کوندر - مکده اولدقلری اعانات نقدیه‌یی عنعنهٔ مخصوصه ایله اعلان ایدوب بیان افتخار ایلمکده ایدی .

بالاده سویلندیکی وجه ایله جزیره‌یی ترك ایدوب کتمك اوزره امر آلمش اولان یونان قونسولوسی بالعموم قونسولاتو مأمور- لری غزته مخبرلریله برابر مارتك طقوزنجی کونی یونانستانه کتمك اوزره حانیه‌دن واپوره راکب اولمشلردر .

مارتك طقوزنجی اوننجی کونلری پارسده مجلس مبعوثان ایله لوندره‌ده عوام قماره‌سنده مسائل شرقیه حقنده مباحثات مهمه جریان ایدرك فرانسه‌ده باش وکیل موسیومه‌لین یونانستان حقنده تدابیر زجریه اتخاذی وبوتدابیره فرانسه‌نكده اشتراکی لازم کله‌جك اولورسه اولبابده حکومت بر قرار اتخاذ ایتمزدن اول مجلس مبعوثانك رأی وموافقتی استحصال ایده‌جکنی بیان ایلمش اولدیغندن عوام قماره‌سنده لورد سالسبورینك دخی موسیو مه‌لین کبی بیاناتده بولنوب بولنمیه‌جغی خارجیه مستشاری موسیو کورزوندن صورلمش، مومی الیه ایسه لورد سالسبوری‌یه کیفیتی صوروب امر آلمدقجه اولبابده برشی سویلیه‌میه‌جکنی درمیان ایلمشدر. موسیو بالفور دخی مارتك اون برنجی پنجشنبه کونی بین الدول جریان ایتمکده اولان مذاکراتك هنوز انکلتره وکلاسنك بیانات قطعیه‌ده بولنملرینی تأمین ایده‌جك صورتده ایلریله‌مامش اولدیغنی بیلدیرمشدر.

شو صره‌ده کرید جزیره‌سنده یونانلیلرك ظاهره چیقمش اولان بر معاملهٔ ساخته - کارانه‌سنی سکوت ایله کچمك قابل اوله‌مز .

مارت افرنجینك اون برنجی کونی ایتالیا، فرانسه ، وانکلیز آمیراللری ایله آقروطو- ریده‌کی اشقیا رؤساسندن التی کشی اراسنده بر ملاقات وقوعبولمشدر . اشبو ملاقات اثناسنده آمیراللر شمدی‌یه قدر اوروپانك کرید جزیره‌سی حقنده‌کی مقرراتنه دائر رؤسای اشقیایه تبلیغ ایدلمك اوزره یونان بحریه قوماندانی رایناقه هرنه امر ویرلمش ایسه مرقومك بونلری رؤسای اشقیایه تبلیغ ایتمدیکی وآتنه غزته‌لری کریدلیلرك

دول معظمه طرفندن اتخاذ اولنان مقرراتی رد ایتمش اولدقلرینی اعلان ایتمشلرسه‌ده رؤسای اشقیانك اوروپاجه متخذ مقرراته غیر واقف بولندقدن بشقه كریدده دول معظمه‌نك تحت اشغالنده بولنان شهرلره هجوم ایدلمامسی حقنده‌كی بیانامه‌دن و آقرو-طیری محاربه‌سنی متعاقب اشقیانك یاره‌لیلرینی تداوی ایتمك اوزره دول معظمه قوماندانلری طرفندن طبیب ارسال ایدلمسنه‌دائر بر تكلیف درمیان اولندیغندن دخی خبر آلمدقلری تحقق ایتمشدر .

پارسده نشر اولنان مشهور « تان » غزته‌سی یونان ضابطانك بوصورتله كتم حقیقت ایلملرندن بحث ایلدیكی زمان یونان ضابطانك كریدده كویا بر مأموریت انسانیتكارانه ایفا ایده‌جكلرینه دائر وقوعبولان بیاناتارینه قارشی شوحركتلرینك موجب حیرت اولدیغنی بیان ایلدیكی كبی تایمس غزته‌سی‌ده « بوكبی معاملات خائنانه‌یی تماميله استقباح ایچون سویلنه‌جك برسوز بولنه‌مز . بوكبی حقایقك میدانه چیقمسی یونانیلرك ایتمكده اولدقلری انسانیت دعواسنك نصل تاروپود كذب ایله طوقونمش برقماش مفسدت اولدیغنی ظاهره چیقارير » زمیننده اداره لسان ایلمشدر .

یونانیلرك ماهیتی اوروپایه طانتمغه خدمت ایدن بوكبی احوال محاربهٔ اخیره‌ده ارتكاب ایلدكلری هردرلو حقسز ومغایر محاسن اخلاق معاملات ایله كندیلریچون الی الابد تاریخ نظرنده لكهٔ مذمت براقمش اولدقلرینك دلیلی اولمغله غایت مهمدر .

شو آرالق جالب انظار دقت اولان احوال سیاسیه‌دن بریده صربستان قرلنك اعادهٔ زیارت مقصدیله صوفیه‌یه كیدوب بلغارستان پرنسی وروم ایلی شرقی والیسی پرنس فردیناند ایله ملاقات ایتمش اولمسی وبوملاقاتی متعاقب بلغارستان رئیس نظاری موسیو اوستویلوف طرفندن صوبرانیه مجلسنده برنطق ایراد ایدیله‌رك احوال حاضره‌ده بلغارستانجه اتخاذ اولنه‌جق مسلك سیاستك تعیین قلنمش بولنمسیدر .

انكلیز مطبوعاتی وباخصوص «تایمس» غزته‌سی موسیو (اوستویلوف)ك بونطقده یونان حقنده بیان توجه ایلمش اولدیغنی یازمش ایسه‌ده (آژانس بالقانیك) نام بلغار تلغراف اجنته‌سی « تایمس »ك بو-افاده‌سنی تكذیب ایدرك بلغارستانك مسلك مسالمتكارانه‌سی نه‌دن عبارت اوله‌جغنی موسیو (اوستویلوف)ك نطقنده پك كوزل ایضاح ایدلمش اولدیغنی سویلمشدر .

حالبوكه او آرالق بلغارستان ایله صربستان آراسنده بر معاهدهٔ اتفاقیه وعسكریه عقد اولنوب اولنمدیغی دخی جای تدقیق وملاحظه بولنیوردی كرچه صربستان وبلغارستانك

مقر اداره‌لرندن اوروپانك نیم رسمی غزته‌لرینه تبلیغ ایدیلوب آنلر واسطه‌سیله نشر ایتدیریلن مقالاتده صربستان قرالی ایله بلغارستان پرنسنك ملاقاتلری اثناسنده یالکز ایکی مملکت آراسنده برتجارت معاهده‌سی عقد ایدلمك وصربستان طرفندن صوفیه‌یه برآتشه میلیتر كوندرلمك خصوصلرندن بشقه برشیئه قرار ویرلمامش اولدیغندن بحث ایله ایکی حکومتك میاننده اتفاقه دائر برگونه تشبث وقرار بولنمدیغی روایت ایدلمکده بولنمش ایدی .

صربستان قرالی ایله بلغارستان پرنسی آراسنده وقوعبولان شوملاقات مجارستانده جالب نظر دقت اوله‌رق مجاس مبعوثانك مارتك التنجی كونی وقوعبولان اجتماعنده اعضادن موسیو (هورانسکی) بالقان شبه جزیره‌سنده آسایش وایستاتوقوبی محافظه ایچون دول معظمه آراسنده مذاکرات جریان ایدوب ایتمامش اولدیغنی ومذاکره جریان ایلمش ایسه اولبابده اتحاد افكار حاصل اولوب اولمامش بولندیغنی صورمش ، مجارستان رئیس وکلاسی‌ده آسایش عمومی‌یی خللدن وقایه وممالك شرقیه‌ده ایستاتوقوبی محافظه ایچون بین‌الدول مقررات قطعیه اتخاذ اولندیغنی سویلمشدر .

هرحالده بالقان حکومات سائره‌سنك حرکات وسکنات آتیه‌سی اوروپا ایچون مهم ایسه‌ده بو آرالق الكزیاده جالب اهمیت اولان یونانستان اولدیغندن بتون دولتلرك انظار دقتی اورایه معطوف بولنیوردی .

مارت افرنجینك اونی تاریخیله لوندره غزته‌لری طرفندن نشر اولنان بر اعلان رسمیده یونانستانك حرکت اخیره‌سنه قارشی نه‌یاپیله‌جغی بین الدول مذاکره ایدلمکده اولدیغندن كرید صولرنده‌کی سفائن حربیه‌نك شمدیلك كرید خارجنده هیچ برمعامله‌ده بولنمیه‌جقلرندن بحث اولنمشیدی .

یونانستانه كلنجه (ئه‌تنیکی ئه‌تریا) جمعیتی یکیدن بیاننامه‌لر نشریله یونانلیلرك كریده‌کی برادرلرینه عرض دست معاونت ایچون الدن كلنی ایفایه وهرفدا كارلغی اجرایه حاضر بولندقلرینی ویونان ملتی بر دفعه سلاحلنمش اولدیغندن آرتق ایش كوره‌جکنی ، معطل ، حرکتسز قاله‌میه‌جغنی وحکومتك محاربه ایستمینلره التفات ایتمیه‌جکنی بالبیان اهالی‌یی وحکومتی حربه تشویق ایلمکده ایدی .

یونانستان طرفندن دول معظمه نوطه‌سنه ویریلن جوابده كریده متعلق تکلیفات دولیه‌نك قبول ایدلمامش اولمسی وآتنه‌ده تمایلات حربیه‌نك كوندن كونه آرتمقده بولنمسی سلطنت سنیه‌نك تدارکات حربیه‌سنه كرمئ تام ویرمسنه بادی اولمشدر . مع مافیه افكار

وآمال دوليه سلطنت سنيه ايله يونان آراسنده برمحاربه وقوعنى امكان خارجنه چيقارمق جهتنه منعطف اولوب حتى مارت افرنجينك اون ايكنجى كونى مجارستان مجلس مبعوثا- نـده رئيس وكلا بارون بانفى يه موسيو هورانسكى طرفندن احوال عموميهٔ سياسيه حقنده صوريلان برسؤاله ويرديكى برجوابده مومى اليه دولتلرك محاربه ظهورينى امكان خارجنه چيقارمغه قطعياً قرار ويرمش اولدقلرينى بيان ايلمشدر .

فقط ظهور حربى امكان خارجنه چيقار- مق يونانستانى عنادندن واز كچيرمك وياخود حركت ايده ميه جك حاله كتيرمك ايله ممكن اوله جقدى .

حكومت مذكوره نك قابينه لره تبليغ ايلد- يكى صوك نوطه سى كريدده كى عسكر وسفائن حربيه سنى چكميه جكنى وكريد مسئله سى حقنده دولتلر ايله يكيدن مباحثه يه كيريشمك ارزوسنده بولنديغنى اثبات ايلمش اولديغندن اولجه دول معظمه طرفندن آتنه يه تبليغ اولنان نوطه ده يونان دولتى التى كون ظرفنده كريدده كى عسكر وسفائن حربيه سنى چكميه- جك اولورسه دولتلرك كنديسنى بويله بر شيئه مجبور ايتمك ايچون هر برواسطهٔ شدت كارانه يه توسل ايده جكلرى حقنده درميان ايلدكلرى تهديدى نه طرز وصورتده ايقاع ايده جكلرى بتون اوروپاجه جاى دقت اولمش ايدى .

باخصوص الك زياده مراقى جالب اولان نقطه دولتلرك آمال يونانيه دائره سنده كريد ايچون يكيدن يكى يه مذاكراته كيريشه جكلرى مى يوقسه اوبابده كى مباحثاتى آرتق كاملاً قاپانمش عد ايدرك يونانى كريدن قطعياً فك ايد مداخله يه دعوتله اجابت ايتمديكى تقديرده حقنده معاملهٔ زجريه اجرا ايده- جكلرى مى خصوصلرى ايدى .

روسيه دولتى يونانستانه برايكنجى نوطه دها كوندريلوب بونك تأثيريله ده كريدده كى عسكر وسفائن حربيه سنى چكميه جك اولورسه اوحالده يونان ليمانلرينك آبلوقه تحتنه آلنمسنى دولتلره تكليف ايتمشدركه هنوز درميان ايد- لمزدن اول آلمانيا و آوستريانك مظهر تصويبى اولمش بولنان تكليف مذكورك دول سائره طرفندن قبول اولنه جغى ملحوظ بولنمش ايدى .

مذاكرات دوليه اولا يونانستانه تبليغ اولنه جق نوطه نك متن وعباره سنى قرارلا- شديرمق ، ثانياً يونانستان بوايكنجى نوطه يه جواب رد ويره جك اولورده آبلوقه تدبيرينى موقع فعله قويمق لازم كليرسه آميراللره ويريله جك تعليمات متحده يى قرارلاشديرمق نقطه لرى حقنده جريان ايديور ايدى .

حتى مارتك اون بشنجى كونى نشر اولنان ويانه غزته لرينك اكثريسى وباخصوص (فرمدنبلاط) غزته سى روسيه دولتنك

برکون اول کرید صولرنده کی سفائن حربیه سی قوماندانانه ویردیکی تعلیماتده کرید لیمانلریله یونانستان سواحلنك آبلوقه سنی اجرا ایتمك ایچون دول معظمه قوماندانلریله اتحاد افکار حاصل ایتمسنی امر ایلدیکنی و آلمانیا آوستریا دولتلرینك ده کریدده کی قوماندانلرینه او صورتله تعلیمات ویرمش اولدیغنی وانکلتره ایله ایتالیانك ده آبلوقه یه اشتراکه آماده بولندقلرینی یازمشلردر .

مذکور غزته لرك کرید آبلوقه سنه بین الدول قرار ویرلمش اولدیغنه دائر یازدقلری خبرلر بر ایکی کون صکره ظهور ایدن وقوعات ایله تأیید و تحقق ایتمش ایسه ده یونان سواحلنك آبلوقه سی دولتلر آراسنده موضوع بحث اولمش ایسه بیله بو فکرك صکره دن ترك ایدلدیکی اویولده بر آبلوقه نك باشلامامش اولمسیله تحقق ایلمشدر .

والحاصل یونانه قارشی التزام اوله جق معاملهٔ اجباریه حقنده مارتك اون دردنجی کونی دولتلر آراسنده موافقت افکار حاصل اولمش اولوب یالکز فرانسه حکومتی اوبابده جواب موافقت اعطاسنی مارتك اون بشنجی کوننه تعلیق ایلمشدر .

فرانسه خارجیه ناظری موسیو (هانتو) دول سائره خارجیه ناظرلرینك یونانه قارشی التزام واجرا اولنه جق تدابیر حقنده کی قرارلرینی اساساً قبول و تصویب ایلمش ایسه ده پارلمنتونك رأی وموافقتنی تحصیل ایتمدکجه فعلیاته کیریشمك اوزره فرانسه قوماندانانه امر ویره میه جکنی بیان ایلمش اولدیغندن اجرا آت دولیه نك نه اوله جغنی آکلاشلمق ایچون مارتك اون بشنجی کونی فرانسه مجلس مبعوثاننده جریان ایده جك مذاکراته انتظار اولنیوردی . حتی بو مذاکرات نتیجه سنده فرانسه حکومتی تأمین اکثریت ایده میوب دول سائره ایله متحداً حرکت ایده میه جك حاله کلیرسه معاملات متحدهٔ دولیه خارجنده یالکز بر دولت قالمش اولدیغنه باقمقسزین دولتلرك کندی آرالرنده اتخاذ ایلدکلری قرارلری موقع تطبیق واجرایه وضع ایلیه جکلری مقرر بولندیغی دخی محقق بولنیوردی .

چونکه یونانستان طرفندن جواباً ویریلان نوطه نك دولتلرجه یکیدن مذاکرات جریانه میدان آچمیه جغی و یونانستانی آمال دولیه یه متابعت ایتدیرمك ایچون فعلیات نامنه هرنه یاپیله جق ایسه موقع اجرایه قونلمسی لازم کله جکی آرتق دول معظمه جه برقرار لایتغیر اولمق اوزره قبول اولنمشیدی .

هله بوبابده روسیه نك افکار و آمالی غایت قطعی اولدیغی مبین اوله رق (ژورنال دوسن پترسبورغ) نام جریدهٔ رسمیه طرفندن یازیلان فقره پك مهم اولدیغندن تأیید مدعا ضمننده بروجه آتی درج اولنمشدر :

« روسیه دولتنك کرید مسئله سنده اتخاذ

ایتمش اولدیغی خط حرکتك قبولنی استلزام ایدن اسبابی بوندن اولکی بر فقره‌مزده شرح وایضاح ایلمشیدك . فقط شایان تأسفدرکه آتنه‌ده مداخلهٔ دولیه‌نك اسباب انسانیت کارانه‌سی کبی شمدی‌یه قدر دولتلر طرفندن یونانستان حقنده ابراز اولنان معاملات خاطر نوازانه‌نك قیمت وماهیتی‌ده تقدیر اولنه‌مامشدر .

یونان دولتی جواب اوله‌رق دولتلره کوندرمش اولدیغی نوطه‌ده کریدجزیره‌سنجه مختاریت اداره اصولنك موقع تطبیق واجرایه وضعندن فائده حاصل اوله‌میه‌جغنی اثبات ایله برابر الیوم جزیره ده موجود حال فترتك یالکز یونانه الحاق ایله ممکن الازاله اولدیغنی اکلاتمق ایستمشدر . یونان دول معظمه سفائن حربیه‌سی جزیره صولرنده بولندقجه آرتق یونان سفینه‌لرینك اوراده بولنمسی بیلزوم اولدیغنه قناعت کتیرمکله برابر جزیره‌ده اعادهٔ سکون وآسایش امرنده کندی عسکرینك ده معاونتده بولنمسی فائده‌دن خالی اولمدیغنی وبردفعه امن وآسایش اعاده اولننجه کریدك هانکی اداره تحتنه کچمسی لازمکله جکنی تعیین ایچون آرای اهالی‌یه مراجعت اولنمسی تدبیرینی درمیان ایلمشدر .

اشته یونانك مآل جوابنامه‌سی بوندن عبارت اولوب اوروپا دولتلرینی خشنود ایده‌جك صورتده اولمدیغی پك بدیهیدر .

حالبوکه احوال حاضره‌ده دولتلر یونانستانك فکرورأینی استمزاج املنده اولمیوب یالکز الجاآت حالدن متولد برعزم قطعی‌یی آتنه‌یه تبلیغ ایله اکتفا ایتمشلردر . یونان ایچون عسکر وسفینه‌لرینی کریدن چکه‌رك تبلیغات دولیه‌یه متابعت ایتمکدن بشقه یاپه‌جق برشی یوقدر .

یونانستان اوروپانك عزم قطعیسنه ، تبلیغاتنه اهمیت ویرمامسیله کریدك اصلاح احوالنی بهانه ایدرك علی الغفله جزیرهٔ مذکوره‌یی قبضهٔ تصرفه کچیرمك کبی برامل استفاده جویانه‌یه تابع اولدیغی میدان بداهته چیقارمش اولمدی‌می ؟

حالبوکه دول معظمه بوکبی آمال ومقاصدك ترویجنه مساعده کوستره‌جك درجه‌ده شرقده تقریر آسایش امل متحدانه‌سنده‌درلر .

یونانستانك آمال دولیه‌یه ماهرانه بر عدم متابعتی کوسترن جوابنی کورونجه دولتلر اول امرده یونان حقنده اجراسندن محترز اولدقلری تدابیر شدتکارانه‌یه توسل مجبوریتنه دوشه‌جکلر ویونان عسکرینك مداخلت واشتراکی اولمقسزین کریدده اعادهٔ آسایش ایلمك اوزره برچارهٔ مؤثر بوله‌جقلردر .»

نیم رسمی (ژورنال دوسن پترسبورغ) غزته‌سی طرفندن یازیلان بو فقره‌یی (ژورنال دهبا) غزته‌سی فی ١٦ مارت افرنجی تاریخلی نسخه‌سنده شرح ایلدیکی صره‌ده « یونان

دولتنك كريد خرستيانلريني محافظه وصيانت ايده جكم بهانه سيله حقوق هم جواره تعرض ايلديكني سويلين (ژورنال دوسن پترسبورغ) روسيه نك واسطهٔ تبليغی اوله رق يونانه پك آجی حقيقتلری بيان ايلمشدر » زميننده ادارهٔ لسان ايتمشدر .

شوكی افادات يونانستانك « كريد مداخله مز اوراسنی يد ضبطه كچيرمك دكل بلكه مغدور خرستيان قرنداشلرمزه امداد ومعاونتده بولنمق مقصدينه مبتنيدر . » ديه دائما انسانيت پرده لرندن دم اورمقده اولمسنه اوروپاجه ذره قدر اهميت ويرلميوب مقاصد حقيقيهٔ يونانيه نك على الغفله برمملكته كيره رك اورادن چيقمامق كبی آل غاصبانه يه منحصر بولنديغی حقيقتی معلوم اولديغنه ويونانيلرك مداخله دن اول وصكره درميا- نندن خالی قالمدقلری مدعيات انسانيتكارانه وشفقت پرورانه نك صرف آمال غاصبانه يی ستره مخصوص برپردهٔ تزوير ايدوكنه پك قوتلی دليل اوله رق محاربهٔ اخيره نك درجات عظيمهٔ مسئوليتی تماماً يونانه عائد اولمق لازم كلديكنی كوسترير احوالدندر.

مارت افرنجينك اون آلتنجی كونی فرانسه پارلمنتوسنك بتون اوروپاجه منتظر اولان اجتماعی وقوعبوله رق خارجيه ناظری موسيو هانتو درميان اولنان استجوابلره جواب ويرمشدر .

بودفعه كی استجوابات موسيو غوبله ، ده لافوس ، وميلراند طرفلرندن درميان ايدلمشيدی .

مجلس اجتماع ايدرك اعضای موجوده نك مذاكراته باشلانلمسنی تأمين ايده جك مقدارده اولديغی آكلاشلدقدن صكره الك اول موسيو (غوبله) موقع خطابته چيقه رق منسوب اولديغی راديقال فرقه سی نامنه درميان اولنه جق استجوابك دولتلر طرفندن يونانستانه نوطه تقديمندن اول اجراسی قراركير اولديغی واوزمان فرانسه هيئت وكلاسی يونان حقنده اتخاذ تدابير زجريه ايدلمسنه قيود وشروط مخصوصه تحتنده موافقت كوستردیكنی بيان ايلمش اولوب حالبوكه اوزماندن شمدی يه قدر هيئت وكلانك بالطبع برقرار اتخاذ ايتمش بولنديغی واكر بوقرار يونان عليهنده استعمال قوت ايله دولت مذكوره نك سربستئ حركاتندن منعه متعلق اولورسه راديقال فرقه سنك بوبابده هيئت وكلانك مسلكنی تصويب ايده ميه جكنی ، اكر بوكون فرانسه حكومتی ١٨٢٧ سنه - سندن بری اتخاذ ايلديكی مسلك سربستيی رد ايله يونان وكريد سواحلنی آبلوقه ايتمكدن عبارت برمعاملهٔ عسكريه يه اشتراك ايده جك اولورسه برجنايت حقيقيه ارتكاب ايتمش اوله جغنی ، فرانسه نك استقلالنی استحصال تشبثنده بولنان برملتی حركت واقعه سندن

منع ایتمکدن عبارت بر پولتیقه‌یه ایفای معاونت ایتمسی ممکن اوله‌میه‌جغنی ، یونان سواحلی آبلوقه‌ایدیله‌جك اولورسه بو حرکتك وقوعنه میدان ویرلمامك ایستنیلن حربك تسالیا حدودنده ظهورینه باعث اوله‌جغنی، فرانسه‌نك ماضیسنه منافعنه مغایر بولنان بر معاملهٔ سیاسیه‌یه اشتراکدن مجانبت ایتمسی لازم‌کله‌جکنی ، درمیان ایتدکدن صکره نطقنه شوصورتله ختام ویرمشدر :

« آلتی دولت آراسنده حاصل اولان ائتلاف افکاره جمعیت دولیه نامی ویرلمکده اولدیغی ایچون دییه‌جکم که جمعیت دولیه فرانسه‌نك مداخله‌سنه ، اشتراکنه لزوم قالمیه‌رق دخی کندی مرامنی یونانستانه قبول ایتدیره‌جك قوتی حائزدر .

بزجمعیت دولیه‌دن آیریله‌جق اولورسه‌ق فرانسه‌روسیه‌اتحادینك ده‌منکسر اوله‌جغندن بحث اولنیور . ایکی مملکت ایچون ملحوظ اولان بعض تهلکه‌لره قارشی عقد ایدیلن اتحادك بزی هریرده‌روسیه‌یه‌پیرولك ایدجك و آسیاده، اوروپاده روسیه منافعنك استلزام ایلدیکی خط حرکت سیاسی‌یی بزده قبول ایتدیره‌جك‌درجه‌ده‌تأثیرکوستره‌جکنه‌اینانه‌مم فرانسه ایچون مناسب اولان یکانه پولتیقه کندیسنی طوپلامق پولتیقه‌سیدر .»

بوندن صکره موسیو ده‌لافوس موقع خطابته‌کلوب موسیو غوبله‌نك افاداتنه جواب ویرمك‌خارجیه ناظرینه‌عائد اولدیغنی وفقط احوال مشکلهٔ حاضره‌ده هرکسك کندیسنه‌عائد اولان‌حصهٔ مسئولیتی درعهده ایتمسی لازم کلدیکنی بیاندنصکره اوروپا جمعیت دولیه‌سنده حکومتك کندیسنه عائد اولان موقعی طوتمقده تردد ایتمامش‌اولمسی انی اولدیغنی ، موسیو غوبله‌نك لزومندن بحث ایلدیکی طوپلانمه پولتیقه‌سنك اوروپاده یالکز قالمق پولتیقه‌سندن عبارت بولندیغنی، اوروپاده یالکز قالمه‌نك مضراتنی اولجه فرانسه‌نك چکمش اولدیغنی ، بناءً علیه اوروپاجمعیت دولیه‌سنی‌محافظه ایتمك‌لازمه‌دن بولندیغنی، کندیسی بوجمعیتك محافظه‌سنه طرفدارایسه‌ده جمعیت‌دولیه نامنه‌وقوعبولان فعلیاتی تصویب ایتمدیکنی ومع مافیه بقای مسالمت امرنده‌یونانستانه اخطارات‌وتبلیغات لازمه اجرا ایدلمسی لازم کله‌جکنی درمیان ایلمشدر .

بوندن‌صکره خارجیه ناظری موسیو هانتو موقع خطابته‌کله‌رك دیمشدرکه :

پارلمنتونك کچنکی اجتماعنده اوروپا جمعیت دولیه‌سنك انضمام معاونتیله ابقای آسایش امرینه صرف مساعی ایلمسی‌ایچون حکومته مساعده ویرلمشیدی . حکومت بو پولتیقه‌نك بتکرار تصدیق وتصویبنی طلب ایدیور .

دولتلر طرفندن یونانستانه تبلیغ اولنان

نوطه ايله يونانستانك بوكا ويرمش اولديغى جواب معلوممكزدر .

يونانستان كريد صولرندهكى سفائن حربيهسنى كرىيه آلدى . كريد اهاليسنك هانكى اصول ادارهيى انتخاب وقبول ايدهجكلرى حقنده استمزاج اولنملرينى طلب ايديور .

ميرآلاى واسوس قوماندا سيله كريده كوندرديكى عسكرى چكمكدن استنكاف ايديور .

حالبوكه دولتلر يونانستانك جوابنى قناعت بخش اولهجق برشى اولمق اوزره تلقى ايلمديلر .

دولتلرجه كريدهكى يونان عسكرى آسايشى اعاده ايدهميهجك درجهده آز اولدقدن بشقه اشقيا ايلهده قاريشمش اولدقلرندن كريدده ادامهٔ فساد واغتشاشدن بشقه برشيئه يارامزلر . بونك ايچوندركه دولتلر شوحاله چارهساز اولمق اوزره اتحاد افكار حاصل ايدرك عثمانلى عسكرينك دخى كريدك ايچريلرندن چكيلوب سواحلدن بعض يرلرده تحشد ايدهجكلرينه نظراً كريدهكى يونان عسكرينك بتون بتون چكلمسى لازم كلهجكنه قرار ويرديلر .

كريد جزيرهسى برادارهٔ مختارهيه مظهر اولهرق تحت حكمرانىٔ سلطنت سنيهده بولنهجق، واليسى دولتلرك انضمام موافقتيله تعيين اولنهجقدر .

دول معظمه عساكر بحريهسندن برر مفرزه داخل جزيرهده تأمين سكون وآسايشه خدمت ايدهجكدر .

١٨٢٧ سنهسنده فرانسه «فيل ئهلهنيزم» پولتيقهسنى التزام ايله يونانستانه معاونتده بولنمش ايسهده بوكون مبعوثاندن هيچ كيمسه بويله برشىٔ تكليف ايدهمز .

موسيو غوبلهنك دمين درميان ايلديكى تكليفه يعنى فرانسهنك شرق ايشلرينه قاريشميوب كندى اموريله مشغول اولمسى خصوصنه كلنجه بو پولتيقهيى التزامده پك زياده ايلرى كيتمك سفائن حربيهمزك آرمهلرينى آلوب بحرسفيدده آرتق بر ايشه قاريشمهمامزى استلزام ايلر .»

شو نطق متعاقب اعضادن موسيو ميلراند، موسيو قوشهن، موسيو ژورس كبى برطاقم ذوات دخى سوزه قاريشهرق كاه فرانسهنك جمعيت دوليهده بولنوب يونانه قارشى حركت ايتمسنه وكاه دخى روسيه پولتيقهسنه اتباعاً شرقده حركت ايتمسنه اعتراض اولنمش ايسهده موسيو مهلين ايله موسيو هانتو بو اعتراضاتك جملهسنه جواب ويرهرك كرك سلطنت سنيهنك محافظهٔ تماميت ملكيهسى، كرك كريدك يونانه عدم الحاقى ، وكرك دولتلرك متحداً يونانى جزيرهٔ مذكورهيه تجاوزدن منع ايلمسى واوروپا آسايشنك خللدن وقايهسى امرنده

فرانسه حکومتنجه متخذ پولتیقه‌نك منافع مملکتـه اك موافق اولدیغی نظر مبعوثانده اثبـات اولنمش ونتیجـهٔ مذاکراتده آرایه مراجعت اولندقده حکومتك بیاناتی اکثریت عظیمه ایله تصـدیق اولنه‌رق مـذاکرات سائره‌یه باقلمسی حقنده‌کی برتکلیف قبـول وفرانسـه‌نك دولتلر ایله متحدا حرکتده مختار اولدیغی خبری باتلغراف جهانك هر یرینه وباخصوص قابینه‌لره تبلیغ اولنمشدر .

فرانسـه پارلمنتوسـنده جریان ایدوب ده بالایه درج اولنان مذاکراتك حکایه‌سـنه کیریشمزدن اول سویلدیکمز وجه ایله دول معظمه یونانستانك جوابی اوزرینـه یکیدن مباحثه‌یه کیریشمکی مناسب کورمیه‌رك اولا کرید ومؤخراً یونان سواحلنك آبلوقه تحتنه آلنمسی لازم کله‌جکی حقنده اتفـاق افکار حاصل ایتمشلر ایسه‌ده فرانسه‌نك دخی بو خصـوصه موافقتی لازمه‌دن اولمسـیله هرکس پارسده پارلمنتوده جریان ایده‌جك مذاکراتك نتیجه‌سنه انتظار ایدیوردی .

بودفعـه نتیجهٔ مذاکراتك مطـلوب دولی دائره‌سـنده ظهور ایتمش اولمسی اوزرینـه آرتق دیپلوماسینك فعلیاته کیریشمسنی مانع اوله‌جق برحال قالمـامش و آلمانیـا دولتی ده بعض مرتبه ترددن صکره کریده آلتیشر یوز نفر عسـکردن مرتب مفرزه‌لر سـوقنه موافقت کوسترمش اولدیغندن مارتك اون آلتنجی کونی آرتق آوستریانك تریسته‌ده ، انکلتره‌نك مالطه‌ده ، ایتالیانك برندیزیده ، روسـیه‌نك اوده‌سـاده وفرانسـه‌نك دخی طولونده حاضرلامش اولدیغی آلتیشر یوز بحریه عساکرینك کریده سوقی ودولتلرك کرید اهالیسنه خطاباً بربیاننامه نشریله بونده حقوق حکمرانیٔ سـلطنت سنیه باقی قالمق شرطیله جزیره‌نك ضمان عمومیٔ دول معظمه تحتنده برادارهٔ مختاره آلتنه آلنه جغنك وکرید سواحلی اطرافنده‌ده شدتلی بر آبلوقه تأسیس ایدیله‌جکنك اعلانی ویونانستانك نوطه‌سنه جواب ویرلمیوب یالکز کرید حقنده‌کی تدابیر زجریه‌نك اخبار ایدلمسـیله اکتفا اولنمسی قرار کیر اولمش وداخل جزیره‌ده نشر ایدلمك اوزره درعقب مختصر وتفصیلات زائده‌دن آزاده بربیاننامه ترتیب وتنظیم ایدلمسی حقنده خانیه‌ده‌کی دول معظمه قونسولوسلرینه امر ویرلمشدر .

مارت افرنجینك اون یدنجی کونی لورد سالسبوری لوردلر قماره‌سنده بولندیغی صره‌ده فرقهٔ مخالفـه رئیسی لورد کمبرله‌ی احوال سیاسیه‌نك نه مرکزده بولندیغی کندیسندن استیضاح ایتمش اولمسیله مشارالیه هنوز قماره‌لر اعضاسنك سمع اطلاعنه واصل اولمامش برخبر اولمق اوزره کرید صولرنده بولنان دول معظمه قوماندانلرینه جزیره اطرافنده آبلوقه تأسیسی امرینـك ویرلمش اولدیغنی بیان ایلمشدر .

حالبوكه آميراللر بوامری آلمغله برابر
كريد جزيره‌سنك آبلوقه‌سی بالفعل اوكون
دكل ايرتسی كونی وبركون صكره‌ده باشلايه -
ميه‌رق آنجق مارتك يكرمی ايكنجی بازار
كونی صورت رسميه‌ده باشلامشدر .

شوصره‌ده كريد وآتنه احوالی شايان
نظر دقت اولمغله آبلوقه معامله‌سنك اجراسنه
وكريده التيشر يوزنفر دول معظمه بحريه
عسكرينك اخراجنه متعلق تفصيلاته كيريشمز-
دن اول احوال مذكوره‌يه دائر بعض
معلومات اعطاسی مناسب كورولمشدر .

دول معظمه طرفندن كريد اطرافنده
آبلوقه تأسيسنه لزوم كورينيرسه آبلوقه‌نك
يونان ليمانلرندن بعضيلرينه‌ده تعميمی حقنده
ويريلن قرار اوزرينه آتنه‌جه هيجان افكار
چوغالوب حدوده عسكر سوقياتنه فوق العاده
كرمی ويرلمش، يونانك آرتق لايتغير اولديغی
بيك درلو آثاريله ثابت اولان مقررات
دوليه‌يه صوك دقيقه‌ده سرفرو ايده‌جكنه
پك آز محافلده احتمال ويرلديكی حالده اك
چوق كريدجه تضييق شديده اوغرايه‌جق
اولورسه دولت مذكوره‌نك تساليا جهتنده
ممالك عثمانيه‌يه هجوم وتجاوز كوستره‌جكی
احتمالنه قوت ويرلمكده بولنمش ايدی .
فی الحقيقه آتنه‌دن كلن تلغرافنامه‌لردخی بوجهتی
تأييد ايديورلردی . حتی دولتلر كريدی آبلوقه
ايده‌جك اولورسه ميرآلای (واسوس) ك

اسفاكيا سنجاغی داخلنده‌كی صرپ طاغلر
آراسنه چكيله‌جكی واشقياايله يونان عسكرينك
ذخاير ومهماتی مكمل اولديغندن مدت
مديده اورادن دول معظمه عسكرينه مقاومت
كوستريله بيله‌جكی والحاصل يونان حكومتی
طرفندن لزوم كوسترلدكجه يونان عسكرينك
كريددن چيقميه‌جغی آتنه تلغرافنامه‌لرنده
صراحةً درميان ايديله‌رك يونان حكومت
واهاليسنك بهمه‌حال ظهور حربه طرفدار
اولدقلری بيان اولنيور ايدی .

بوصره‌ده كريد اشقياسی كيسامو قلعه‌سنی
صوك درجه تضييق ايدرك جوارده قلعه‌يه
حاكم بولنان نقطه‌لرده‌كی قله‌لری ضبط
ايتدكدن صكره قلعه‌نك مدافعه‌سنه مأمور
عسكر واهالی پك زياده صيقشديغندن اوراده
بولنان عساكر عثمانيه ايله اهالئ اسلاميه‌يی آلمق
اوزره اوروپا قوماندانلری طرفندن كيساموه‌يه
متعدد عسكر مفرزه‌لری كوندرلمشدر .

مارت افرنجينك اون يدنجی چهارشنبه كونی
خانيه ليماننده بولنان روسيه سفائن حربيه -
سندن (سيسوی وليكی) زرهليسی طوپ
تعليمی ايدرايكن بيوك طوپلردن بريسنك
قويروغی كوزلجه قاپاديله‌مديغندن طولايی
اشتعال ايدوب طوپك اوزرنده بولنان زرهلی
قله‌يی برهوا ايتمش وبونك برقسمی سفينه‌نك
كوكرته‌سی اوزرينه دوشوب برملازم ايله
ملازم رتبه‌سنده برما كينيستی وطائفه‌دن

اون اوچ کشی‌یی ازمش و قله درونده بولنان اوچ کشی‌ده اشتعالك تأثیریله محترق و بش آلتی کشی‌ده مجروح اولمشدر .

اشبو قضای مدهش اوزرینه طرف اشرف باهر المجد والشرف حضرت پادشاهیدن روسیه ایمپراطوری حضرتلرینه با تلغرافنامهٔ همایون بیان تأسف بیورلمش اولدیغی کبی سائر حکمداران عظام حضراتی طرفلرندن ده مشارالیه ایمپراطور حضرتلرینه اشعار تأثر ایدلمشدر .

قضای مدهشك خبر حصولی آتنه‌یه واصل اولدیغی زمان عوام اهالی بونی روسیه‌نك یونانلیلر علیهنده برمسلك اختیار ایتمسنك نزد بار یده رهین غضب اولدیغنه بردلیل عدایلدکلری کبی (العوام کالهوام) سرینه اشتراکلری و ارایمش مثللو آتنه غزته‌لری‌ده عوامك بوفکرینه اتباعاً قضای مدهشك برانتقام آلهی اولدیغنی بالبیان اظهار مسرت ایتمشلردر .

تربیهٔ ملیه وانسانیه‌لری نقصان اولان برقوم افرادندن بوکبی حرکاتك صدوری استبعاد ایدلمز . باخصوص کرید اختلافاتنك ظهوری ودول معظمه‌نك تجاوزات یونانیه‌یه میدان ویرمامك امرنده اتفاق ایتملری اوزرینه آتنه مطبوعاتنك دولتلر علیهنده یازدقلری مقالاته درج اولنان شتوم غلیظه واسنادات غریبه وتفوهات غیرلایقه اودرجه‌یی بولمشیدی که بتون عالم مدنیت یونان قومنده جزئی تربیهٔ انسانیه اثری بولنمدیغنه حکم ایدرك بوقومك کندیسنه مدنیلك سوسی ویرن برهیئت وحشیه‌دن عبارت اولدیغنی تسلیم ایلمش اولدیغندن آتنه غزته‌لرینك رذالت قلمیه‌یی پك زیاده ایلری کوتورملری اوروپاجه پك طبیعی عد اولنیوردی .

خصممز اولان برقومك شو صورتله‌ده نظر عالمده زوال حیثیت بلیه‌سنه اوغرامسنه بزجه اظهار ممنونیت ایتمك لازم کلیرسه‌ده احتساسات انسانیه بزی اوچ درت بیك سنه‌لك بر قوم مدنی افرادینك شو عصر مدنیتده بویله معاملات ناروایی ارتکاب ایتملرینه قارشی بیان اسف ایلمکه سوق ایتمکدن خالی اوله‌مز .

حکایهٔ احوال عمومیه آراسنده تصادف اولنان بوکبی وقوعاتك استطراداً درمیانچون حس اولنان لزوم بزی برمدت جریان عمومیٔ وقایع خارجنه چیقاریورسه‌ده سلسلهٔ کلام خاطر نشان قارئین اولدیغی کبی بزم ایچون سررشتهٔ افاده‌یی تکرار بولمق‌ده مشکل اولمیور . مثلا کریده متعلق اولان بالاده‌کی وقوعاتی حکایه ایتمزدن اول دولتلرك کرید جزیره‌سنده تأمین امن وسکونه خدمت ایتمك اوزره التیشر یوز کشیدن عبارت بر مفرزهٔ بحریه ارسال ایتملرینه قرار ویرمش اولدقلرینی یازمشیدق .

مارت افرنجینك اون یدنجی كونی بوسوقیاتك اجراسنه ابتدار ایدلدی . یوز اللی نفر بحریه پیادهسنی حامل بولنان (لاتوش ترهویل) قروازوری یوم مذكورده علی الصباح طولوندن كریده متوجهاً حركت ایتمش اولدیغی كبی بربیوك واون اوچ كوچك رتبهده ضابط ایله درتیوز اللی بحریه پیادهسنی حامل بولنان (اوورنیی) واپوریده یوم مذكورده بعدالظهر طولوندن حركت ایتمش ایسهده لیمان آغزنده قومه اوطورمش اولدیغندن تخلیص ایدیلنجهیه قدر بر كون وقت كچمش وآنجق ایكی كون صكره كریده متوجهاً حركت ایدهبیلمشدر .

انكلتره دولتی طرفندن سوق ایدیلهجك التی یوز كشی مالطه جزیرهسندهكی عساكر میانندن آلنهجغی جهتله مارسلیاده بولنان (قلاید) نام انكلیز واپوری عساكر مذكورهیی نقل ایچون استیجار ایدلمش وایتالیا مجلس وكلاسیده مارتك اون یدنجی كونی وقوعبولان اجتماعنده (اریدانو) واپوریله كریده التی یوز كشی سوقنی تحت قراره آلمش واوستریا وروسیه دولتلری دخی اومقدار عسكر سوقیچون تداركات لازمهیه ابتدار ایلمشدر .

مارت افرنجینك اون یدنجی كوننه تصادف ایدن چهارشنبه كونی كریدهدهكی دول معظمه آمیراللری تحت حكمرانئ سلطنت سنیهده اولمق اوزره كرید جزیرهسندهادارهٔ مختاره تأسیس ایدلمش اولدیغی بیاننامهٔ آتی ایله اعلان ایلمشلردر :

« كرید صولرنده بولنان آلمانیا ، آوستریا فرانسه ، انكلتره ، ایتالیا ، روسیه قوای بحریهسی قوماندانلری دولت متبوعهلرندن آلمش اولدقلری تعلیمات اوزرینه دول معظمهنك تحت حكمرانئ سلطنت سنیهده اولمق اوزره كرید جزیرهسنك مختاریت كاملهسنی تأمین ایتمكهصورت قطعیهده قرار ویرمش اولدقلرینی كرید اهالیسنه اعلان واخبار ایدرلر .

دولتلر جزیرهیی دوچار خرابی ایتمكده اولان فنالقلره چارهساز اولمق وبونلرك تكررینی منع ایتمك خصوصنه هرشیدن اول اهمیت ویرمكده اولدقلری جهتله مختاریت ادارهنك موقع فعله چیقمسنی افكارهسكون ویرهجك ، جنس ومذهب درقی اولمقسزین هركسك محفوظیت جان ومالنی ، امورزراعیهنك یكیدن باشلامسنی ومنابع ثروت مملكتك تدریجاً ترقیسنی تأمین ایدهجك برطاقم تدابیری بالاتحاد اتخاذ ایتمكدهدرلر . مقاصد دولیه شومركزده اولوب جزیره اهالیسنك مقاصد مذكورهیی درك وتفرس ایتملرینی آرزو ایتمكدهدرلر . بوندن صكره كرید جزیرهسیچون بردورهٔ جدیده كشادی مقرر اولمسیله هركسك ترك سلاح ایتمسی لازم

جدود یونانیه عموم قوماندانی مشیر وياور اکرم حضرت شهریاری
دولتلو ادهم پاشا حضرتلری

کلیور. دولتلر صلح وصلاح ودوام انتظامی آرزو ایلمکده اولدقلرندن اتخاذ ایتدکاری مقرراته اهالئ جزیره‌یی رعایت ایتدیرمك ایچون اقتضا ایدرسه تدابیر شدتکارانه‌یه‌ده مراجعت ایده‌جکلردر.

گریدلیلر ایچون ائتلاف ومسعدت تأمین ایده‌جکی مأمول قوی بولنان برامرك حصوله کلمسنده دولتلر مسلمان وخرستیان عموم اهالینك مظهر معاونتی اوله‌جقلری انتظارنده بولنیورلر.»

اشبو بیاننامه‌دن بشقه آمیراللر کرید جزیره‌سی سواحلنك آبلوقه تحتنه آلنمسی قرارگیر اولدیغنی مبین برقطعه متحدالمآل تلغرافنامه تنظیم ایدرك بونی دخی درسعادتده‌کی سفرایه کشیده ایلدکاری کبی کرك بیاننامه‌نك وکرك آبلوقه مقرراتنك داخل وسواحل جزیره‌ده هرکسك سمع اطلاعنه واصل اولمسی اسبابنی حاضرلامشلردر.

مارت افرنجینك اون سکزنجی کونی آتنه‌ده پارلمنتو انعقاد ایلدیکی زمان خارجیه ناظری موسیو (ایدقوزدس) کرید صولرنده‌کی دول معظمه آمیراللری طرفندن سواحل جزیره‌نك آبلوقه‌سی مارتك یکرمی برنجی کونی صباحك ساعت سکزنده باشلایه‌جغی کیفیتنك اعلان ایلدیکنی، بو اعلان موجبنجه یونان باندیره‌سنی حامل هیچ بر سفینه‌نك جزیره‌یه تقرب ایده‌میه‌جکنی والیوم کرید صولرنده بولنان یونان سفینه‌لری مارتك یکرمی برنجی کوننه قدر اورادن چکلمیه‌جك اولورلرسه بالاخره چکلمکه مجبور ایدیله‌جکلرینی دخی بیان ایلمشدر.

کرید جزیره‌سنه متعلق بیاننامه ایله آبلوقه مقرراتنك جانب حکومت سنیه‌یه تبلیغی اوزرینه فی ١٩ شوال سنه ٣١٤ وفی ١٠ مارت سنه ٣١٣ تاریخنه تصادف ایدن بازار ایرتسی کونی درسعادت غزته‌لری «تبلیغات رسمیه» قسمنده زیرده‌کی فقرهٔ رسمیه‌یی نشر ایلمشلردر:

«یونان حکومتنك کرید حادثه‌سنی وسیله اتخاذ ایدرك اورایه عسکر وسفن حربیه کوندرمسی سلطنت سنیه‌نك تمامیت ملکیه واستقلال عالیسنی تأمین ایدن دول معظمه‌جه مغایر حقوق دول بر حرکت اولدیغی تصدیق ایدیله‌رك حکومت مذکوره‌یی عساکر وسفائنی اورادن چکمکه اجبار ایتمك مقصدیله یونانستان ایله کرید آراسنده قطع موارددات ایچون سفن حربیهٔ اجنبیه طرفندن بر آبلوقه خطی تشکیلی دول مشارالیهمجه قرارگیر اوله‌رق دونکی بازار کونی صباحلین آلافرانغه ساعت سکزدن اعتبارا اجرا آته مباشرت اولنمشدر. دول مشارالیهم جانبندن اتخاذ اولنان اشبو مسلك مسالمتپروری حکومت سنیه‌نك حقوق ومنافع سیاسیه‌سنه موافق اوله‌رق بوده ولی نعمت بینتمز پادشاهمز افندمز حضرتلرینك نیجه مسائل غامضه‌ده آثاری مشهود عیون افتخار اولان موفقیات محاسن غایات شاهانه‌لری جملهٔ جلیله‌سندن بولنمش اولدیغی کبی دول مشارالیهم جانبندن حکومت سنیه حقنده ابراز اولنان آثار مودت وصلح عمومینك وقایه‌سی ایچون کوستریلان آرزو وهمت جمله‌جه بادیٔ شکران اولمغله مع الممنونیه اعلان کیفیت اولنور.»

مارت افرنجینك اون طقوزنجی کونی وقت ظهرده آتنه‌ده‌کی سفارات دول معظمه

آتشه‌لری خارجیه ناظری موسیو (ایسقوزه‌س)’ك نزدینه كیدرك كریدده‌كی دول معظمه قوماندانلری طرفندن جزیره‌نك آبلوقه‌سی اعلان ایدلمش اولدیغنه دائر ترتیب ایدلمش ایكی نسخه‌دن عبارت بر بیاننامه‌یی كندیسنه ویرمشلر و بونی متعاقب یونان وكلاسی اجتماع ایله مذاكرات مدیده‌ده بولنمشلردر .

آمیراللر طرفندن ترتیب اولنوب یونان خارجیه نظارتنه ویریلن آبلوقه بیاننامه‌سی وثائق تاریخیه‌دن اولمسیله بورایه درجی مناسب كورولمشدر :

« آبلوقه مارتك یكرمی برنجی كوننه تصادف ایدن بازار كونی صباحك ساعت سكزنده رسماً باشلایه‌جق و بر طرفدن ۲۳ درجه ۲٤ دقیقه و ۲۶ درجه ۳۰ دقیقه طول ایله دیكر جهتدن ۳۵ درجه ٤۸ دقیقه و ۳٤ درجه ۲۵ درجه عرض شمالی آراسنده‌كی منطقه‌یه شامل اوله‌جقدر . مذكور آبلوقه بتون یونان سفینه‌لرینه شامل اولوب بونلردن هیچ بریسی نه كرید سواحلنه و نه‌ده معین اولان بر نقطه‌یه قدر آبلوقه خطنه یاقلاشه‌میه‌جقلردر .

دول معظمه ایله بیطرف حكومتلرك سفینه‌لرینه كلنجه حموله‌لرینی جزیره‌یه چیقارمق ایچون آمیراللرك مساعده‌سنی تحصیله مجبور اوله‌جقلردر . فقط بونلرك حموله‌لرینی جزیره‌یه چیقارمه‌لرینه مساعده كوسترلمسی‌ده مذكور حموله‌لرك یونان عسكریله اشقیایه متعلق اولمامسنه متوقفدر .

اكر بازار كونی صباحین یونان دولتی كریدده قالان سفائن باقیه‌سنی‌ده چكمیه‌جك اولور ایسه آمیراللر تدابیر شدتكارانه‌یه توسل ایلیه‌جكلردر [*]

كرید سواحلنك آبلوقه ایدلمسی حقنده

[*] اوصره‌ده كرید صولرنده یونانك یالكز (انفه‌یوس) و (په‌نه‌یوس) نامنده ایكی سفینه‌سی بولنیوردی .

§ كریدك آبلوقه آلتنه آلنمسی اوزرینه یونان بحریه نظارتی طرفندن آتیده‌كی بیاننامه نشر اولنمشدر :

« دول ستّه كریدی آبلوقه آلتنه المغه قرار ویروب بو قرارلرینی شهر حال رومیك طقوزنجی بازار كونی صباحلین ساعت سكزده موقع اجرایه وضع ایده‌جكلرندن آتیده كوستریلان محلّره یونان سفائن حربیه وتجاریه‌سنك ایشلمسی تحت ممنوعیته آلنمشدر :

بناءً علیه بو بیاننامه ایله آبلوقه‌یی كیرده بولنان بالجمله یونانلیلره اخبار ایدرز :

كرید جزیره‌سنك آبلوقه‌سی ایچون تعیین اولنان خط آتیده كوستریلان نقاطدن عبارتدر :

۱ شمالاً (اوینانیسیا) آطه‌لرندن بدأ ایدن خطدن سریغو طوبك جنوبندن ایكی میل مسافه‌ده بر محلده ختام بولان یره قدردركه مسافه‌سی ۱۵۸ میلدر .

۲ شرقاً (سریغوطو)نك ایكی میل جنوبندن بدأ ایدن خطدن جهت جنوبیه‌یه طوغری ۶۳ میل محله قدر اولوب (الافونیس) جزیره‌سنده شرقدن سكز میل قدر قطع ایدر .

۳ جنوباً (غاودو) آطه‌سی فنارینك جهت شرقیه‌سندن و ۳۵ میل مسافه‌ده بر محلدن بدأ ایله جزیرهٔ مذكوره‌نك جنوبندن ایكی میل مسافه‌یه قدر شامل اوله‌رق طولی ۱۵۸ میل اوله‌جقدر .

٤ غرباً (اوینانیسیا) جزائرندن بدأ ایله ۶۳ میل قدر جهت جنوبیه‌یه امتداد ایدرك سیده‌رو برونی فنارینك غربنده و ۸ میللك مسافه‌ده ختام بولور .

اتخاذ اولنان شو مقررات بین الدول هنوز
موقع مذاکره‌ده ایکن پیره وغلوس لیمانلرینك‌ده
آبلوقه ایدلمسی و یونانستانك حدود شمالیه‌سنه
عسکر سوقندن منع اولنمسنی دخی سویلشلمشیدی
صکره‌دن فرانسه حکومتنك نشر ایتمش
اولدیغی صاری کتاب محتویاتی میاننده بولنان
اوراق رسمیه مندرجاتندن آکلاشلدیغنه کوره
غلوس وپیره لیمانلرینك آبلوقه ایدلمسنه
اك اول انکلتره موافقت کوسترمامش و بونك
اوزرینه ایشك بین الدول باعث کشمکش
اوله‌جغی آکلاشلمسنه مبنی یالکز کرید
سواحلنك آبلوقه‌سیله اکتفا اولنمسنه قرار
ویرلمشدر .

اوروپانك یونانه قارشی هر حالده ملایمانه
حرکت ایتمکده اولدیغی مقررات واقعه‌سنده
مشهود آثار اعتدالدن استدلال اولنیوردی .

اولجه آلمانیا ایمپراطوری حشمتلو ویلهلم
حضرتلری طرفندن درمیان ایدیلن تکلیف
وجه ایله دها بدایت امرده یونان لیمانلری
آبلوقه ایدلمش اولسه‌یدی ایشك بو قدر
اوزامسنه، اوروپا دولتلرینك کریده بو قدر
سفائن حربیه و عسکر ارسالنه حاجت
قالمیه‌رق کسدیرمه بر طریق ایله دفع اختلاف
چاره‌سی بولنمش اوله‌جق ایدی .

فقط انکلتره‌نك عدم موافقتی نتیجه‌سی
اوله‌رق نصلسه تکلیف مذکور نظر التفاته
آلنمامش اولدیغندن ایش بالطبع اوزامش
والك صکره کرید سواحلنك آبلوقه تحتنه
آلنمسنی و دول معظمه‌نك جزیره‌یه آلتیشر
یوز کشیلك بر مفرزه کوندرمسنی انتاج
ایلمشدر .

حالبوکه بو تدابیر دخی کریدجه تسکین
شورشه باعث اوله‌میه‌جق ایدی . چونکه
میر آلای واسوس افراد معیتی بولنان ایکی بیك
کشی ایله کریدده قاله‌رق کرید خرستیانلری
دخی سلاح بدست شقاوت اوله‌رق آلیکان
واطرافده بولندقجه و بونلرك ذخیره و مهماتی
موجود اولدقجه کرید قاریشقلقلرینك اوکی
آلنه‌میه‌جق ، اغتشاشات دوام ایدوب
کیده‌جك ایدی .

کرچه دولتلرك آبلوقه اجراسنه قرار
ویردکلری یونانلیلر ایله کرید اشقیاسنك
بنای امیدلرینی فنا حالده رخنه‌دار ایده‌جك
بر معامله ایسه‌ده نه فائده که یونانستان اوته‌ده
سلاح بدست آماده بولنوب تحریکاتدن خالی
قالمدقجه و کریدده‌کی یونان عسکری اورادن
چیقمدقجه و بالخصوص آتنه‌ده افکار عمومیه
دول معظمه طرفندن یونانك بیلدیکی کبی
حرکت ایتمسنه میدان ویرلمیه‌جکنی آکلایوب
سکون پذیر اولمدقجه آبلوقه ایله ایشك
بیته‌جکنه احتمال ویرمك قابل اولمزدی .

بالخصوص که انکلتره‌ده سیر (ویلیام
هارقوت)ك یونانلیلر لهنده و آنلری تشویق
یولنده نطق ایرادی و موسیو (غلادستون)ك

دخی رسالهٔ مخصوصه نشریله یونانلیلری و بونلرك دعواسنی التزامی صوك دقیقه‌یه قدر یونانلیلره امید بخش اولمقدن خالی قالمامقده ایدی .

کرچه پارسده نشر اولنان « تان » و « ژورنال دده‌با » غزته‌لری کبی جدیت اقوال صاحبی مطبوعات اوروپا دولتلری بر محاربهٔ عمومی قاریشقلق ظهور ایتمسون دیه بونجه مساعی صرف ایلر ایکن سیر (ویلیام هارقوت) و موسیو (غلادستون) ك یونانلیلری طوتدقلری مسلك عناد و تمردده دوامه تشویق ایده‌جك صورتده نشریانده ، قولیاتده بولنملری شایان تأسف اولدیغی و ١٨٨٦ سنه‌سنده موسیو غلادستون باش وکالتده بولندیغی صره‌ده اوروپاده شمدیکی کبی بر محاربهٔ عمومیه ظهوری قورقوسی مفقود ایکن دخی یونانستانه قارشی بر آبلوقه معامله‌سی اجراسنده صوك درجه ایلری کیتمشیکن شمدی یونانك معاملات تجاوزکارانه‌سی یوزندن اوروپانك آتش حرب عمومی ایچنده قالمسی تهلکه‌سی موجود اولمغله برابر طقسانلق اختیارك یونانلیلری حمایه‌دن دم اورمسی مناسب اوله‌میه‌جغنی درمیان ایله غایت معقول مقابله‌لرده بولنمشلرسه‌ده نه فائده که نشریات و قولیات واقعه یونانلیلری امیده دوشورمك و عنادکارلقده ثبات فکرینه متانت ویرمك صورتنده تأثیرات مضره‌دن خالی قالمیور ایدی .

موسیو غلادستونك سلطنت سنیه علیهنده‌کی آمال و افکاری اوته‌دنبری معلومدر . فقط کندیسی حقوق دول و ملل قواعدینك محافظه‌سنه الك زیاده اعتنا ایدر سربستیٔ افکاره مالك برذات اولدیغی حالده یونان حکومتنك هیچ بر عهد و حقه مستند اولمیه‌رق کرید ایشلرینه وقوع بولان مداخله‌سنی تصویب ایتمسی و شاید یونانك بو مداخله‌سی کریدك مملکت مذکوره‌یه التحاقنی استلزام ایلر ایسه اوروپاده طرف طرف پیدا اوله‌جق نائرهٔ حرب وجدالك نه قانلر دوکلسنه نه جانلر یانمسنه و نه بیوك خرابی حاصل اولمسنه باعث اوله‌جغنی نظر انصاف و انسانیته آلمامش اولمسی محاربهٔ اخیره‌نك ظهورینی تشویق و تعجیل ایدنلر میاننده موسیو غلادستونه دخی سکساندن صکره مصائب جولق حصهٔ مسئولیتی تحمیله باعث اوله‌جق احوالدندر .

فقط شایان ممنونیت احوالدن ایدی که اوروپاده سرکار اموردە بولنان ذوات سیر ویلیام هارقوت و موسیو غلادستون کبی هر حالده احوال عالمه کوشهٔ فراغ و انزوادن باقانلرك و وجدانلری اوزرینه تأثیر بخش اوله‌جق غایت بیوك مسئولیتلری بولنمیانلرك فکرنده اولمیوب عالم مدنیت و انسانیتی بلیهٔ عظیمهٔ حرب عمومیدن صیانت ایتمك اقتضا ایده‌جکی مطالعه‌سنده ثابتقدم بولنیورلردی .

هرنه ايسه كريد اطرافنده تأسيس اولنان آبلوقه‌نك فعلياتنى الك اول آوستريانك (سه‌به نيقو) نام قروازورى كوسترمشدر .

سفينهٔ مذكوره آبلوقه‌نك يوم اعلانى اولان مارت افرنجينك يكرمى برنجى كونى جزيره سواحلنى دوروتفتيش ايلديكى صره‌ده (آقيرى) اسمنده يونان باندره‌سنى حامل برسفينه‌نك قره‌يه مهمات وذخيره چيقارديغنى كوره‌رك منعه قالقشديغى صره‌ده سفينه‌دن كندى طائفه‌سى اوزرينه آتش ايدلمسيله همان طوپلرى چويروب يونان سفينه‌سنى آن واحدده غرق ايتمش ودروننده بولنانلر يوزه‌رك تخليص جانه موفق اولمشدر .

يونان حكومتى هرخصوصده معتادى اولديغى وجه ايله بومسئله‌ده دخى همان پرو-تستويه قيام ايدرك آوستريا سفينه‌سنك نه‌حق ايله بر يونان سفينه‌سنى باطيرمش اولديغى استمزاجاً آتنه‌ده‌كى آوستريا سفارتخانه‌سنه مراجعت ايتمش ايسه‌ده سفارت طرفندن تعرضك الك اول يونان سفينه‌سى جانبندن وقوعبولديغى بيان ايدلمكله برابر اولبابده تحقيقات اجراسنه لزوم كوسترلمشدر .

فقط يونانليلرك صكره‌دن بوحادثه‌يى آزاجق اولسون ديله طوله‌مامش اولدقلرينه باقيليرسه نتيجهٔ تحقيقاتده آوستريا واپورينك مذكورسفينه‌يى غرق ايتمكده حقلى اولديغى تحقق ايتمشدر ظن اولنور .

بوصره‌ده يونانستان دول معظمه‌يه بر پروتستو دها كوندرمشدر . بودفعه‌كى پرو-تستوسى پروزه طرفلرنده حكومت سنيه طرفندن اجرا ايتديرلمكده بولنان استحكام عمليلتنك برلين معاهده‌سى احكامنه عدم توافقنه متعلق ايدى .

برلين معاهده‌سى آچيله‌جق اولورسه يونانستانجه تعهد اولنان پك چوق جهتلرك اووقته قدر قاله بيله آلنمديغى كوريله‌جكى بديهى بولنور وباخصوص نارده كورفزينه يونان سفائن حربيه‌سى متصل كيروب چيقارايكن عثمانليلرك پروزه جهتنده برايكى استحكامى تعمير وترميم ايتملرندن عبارت اولان معاملاته قارشى دولتلره پروتستو چكمه‌نك نه‌قدر عبث برمعامله اولديغى كور-ريلور . باخصوص يونانستان بالعموم احكام معاهداتى آياقلر آلتنه آلير، حقوق مللودولى طانيمز ايكن دولت عليه‌نك برلين معاهده-سنده يونانستان لهنده‌بولنان برفقره‌محتوياتنه اهميت ويرمامسى پك‌طبيعى ايدى .

سلطنت سنيه يونانك بونوطه‌سنه پك كوزل برمقابله ده بولندى‌كه اوده نوطه‌يى قطعاً نظر التفاته آلمامق وهيچ بر جواب ويرمامك خصوصيدر .

يوزاللى نفرعساكربحريه‌يى‌حاملاً طولوندن حركت ايتمش اولان (لاطوش تره‌ويل) نام فرانسز قروازورى مارتك يكرمنجى

کونی جانبه اوکنه مواصلت ایدرك حاصل اولدیغی عسکری هوانك مخالفتندن ناشی آنجق ایرتسی کونی قره‌یه چیقاره‌بیلمشدر.

روسیه دولتی طرفندن کوندرلمکده بولنان آلتی‌یوز نفر عساکر بحریه دخی سیواستپولدن (یاروسلاو) واپورینه ارکاب اولنوب مارت افرنجینك یکرمنجی کونی درسعادت لیماننه واصل اولمش، روسیه بحریه نظارتی طرفندن ویریلن امر اوزرینه درسعادت لیماننده بولنان (دونیه‌چ) نام روسیه سفینۀ حربیه‌سی کریده قدر مذکور واپوره رفاقت ایتمك اوزره برابرجه حرکت ایلمشدر .

مذکور واپورلر آیك یکرمی برنجی کونی قلعۀ سلطانیه‌دن مرورایله یکرمی اوچنجی کونی کریدده سودا لیماننه واصل اولمشلردر .

آنلری متعاقب انکلیز، ایتالیا و آوستریا بحریه مفرزه‌لری دخی ورود ایدرك بونلردن فرانسز عسکرلری ایستیه اسپینا لونغه‌یه، انکلیزلر قندیه‌یه، روسلر رسمویه وایتالیانلر سودا وقندیه‌یه و آوستریالیلر دخی جزیره‌نك جهات سائره‌سنه چیقه‌رق عساکر عثمانیه ایله متحداً سواحل جزیره‌ده محافظۀ امن و آسایش وظیفه‌سنی ایفایه باشلامشلردر.

دول معظمه قابینه‌لری آبلوقه قرارینك اعلانیله تطبیقندن وکرید جزیره‌سنه دول معظمه عساکر بحریه‌سنك چیقمسندن نتایج حسنه حصوله کله‌جکی واشقیا ایله یونانلیلرك آرتق طریقۀ مخالفتده دوامی مناسب کور- میه‌رك ترك وعناد ایله مقررات دولیه‌یه مطاوعتلرینی اعلان ایده‌جکلری امیدنده بولنیورلردی .

فقط جزیره‌یه دول معظمه عسکری چیقارلدقدن صکرده‌ده اشقیا ایله یونانلیلر عناد واصراردن خالی قالمیوب حتی برآرالق سودا جوارنده ملاقسا تپه‌لرینه وعزالدین استحکامنه هجوم وتعرض ایلدکلرندن عساکر وسفائن عثمانیه‌دن بشقه سفائن اجنبیه دخی اشقیا اوزرینه آتش ایتمکه مجبور اولمش وشو حرکت دخی غلیان افکاره قاپلمش آتنه غزته‌لریله خلقنی فوق‌العاده حدتلندیره‌رك تجاوزات لسانیه‌یه کرمی ویر دیرمشدر .

ملاقساده اشقیانك طوپه طوتلمسنه دائر لوندره‌ده عوام قماره‌سنك فی ۳۰ مارت بازار ایرتسی کونکی اجتماعنده خارجیه مستشاری موسیو (کورزون) طرفندن ویریلن معلومات شایان قید وتذکار اولمسیله بروجه آتی درج اولنمشدر :

« ملاقساده انکلیز سفینه‌لرینك قارشیسنده بولنان برقله‌ده محصور اولوب ارزاق آلمغه محتاج اولدقلری حالده اشقیا طرفندن بوکا ممانعت اولنان عساکر عثمانیه‌یه ارزاق ایصالی ضمننده مارتك یکرمی اوچنجی کونی

اميراللر اشقيايه براولتيماتوم كوندرمشلر ايدى. اشقيا عساكر عثمانيه يه ارزاق كوتورمك تشبثنده بولنان عثمانلى عسكرندن اوچ كشى يى تلف ايتمش اولدقلرندن آميراللر ويردكلرى اولتيماتوم ايله برابر اشقيانك ملاقسا استحكاماتنه ذخيره ادخالنه مانع اولمقده دوام ايتدكلرينى وسفائن عثمانيه نك بولندقلرى موقع اقتضاسنجه اشقيايى طوپه طوته مدقلرينى كوردرك آيك يكرمى بشنجى كونى اشقيايى طوپه طوتمغه قرار ويرمشلردر.

ايتاليا آميرالى طرفندن ويريلان امر اوزرينه سفائن حربيه آميراللرك تحريراً ويردكلرى اوامر مخصوصه ايله برابر ينه طوندقلرى مواقعدن چيقميان اشقيايى اورادن پوسكورتمك اوزره آتش اجراسنه باشلامشلردر. آلتى دقيقه قدر آتش اجرا اولنوب كسلديكى زمان انقيانك ملاقسا استحكامنى يغما واحراق ايتدكارى كورلمشدر.

مكر بركون اول يونان عسكرى طرفندن اداره اولنان ايكى طوپ سفائن حربيه دن كورلمسى قابل اوليان برنقطه يه يرلشديريلوب ملاقسا اوزرينه شدتلى آتش ايدلمش ومحصورين فنا حالده تضيق اولنمش وبر طرفدن قلعه نك صولرى دخى كسلمش اولديغندن عساكر عثمانيه اوراسنى ترك وتخليه يه مجبور اولمش ايمش.

ايكى كون اول كنديلرينه آميراللر طرفندن ويريلن اوامرى اصغا ايتميه رك اشقيانك محضا ميرالاى واسوس طرفندن ويريلن امر مخصوص اوزرينه ملاقسا استحكامنى ضبط ايتملرى سودا ترسانه سيله سودا طريقنه حاكم اولملرينى تأمين ايلمشدر. بناءً عليه آميراللر اشقيانك بر خطوه اولسون تجاوزلرينى طوپ ضربه سيله منعه قرار ويرمشلردر. بونكله برابر اشقيا تجاوزده دوام ايلدكلرندن آميراللر آيك يكرمى يدنجى كونى اشقيايى دشمن نظريله كورمكه قرار ويرمشلردر. والحاصل قوماندانمز آميرال هارريسك دخى يازديغى وجه ايله كريد جزيره سى احوالى بر درجه يى بولمشدركه ميرالاى واسوس بوكون عموم دول معظمه يه بالفعل اعلان حرب ايتمش عد اولنور.»

موسيو (كورزون) ك شو افادات رسميه سنده نظر دقتى جالب اوله جق مهم نقطه لر واردر. هانى يونان رجال سياسيه سى، غزته لرى فلانلرى اوته دن برى حقوق دول قواعدندن دم اوريورلر دكل ميدر؟ كريده عسكر سوق ايتملرى تجاوز مقصدينه مبتنى اوليوب محضا خرستيانلرى محافظه وآسايشى تأمين امانه مبتنى بولنديغندر بحث ايتميورلرميدى؟

دولت عليه ايله محارب اولمدقلرى وسفيرلرى هنوز درسعادتده بولنديغى حالده ميرالاى واسوسك امر مخصوصيله يونان

آلاصونیه اردوی همایونی برنجی فرقه قوماندانی فریقان کرامدن
سعادتلو حاجی محمد خیری پاشا حضرتلری

طوپجی عسکرینك برعثمانلی استحکامنی طوپه طوتوب تخریب ویغما وعساکر عثمانیه‌دن بعضیلرینی تلف وجرح ایتملری عجب حقوق دولت هانکی قواعدیله توفیق قبول ایدر ؟

یونانلیلرك برطرفدن بوکبی معاملاتده بولنوب دیکر جهتدن دولت علیه ویادول سائره‌نك حرکات ومعاملاتنی حقوق دوله مغایردر دیه پروتستویه قالقشملری بتون جهان مدنیتی اعجاب ایدیوردی .

حالبوکه تجاوزات یونانیه بودرجه‌ده قالمیور ایدی . عثمانلی سنجاغنی حامل اولدقلری حالده پیره وشیرا لیمانلرینه اوغرایان سفائنك درونه کیره‌رك مأمورین ضابطهٔ عثمانیه‌نك محافظه‌سنه مودوع بولنان محبوسینی

آلمق، كبى تجاوزات غير محققه‌ده وقوعات روزمره صره‌سنه كيره‌رك سلطنت سنيه‌نك آتنه سفيرى سعادتلو عاصم بك افندى حضرى طرفندن مكرراً ايديلن پروتستولره يونان حكومتى عطف نظر التفات ايتميور ايدى .

حالبوكه سلطنت سنيه يونان ايله هنوز قطع مناسبات ايتمامش اولديغندن حقوق درل قواعدينه رعايةً ممالك عثمانيه ليمانلرينه كلن يونان سفائن تجاريه‌سنه بركونه تجاوز وسائره وقوعنه ميدان ويرمدكدن بشقه يونان عساكر رديفه‌سنك طاقم طاقم واپورلرله بوغازلردن مرورينه دخى مساعده كوسترمك صورتيله حقوقپرورلكنى جهانه قارشى اعلان ايديوردى .

يونانليلر اعلان حربدن اول هردرلو تجاوزاتده بولنمش اولدقلرى جهتله محاربهٔ اخيره‌يه سببيت ويردكدن بشقه وقوعنى دخى تعجيل ايتمشلردر . بوندن طولايى تاريخ انسانيت ومدنيتده يونانلينك نامنه مؤبداً برلكه قونمشدركه انك حل وامحاسى هيچ برزمان هيچ بروجه ايله ممكن اولميه‌جقدر .

شو آرالق ويانه‌ده نشر اولنان نيم رسمى (قورسپونداس پولتيق) غزته‌سى وآندن نقلاً ديكر اوروپا مطبوعاتى بر حوادث غريبه نشر ايلمشلردر .

بو غزته‌لرك ويردكلرى معلوماته نظراً هنوز درسعادتى ترك ايتمامش اولان يونان سفيرى موسيو ماوراغورداتو خارجيه ناظرى دولتلو توفيق پاشا حضرتلريله حين ملاقاتنده كريد مسئله‌سى حقنده دفع اختلاف ايچون سلطنت سنيه ايله يونانستانك طوغريدن طوغرى‌يه اويوشملرى وشايد ائتلاف افكار حاصل اوله‌جق اولورسه طرفينك حدود بوينده‌كى عسكرلرينى چكملرى خصوصنى دخى تكليف ايلمش ايمش . يونانك دفع اختلاف حقنده‌كى نيتى خالص اوله‌جق اولسه‌يدى هرحالده كريددن كف يد مداخله ايلمك شرطيله يونانستان ايله حدودده‌كى عسكرلرك كرى چكلمسى حقنده برمذاكره‌يه كيريشيلمسى امكانى اولور ايدى .

دولت عليه ايچون يونان ايله طوغريدن طوغرى‌يه مذاكره‌يه كيريشمك يالكز بر صورتله ممكن ايدى‌كه بلا قيد وشرط كريددن چكلمكدن عبارت اولان بوصورته يونان دول معظمه‌نك اخطاريله موافقت كوسترمامشيكن شمدى كنديلكندن موافقت كوسترمسى اقتضا ايدر ايدى .

يونانده بويله بر نيت يوق ايكن موسيو ماوروغورداتو طرفندن خارجيه نظارتنه او يولده بر تكليف درميانده نه معنا اوله‌جغنى اكلامق قابل اولمز ظننده‌يز . باخصوصكه يونان دولتى برطرفدن درسعادت سفيرى واسطه‌سيله طوغريدن طوغرى‌يه

او یوشمق تکلیفی درمیان ایلر ایکن دیکر جهتدن حدودده‌کی قوتنی تقویه‌یه اقدام ایدرك تسالیا اردوسی باشقوماندانلغنه تعیین اولنان ولی عهد پرنس قسطنطنك مارتك یکرمی یدنجی کیجه‌سی (ایسفاقتریا) واپوریله غلوسه واوزادن یکیشهره اعزامی یواش یواش هردرلو احتمال ائتلافك زائل اولوب حسم اختلافه قلیجك واسطه ایدیله‌جکنی کوستره‌جك دلائلدن بولنیوردی .

مارت افرنجینك اوتوزنجی کونی آتنه‌ده‌کی سفرای اجنبیه روسیه سفیری موسیو اونونك نزدنده عقد انجمن مشورت ایلمش اولدقلرندن بوکیفیت یونان سواحلنك آبلوقه تحتنه آلندیغنی مشعر یونان حکومتنه برنوطه تقدیم ایدیله‌جکنه مقدمه اوله‌رق تلقی ایدلمش وحتی آتنه‌دن اوروپا غزته‌لرینه او یولده تلغراف چکلمش ایدی .

فی الحقیقه صکره‌دن نشر اولنان مائی وصاری کتابلر مندرجاتنه نظراً یونان سواحلنك آبلوقه‌سی بین الدول جای بحث ومذاکره اولمامش دکلدر . از جمله یونانستانك تسالیا اردوسنی طریق تقویه‌سی غلوس لیمانی اولدیغندن اوراسی آبلوقه ایدیله‌جك اولورسه آتنه‌دن ویونانستانك جهات سائره‌سندن تسالیا اردوسنه عسکر ومهمات ارسالی امکانی قالمیه‌رق او حالده یونانلیلرك آمال دولیه‌یه متابعته مجبور قاله‌جقلری بعض دولتلر طرفندن نظر ملاحظه‌یه آلنوب برتکلیف صورتنده میدانه چیقارلمش ایسه‌ده انکلتره دولتی اول امرده بوتکلیفه روی موافقت کوسترمیوب ایکی طرف اردولرینی حدوددن بر ایکی کیلومترو بری‌یه آلدیره‌رق آراده بر منطقهٔ بی طرفی تشکیلیله چارپیشمه‌یه میدان ویرمامك تدبیرینی توصیه ایتمش وفقط اوزون اوزادی بحث ومذاکره‌دن صکره بو تدبیرك قابل اجرا اولمدیغی تحقق ایتمسی اوزرینه ترکی اولی کورولمشدر .

شو تفصیلاتدن منفهم اولیورکه کرید آبلوقه‌سی اعلان ایدیلوب یونانستان ایله جزیره‌ده‌کی اشقیانك مناسباتی قطع ایدیله‌لیدن بری یونانك نقطهٔ نظری دکیشمش یعنی اوته‌دنبری سویلندیکی وجه ایله حدود عثمانیه‌یه تعرض ایتمك فکرینه کتدکجه قوت ویرمکده بولنمش اولدیغندن دول معظمه‌ده شمدی سلطنت سنیه ایله یونان آراسنده برمحاربه ظهورینی منع ایده‌جك تدبیر آرامق مجبوریتنه دوشمشلر ایدی .

یونانی حربه کیریشمکدن منع ایده‌جك اك مؤثر تدبیر پیره وغلوس لیمانلرینك آبلوقه ایدیلوب تسالیا اردوسنك خط مواصله‌سنی کسمك وبو صورتله مذکور اردویی طاغتمغه مجبور ایلمك خصوصی ایدی . فقط بوتدبیر تحشیدات یونانیه تماملیه اجرا ایدلمزدن اول مؤثر اوله‌بیلیر ایدی . یوقسه

يونانيلر لزومى قدر عسكرى، بالجمله مهمات وسائره‌يى غلوس طريقيله تسالیایه کچیردکدن صکره غلوس ليمانى آبلوقه ايتمك اوراده بوش بوشنه بكجيلك ايتمك ديمك ايدى . بونك ايچون تساليادە يونان اردوسى تحشيد ايدلدكدن صكره يونانى حربه كيريشمكدن منع ايده‌جك الك مؤثر چاره آتنه و پيره اوكلرنده بر نمايش بحرى اجرا ايتمك ، يونانك سفائن حربيه‌سنى ضبط ايتمك پيره ليمانى آبلوقه ايلمك كبى شيلر ايدى . فقط بوتدبيرلردن هر هانكيسنه توسل ايدلسه يونانيلر طرفندن ذره‌جه ممانعت كوسترلمسى دول معظمه‌يى يونانه طوغريدن طوغرىيه اعلان حرب ايتمكه سوق ايده‌جك ايدى كه دول معظمه يالكز بونى آرزو ايتميورلر ايدى .

معلومدركه يونان كبى اهميتسز كوچك بر دولته قارشى اولسه دخى ينه اعلان حرب ايدلدكدن صكره شقايه محل قالمز . اعلان حربك مقتضاسى نه ايسه تماميله اجرا ايدلمك لازم كلير .

كريد سواحلنده آبلوقه اعلان ايدلمسى متعاقب جزيره‌يه ياناشمق ايستين يونان سفينه‌لرندن بريسنك باطيرلمش اولمسى ، ديكرلرينك طوتلمسى اصولاً اعلان حرب ايدلديكى زمان نه اولمق لازم كله‌جكنه دليلدر .

سواحل يونانيه آبلوقه ايديلوب‌ده يونانيلر ينه مخالفتده دوام ايدر و بناءً عليه دولتلرى اعلان حربه مجبور ايدرلر انديشه‌سى و آلتى دولت معظمه‌نك بر كوچك يونانى ازمك ايچون بالاتحاد حركت ايتملرينك اوروپا افكار عموميه‌سنده حاصل ايده‌جكى تأثيرات نتيجه‌سنده بلكه‌ده دولتلردن بعضيسنك اتحاد دوليدن چكيله‌جكى واو حالده اوروپا احوالنك بتون بتون قاريشه‌جغى احتمالنك نظر دقته آلنمسى دولتلرى يونانه قارشى صوك درجه التزام شدت ايلمكدن آليقو يوردى . يوقسه بو كبى ملاحظات مانع اولمامش اولسه‌يدى دول معظمه‌نك بر ايكى ساعت ظرفنده يونانى دائرۀ مطاوعت ورضا جويى‌يه ادخال ايتملرى ايشدن بيله دكل ايدى .

كريد جزيره‌سى اطرافنده آبلوقه تأسيسندن مقصد يونانستانك اورايه يكيدن عسكر ومهمات كوندرمسنى امكان خارجنه چيقارمق ، نصلسه بردفعه جزيره‌يه چيقمش اولان يونان عسكرينى ترك جزيره‌يه مجبور ايتمك و بونلرك نتيجة النتيجه‌سى اوله‌رق‌ده جزيره‌ده بين الاهالى موجود بولنان نفسانيت وخصومتى برطرف ايدوب آسايش وراحت عموميه‌يى اعاده ايلمك خصوصلرى ايدى . آبلوقه‌نك موقع تطبيق واجرايه وضعى بو

آمالك مقدمات امكان حصولنی اولسون كوستره‌بیلدی‌می ؟

آبلوقه اعلانی تاریخندن نیسان افرنجینك ابتداسنه قدر جریان ایدن كرید وقوعاتی بوراده خلاصه ایده‌جك اولورسه‌ق تدبیر مذكورك بر حسن تأثیر كوستره‌مامش اولدیغی تحقق ایدر .

آبلوقه‌نك اعلانی ودول معظمه قوماندانلری طرفندن برخط سكون تعیینی وبو خط داخلنه تجاوز ایتمك املنده بولنه‌جق اشقیانك اوزرینه آتش ایدیله‌جكنك كندیلرینه تبلیغی ایله برابر تحریكات یونانیه نتیجه‌سی اوله‌رق اشقیا تجاوزدن خالی قالمیورلر ایدی .

مارتك اوتوزنجی كونی سودا جهتنده‌كی اشقیا عزالدین استحكامنه حاكم اولان سطح مائللردن بریسنی هجوم ایله ضبط ایدرك مذكور استحكامی تهدید ایتمكه باشلامش اولدقلرندن سودا لیماننده لنكرانداز بولنان انكلیز روس وآوستریا سفائن حربیه‌سی [*] یوم مذكورده اشقیانك موقعلرینی طوپه طوتدقلری كبی ایرتسی كونی‌ده طوپ انداختنده دوام ایدرك اشقیایی طوتدقلری موقعلری ترك ایتمكه وتپه‌یه ركز ایلدكلری یونان باندیره‌سنی ایندیرمكه مجبور ایلمشلردر .

دیگر جهتدن اشقیا خانیه شهرینه جریان ایدن صولرك مقسمی اولوب (صو باشی) دیمكله معروف بولنان محله طوغری ایلریلمك استعدادینی‌ده كوسترمش اولدقلرندن بر مفرزه عساكر مختلطه عثمانلی عسكریله برابر اوراسنك مدافعه ومحافظه‌سنه مأمور اولمشدر .

سودا لیماننده‌كی دول معظمه آمیراللری بالذات قره‌یه چیقه‌رق عزالدین استحكامیله جوارینی معاینه ایدوب مذكور استحكامه عساكر مختلطه اقامه‌سنه لزوم اولمیه‌جغنی وعساكر عثمانیه‌نك اوراسنی مدافعه ومحافظه‌یه كفایت ایده‌جكنی بالتقدیر سفینه‌لرینه عودت ایلمشلردر .

آمیراللر طرفندن كرید اهالیسنه

[*] آبلوقه مقرراتجه كیساموس كورفزی ایله غرب ساحلنك محافظه‌سی آوستریا سفائننه حواله ایدلمش اولوب مذكورلر سواحلی طولاشمقله برابر كیساموس كورفزینی مركز آرام اتخاذ ایتمشلردی .

(كیساموس) ك جهت شرقیه‌سنده دولت علیه ایله دول سائره سفائنندن مركب برفیلو خانیه لیمانی محافظه ایدیوردی .

(آقروتیری) دن (دیا) برونه قدر اولان سواحل روسیه سفائننك تحت محافظه‌سنده ایدی .

دیا برونندن اسپینالونغه‌یه قدر اولان مواقعك محافظه‌سنه انكلیز سفائنی مأمور ایدلمشدی .

جزیره‌نك جهت شمالیه‌سی تا ساحونه قدر فرانسز سفائنی طرفندن محافظه اولنوب اورادن دخی ایتالیان سفینه‌لری تا جنوبده‌كی هیه‌را پتره‌یه قدر محافظه ایتمكده ایدیلر . آوستریا ایله ایتالیا گمیلرینك محافظه‌سنه مأمور اولدیغی محلك آراسنده‌كی مسافه روسیه انكلتره ایتالیا فرانسه سفائننك تحت محافظه‌سنه تودیع ایدلمشدی .

خطاباً نشر اولنان بیاننامه‌ده داخل جزیره‌ده تقریر سکون و آسایش ایچون دول معظمه طرفندن مصروف اولان همت وغیرتی ثمره‌دار ایده‌جك درجه‌ده عمومك صرف مساعی ایلمسی لازم‌كله‌جكنی بیان ایلدكلری حالده كرید خرستیانلرینك یونانلیلردن آلدقلری تعلیمات وتشویقات اوزرینه دول معظمه‌یه میدان اوقورجه‌سنه حركتده دوام ایتملری اوروپا زمامدارانی پك زیاده مغبرایدیوردی‌كه انكلتره خارجیه مستشاری موسیو (كورزون) ك عوام قاره‌سنده میرآلای (واسوس) ك عادتا دول معظمه‌یه اعلان حرب ایتمش كبی طاورانمقده اولمسندن شكایت ایلدیكنه دائر بالایه قید اولنان معلومات بواغبرارك اظهاری دیمك ایدی . دول معظمه میرالای (واسوس) ك حركاتندن طولایی یونان حكومتنه شكایت ایتمش ویونان حكومتی‌ده میرالای مرقومدن استیضاح كیفیت ایتمش اوللیدركه میرالای بالذات یونان قرالنه یازدیغی عریضه‌ده « آمیراللر خرستیانلرك مدافعه نتیله وقوعبولان هرحركتنه بومباردمان آتشیله مقابله ایتمكده اولدقلری حالده خلاف وعدلری اوله‌رق (قانتانوس) ده‌كی مسلمانلرك محضا نهب وغارت و یانغین ایقاع ایتمك اوزره مسلحاً چیقملرینه مساعده كوسترمشلردر .

دون بر مفرزهٔ مختلطه (آنه‌مباللی) موقعنی تحت اشغاله آله‌رق (قاستللی) قلعه‌سنده محصور بولنان مسلمانلره ذخیره ومأكولات كوتورمشدر .

آمیراللر اخبار كاذبه‌یی جامع اوله‌رق دولتلرینه‌كوندرمكده اولدقلری راپورلرده بنم ملاقساده آلمش اولدیغم اسرایی قتل وتلف ایتمش اولدیغمی وحانیه جوارینه تعرض وتجاوز اولنمیه‌جغنی رسماً بیان ایتمكله برابر تجاوزده بولندیغمی یازمقده‌درلر .

آمیراللره شدیدالمأل بر پروتستونامه تقدیم ایده‌جكم . »

زمیننده بث شكوا ایلمش اولدیغی‌اولا آتنه غزته‌لری وآنلردن نقلاً دخی بتون اوروپا غزته‌لری یازمشلردر .

رتبه وحیثیتلری وموقع ومنفعتلری ایجابنجه‌دولتلرینه یاكاش معلومات ویره‌جكلرینه‌قطعاً براحتمال ویریله‌مین آمیراللری یالانجی چیقارمق غیرتی یونانلیلرده ایلك دفعه‌كورولمامكده بولنمش‌اولدیغندن میرالای (واسوس) ك بالاده‌كی افاداتی جالب استغراب اولمز .

اوروپا بدایت‌مسئله‌دن بری یونانلیلرك بوكبی پك چوق معاملاتنی كورمش آرتق آنلرله الفت ایتمش اولدیغندن محافل‌رسمیه وغیر رسمیه‌ده معاملات مذكوره خندهٔ استغرابی بیله جلب ایتمیه‌جك درجه‌ده استخفاف اولنیوردی .

یونان ولی عهدی پرنس قسطنطینك تسالیا اردوسی باش قوماندانلغنی درعهده ایتمك اوزره آتنه‌دن یکیشهره عزیمت ایلدیکی بالاده یازلمشیدی .

مومی‌الیه اورایه مواصلتنده قوماندانلغی بالفعل درعهده ایدرك عسکری بر میدانده جمع ایله کندیلرینه خطاباً برنطق ایراد ایدوب اطاعت عسکریه‌یه‌رعایتی، التزام صبر وسکون ایدوب متانت کوسترمکی توصیه ایلمش اولدیغندن « عسکر دخی یشاسون پرنس قسطنطین ! یشاسون حرب ! » دیه باغیرمشلردر .

بو ارالق حدودده تك توك وقوعات ظهوره کلمکه باشلامشیدی . یونان ضابطانندن بریسی حدودی کچمك تشبثنده بولندیغندن عثمانلی قره‌غوللرندن بریسی اوزرینه آتش ایتمش و بونك اوزرینه جوارده‌کی قله‌لردن بریسنده‌کی یونان عسکری ضابطك امدادینه شتاب ایله عثمانلی قره‌غولنی جرح وتلف ایتمش و بناءً علیه منازعه آزشمق استعدادینی آلمش ایسه‌ده طرفین ضابطانك مداخله‌سیله بر سوء نتیجه حاصل اولمامشدر .

یونانلیلر سرکردهٔ اشقیا معهود چاناکینك برطاقم ارباب شقاوت ایله حدود عثمانیه‌یی کچه‌رك عساکر عثمانیه ایله برخیلی محاربه ایتدکدن صکره بونلردن ایبجه آدملری قتل وجرح ایله تکرار حدود یونانیه‌یه عودت ایلدیکنی باتلغراف اوروپایه اخبار ایله اعلان مباهات وافتخار ایلمشلرسه‌ده اوزمان حدود عثمانیه‌ده یوزطابوری متجاوز عساکر شاهانه موجود بولنور ایکن برآووچ اشقیانك حدودی کچه‌رك عساکر شاهانه ایله محاربه ایدوب تلفات ویرمکسزین ، سالماً حدود یونانیه‌یه کچمسی یونان تاریخ قدیمنده پك چوق امثالنه تصادف اولنان اسطوره وافسانه‌لره پك مشابه بولندیغندن اوروپاجه طوغری برخبر اولمق اوزره تلقی اولنمامشیدی .

شو آره‌لق یونان استقلالنك یوم اعلانی اولان نیسانك التنجی کونی تقرب ایتمکده اولدیغندن آتنه واوروپا مطبوعاتی یونانلیلرك یوم مذکورده حدود عثمانیه‌یی تجاوز ایتملری احتمالی اولدیغنه دائر بعض حوادث یازمشلردر .

حکومت سنیه یونانستانك حدود خاقانی بو یده دخی کوندن کونه آمال تجاوزکارانه آثاری کوسترمکده اولدیغنی و یونانه قارشی ایدیله‌جك معاملهٔ دولیه‌نك قرارلشدیرلمسی ایسه کوندن کونه کجیکمکده بولندیغنی نظر دقته آله‌رق یونانك آمال تجاوزکارانه‌سی اوکنه قطعیاً سد حائل اوله‌جق مقررات دولیه اتخاذ اولنمسی و یاخود دخی دولت علیه‌نك یونانستانه قارشی معاملاتنده سربست براقلمسی لازم کله‌جکندن بحثله دول معظمه‌یه برتحریرات عمومیه ارسال بیورمشدر .

یونان سواحلیله لیمانلرینك آبلوقه ایدیله‌جکی روایتی میدانده طولاشیورسه‌ده بوبابده هنوز بر قرارقطعی موجود اولمیوب قابینه‌لر یالکزمذاکرات ایله وقت کچیریورلر ایدی . فی الحقیقه اوروپا مراکز مهمهٔ سیاسیه‌سندن آلنان تلغرافنامه‌لرده یونانستان خطا ایدوب‌ده دولت علیه‌یه اعلان حرب ایده‌جك اولورسه بوحرکتك نتیجه‌سندن تولد ایده‌جك هر درلو مسئولیتك کندیسنه ترك اولنمسی دولتلرجه مقرر بولندیغندن ، انکلتره ایله دول سائره‌نك اتحاد دولی‌یی محافظه عزم وغیرتنده اولدقلرندن بحث اولنوب روسیه‌نك یونانه قارشی نه فکر ومسلکده بولندیغنی کوستره‌جك نیم رسمی نشریاتدن کری طورولمیور ایدی‌که بوکبی نشریانه برنمونه اولمق اوزره (ژورنال دوسن پترسبورغ) غزته‌سنك زیرده‌کی فقره‌سنی ترجمه ایله بورایه درجه لزوم کوردك :

« یونانستانك شایان تأسف برعناد ایله محافظه ایتمکده اولدیغی خط حرکت محرکانه وتجاوزکارانه دولتلری خلاف آرزولری اوله‌رق آتنه کورفزینك آبلوقه‌سنی موقع اجرایه وضعه مجبور ایدیور .

میرالای واسوس ایله‌عسکرینی کریدده بولندیرمقده دوام ایدن یونان حکومتی بو حرکتی ایله کریدلیلرك باشنه هر درلو بلایا ومصائبی کتیرمکدن ودولتلری کرید اهالیسنك آمال حقیقیه‌سی نه اولدیغنی آکلامقدن منع ایلمکده‌در .

کریدك اصل اهالیسی، رؤساسی یونان کوکلیسی،ضابطی دکلسه بیله هرحالده یونان تحت نفوذنده بولنان اشقیانك تسویلاتیله اوروپا دول معظمه‌سی مأمورلرینك واصل اوله‌میه‌جقلری یرلرده بولنمقده اولدقلرندن دولتلر ایچون بونلرك افکار وآمال صحیحه‌لرینی آکلامق قابل اولمیه‌جغی آمیراللر ایله قونسولوسلرك راپورلرندن مستبان اولیور .

میرالای (واسوس) ك افعال وحرکاتنه کلنجه تماميله معلومدر . بوضابط بتون دول معظمه‌یه اعلان حرب ایده‌جك درجه‌ده ایلری کیتمامش میدر ؟

یونان کبی ذکی اولمسی لازم کلن بر قومدن شویله اکلاشلمز برحرکت وقوعه کلمکله برابر هردرلو معاملات افراطکارانه طرفداری اولان بعض غلیانه کلمش آدملر یا نیسانك آلتنجی کونی ویاخود دخی یونان لیمانلری آبلوقه ایدیلیر ایدلمز دولت علیه‌یه اعلان حرب ایتمك املنده بولنیورلر .

بویله‌بیوك برمجنونلغك وقوعه‌کله‌جکنه هیچ‌ده احتمال ویریله‌مز. فقط شاید اویله برشی وقوعه‌کله‌جك‌اولورسه بالجمله مقاصدی محافظهٔ مسالمتدن عبارت اولان اوروپایه میدان اوقورجه‌سنه وقوعبولان معامله‌نك مسئول یکانه‌سی یونانستان‌اولمش‌اوله‌جقدر .

آلاصونیه اردوی همایونی ایکنجی فرقه قوماندانی فریقان کرامدن
سعادتلو عمر نشأت پاشا حضرتلری

یونانستانی غایت مؤلم احواله اوغراده جق خیالاته وجود و یرمکدن فارغ اوله جق زمان کلمشدر . بوکون هر هانکی دولت اولورسه اولسون بر حرکت تجاوزکارانه ده بولنورسه بونک جزاسنی چکه جکنده شبهه ایدیله مز .

یونانستان بهمه حال بر محاربه یه کیریشه جک اولورسه کیمسه دن معاونت کورمیه جکندن امین اولملیدر . هم ده بوصورتله باشلایه جق اولان بر محاربه نک نتیجه سی نه اولورسه اولسون دولتلر تعرضه ابتدار ایده نک بو تعرضدن ذره جه مستفید اولمسنه مساعده کوسترمیه جکلردر .

دول معظمه یونانی کندیلکندن باشنه دعوت ایتمک ایستدیکی بلادن قورتارمق اوزره هر بر واسطه‌یه مراجعت ایتمش اولدقلرندن آرتق بو شیدن متأثر اولمزلر . آرالرنده موجود اولان اتحاد لایتغیر نتیجه‌ده قواعد آسایش پروریسنك ، حق وعدلك غلبه ایده‌جکنه وصلح و آسایشك محافظه ایدیله‌جکنه اك قوتلی دلیلدر . چونکه بالفرض بعض متفرق قاریشقلقلر ظهور ایتمش اولسه دخی بو اتحاد دولی مذکور قاریشقلقلرك دائره‌سنی تحدیده وحین حاجتده قاریشقلقلری امحایه کفایت ایده‌جکدر . »

« ژورنال دوسن پترسبورغ »ك روسیه خارجیه نظارتی طرفندن وقوعبولان تلقینات اوزرینه یازلمش اولمسنده شبهه بولنمیان شو فقره‌سی یونانستانه ویرلمش صوك بر نصیحت عد اولنور .

فقرهٔ مذکوره مألندن مسؤلیت حرب جهتنه عائد بعض احکام دخی استخراج اولنور . مثلا نیسانك التنجی کونی ویاخود آندن صکره یونانستانك بهمه‌حال حدود دولت علیه‌یه تخطی وتجاوز ایده‌جکی دولتلرجه امور معلومه‌دن اولدیغی فقرهٔ مذکوره‌دن صراحةً مستبان اولمقده اولدیغی کبی یونانستانك خلاف آرزوی دولی آچه‌جغی بر حربك نتیجه‌سی نه اولورسه اولسون مادامکه تعرض یونانستان جهتنده بولنه‌جقدر حرب مذکوردن کندیسنك ذره‌جه مستفید اوله‌میه‌جغی کیفیتك بین الدول قرارکیر اولدیغی دخی آکلاشلمشدرکه بو ایکنجی جهتك مؤخراً برنوطه طرزنده یونان حکومتنه تبلیغی (ژورنال دوسن پترسبورغ) طرفندن یازلمش فقره‌نك روسیه خارجیه نظارتنك اثر تلقینی اولدیغنی صراحةً کوسترر .

نیسانك دردنجی کونی انکلتره خارجیه مستشاری موسیو (کورزون) طرفندن ایراد اولنان بر نطقده آفاق سیاسیه‌ده برخیلی بلوطلر بریکیورسه‌ده دولتلرك ظهور حربی منع ایده‌جکلری امیدنده بولندیغنی ودولت علیه‌نك ادامهٔ تمامیت ملکیه‌سی اساس حقوق بین الملل صره‌سنه کچمش اولدیغی جهتله یونانك آرزوسی وجه ایله کریدده وسائر جهتلرده کندیسنه برکونه مساعده کوستریله‌میه‌جکنی بیان ایلمشدر .

موسیو (کورزون)ك دولتلر طرفندن ظهور حربك منع اولنه‌جغنه دائر بیان ایلدیکی امید او آرالق یونانه تبلیغی قرارکیر اولمق اوزره بولنمش دیکر برنوطه‌نك حاصل ایده‌جکی ملحوظ اولان تأثیرات احتمالیه درمیان ایدلمش برشی اولملیدر .

فی الحقیقه دولتلر کرید آبلوقه‌سنك بر حسن نتیجه حاصل ایده‌جکنی امید ایلدکلری کبی یونانستان شاید دولت علیه‌یه تجاوز وتعرض

ایده‌جك اولورسه اراضی جهتندن بر کونه استفاده تأمین ایده‌جکی فکرینی خاطرندن چیقارمسنه دائر کندیسنه بر نوطه تبلیغی صورتیله نیسانك بشنجی کونندن صکره اتخاذ اولنان برقرارك یونانی بهمه حال ایلری‌یه آتلمقدن منع ایده‌جکی امیدنده بولنیورلردی .

یونان استقلالنك سنهٔ دوریه‌سی یوم مخصوصنه مصادف اولان نیسانك التنجی کونی هر طرفجه امید ایدلدیکی وجه ایله یونانلیلرده حدود خاقانی‌یه طوغری اثر تجاوز کورلمامشدر .

بعض اوروپا غزته‌لری یوم مذکور صالی‌یه مصادف اولوب صالی کونی ایسه یونانلیلر نزدنده اوته‌دنبری مشئوم اولدیغی جهتله اوکون ذاتاً یونانلیلرك حرکت ایتمسی امکانی بولنمدیغنی یازمشلردر .

مع مافیه آتنه ایله یونانستانك دیکر طرفلرنده ویکیشهر وجهات سائره‌ده پك چوق پالیقاریالر قفالری توتسیله دکدنصکره « زیتو پوله‌مو! » یعنی « یشاسون حرب ! » صدالرینی عیوقه چیقارمقدن وبو آراده شیشه قدح قیرمق کبی نمایشلر اجراسندن کری طورمامشلردر .

یونانلیلرك سنهٔ دوریهٔ استقلاللری یوم مخصوصنده حدود شاهانه‌یه تخطی وتجاوز ایتملری ملحوظ بولندیغی حکومت سنیه‌جه نظر اهمیته آلنه‌رق حدود یونانیه عموم قوماندانی والاصونیه اردوی همایونی مشیری دولتلو ادهم پاشا حضرتلرینه ویریلن امرده یوم مذکورده عساکر شاهانه‌نك سلاح بدست مدافعه بولنوب هر نره‌ده جزئی بر تجاوز اثری کوریلور ایسه ذرعقب مقابله اولنمسی اخطار اولنمشدر .

یونانلیلرك فی ٦ نیسان افرنجی تاریخنده حدود خاقانی‌یه تجاوز ایده‌جکلری یالکز سلطنت سنیه‌جه استخبار ایدلمش اولمیوب (ژورنال دوسن پترسبورغ) غزته‌سنك بالایه درج قلنان فقره‌سی مآلنه کوره بوخصوص دول سائره‌جه دخی محسوس بولندیغندن آتنه‌ده‌کی سفرا دولتلرندن الدقلری تعلیمات اوزرینه یونان خارجیه ناظرینك نزدینه بالعزیمه یونانستان حدود خاقانی‌یه طوغری تعرض وتجاوزه قیام ایده‌جك اولورسه هر درلو مسئولیت کندیسنه عائد وراجع اوله‌جغی کبی نتیجهٔ حربده امکان استفاده‌سی اولمیه‌جغنی شفاهاً بیان وتبلیغ ایلدکاری کبی نیسانك التنجی کونی زیرده‌کی نوطه‌یی‌ده تقدیم ایلمشلردر. [*]

« زیرده واضع الامضا سفرا دولت متبوعه‌لرندن آلمش اولدقلری تعلیمات اوزرینه عثمانلی یونان حدودی بوینده بر کونه معاملهٔ تجاوزکارانه ظهوره کلدیکی تقدیرده

[*] مذکور نوطه‌نك برصورتی طرف سلطنت سنیه‌یه دخی تبلیغ اولنمشدر .

بونك بتون مسئوليتی تجاوز وتعرضه تصدی ایده جك اولانه عائد اوله جغنی بیان ایدرلر .

بوندن بشقه دولتلر مسالمت عمومیه یی بهمه حال محافظه ایتمك امانده اولدقلری جهتله حدودده باشلایه جق محاربه نك صوكی نه اولورسه اولسون تجاوز وتعرض ایدنك حركت تجاوزكارانه سندن مستفید اولماسنه قطعیاً مساعده كوستره میه جكلردر . »

یونانستانك حدود خاقانی یه تجاوزدن بر امیدی اوله بیلیر ایدی كه اوده یوزده یوز احتمالی اولمدیغی حالده ایلك حمله ده بر غلبه تأمین ایده جك اولورسه براز اراضی قوپارمق و برتصحیح حدود ادعاسی میدانه چیقارمق كیفیتی ایدی .

دول معظمه كندیسنك اك زیاده مدار استنادی اولان بو امیدك بیهوده اولدیغنی كوسترمك و بناءً علیه تجاوز وتعرضه قیام ایتسه دخی نتیجه سنده النه برفائده كچمیه ـ جكنی نظرنده اثبات ایلمك اوزره یونانستانه بروجه بالا برنوطه تقدیم ایدنجه دولت مذكوره نك آرتق مسالمتی اخلال ایتامك ودولتلرك كوستردیكی مسلكه انسلاك ایلمك جهتنی التزام ایده جكنی امید ایدیورلردی .

اوروپا مطبوعاتی ده علی العموم بوامیده اشتراك ایدرك اك صوك تقدیم اولنان نوطه نك یونانستانی دوشونديره جكندن وشمدی یه قدر طریقهٔ مخالفتده واصل اولدیغی نقطه ده قالەرق آندن ایلریسنه كتمسنه میدان ویرمیه جكندن بحث ایدیورلردی .

فقط یونان رجالی اولجه ترویج مقاصده مدار اولورخلیاسنه بناءً (ئه تنیكی ئه تریا) جمعیتی واسطه سیله اهالی یی تحریك ایتمش ومملكتك هر یرنده آرتق بر دفعه سوز آیاغه دوشمش بولندیغندن شمدی حكیمانه ودور اندیشانه محاكمهٔ امور ایدوب كری چكلمك لزومنی حس ایلیه جك اولسه لر دخی بونی اجرایه امكان وزمان مساعد اولمزدی .

حتی اك زیاده معلومات موثوقه نشریله بنام اولان اوروپا غزته لری تسالیا اردوسی قوماندانی یونان ولیعهدی پرنس قسطنطین موجود معیتی قرق بیك كشیدن عبارت اولدیغنه كوره قارشیسنده كی یوز بیك كشیلك عثمانلی اردوسنه هجومی عادتا جنتكارانه بر معامله اوله جغنی نظر دقته آلوب حربك وقوعنی قطعیاً آرزو ایتمدیكنی یازمشلردركه برقاچ كون صكره اصل تجاوزی ینه (ئه تنیكی ئه تریا) جمعیتی طرفندن ترتیب وتجهیز ایدلمش كوكلیلرك ایقاعه تصدی ایلمش اولدقلرینه نظراً یونان عسكرینك سوق واداره سی كبی مهم بركیفیتك ده مذكور جمعیتك ید مفسدتنه كچمش بولندیغی تحقق ایلمشدر .

جمعیت مذكوره نك ترتیبی یونان استقلالنك یوم مخصوصنده حدودی تجاوز

حدود یونانیه اوچنجی فرقهٔ همایونی قوماندانی فریقان کرامدن سعادتلو
ممدوح پاشا حضرتلری

ایتمك ایسه‌ده قطعات عسکریه هنوز مطلوب وجه ایله استحضار ایدلمامش اولدقلرندن استکمالات لازمه‌یی اجرا ایدنجه‌یه قدر دها سکز اون کون وقت کچه‌جکی فی ۷ نیسان افرنجی تاریخیله آتنه‌دن « نور » غزته‌سنه کشیده قلنمش بر تلغرافنامه‌ده بیان ایدلمشدرکه صکره‌دن ظهور ایدن وقوعاته تمام توافقندن ناشی مذکور تلغرافنامه محتویاتی اك طوغری معلوماتی جامع بولنمش دیمکدر .

یونانستانه ویرلمش اولان نوطه‌نك

الاصونيه اردوی همایونی ارکان حربیه رئیسی فریق
سعادتلو عمر رشدی پاشا حضرتلری

بر صورتی جانب باب عالی یه‌ده تبلیغ ایدلمشدر .

دولت علیه ممالك یونانیه‌یه تجاوز فکرنده اولمدیغی جهتله نوطه محتویاتنك کندیسنه تعلق اولمیه‌جغی بدیهی بولندیغندن یالکز مذکور نوطه‌نك اخذ وقبول ایدلمش اولدیغی دولتلره بیلدیرمشدر .

یونانستانه کلنجه نوطه‌نك تبایغنی متعاقب آتنه‌ده وکلا صورت فوق‌العاده‌ده انعقاد ایدرك ساعتلرجه مذاکراتده بولنمش ایسه‌ده نوطه‌یه جواب ویریله‌مامشدر .

یونانستانك بو سکوتی پك قولای آکلاشیلیر . برایکی کونه قدر حدود شاهانه‌یه تجاوز ایتمکی بهمه حال عزم وجزم

ایتمش اولان بر حکومت « بزده فکر وامل تجاوز یوقدر . بناءً علیه بو نوطه محتویاتی بزه تعلق ایده‌مز » دیه‌جك اولسه برقاچ کون صکره وقوعبوله‌جق حرکتی ایله بو افاده‌سی آراسنده کوزلره چارپه‌جق بر تضاد بوله‌جغی واکر بن قومشولرمه هجوم وتعرض ایده‌جك اولورسه‌م بوکا اوروپانك نه مداخله‌سی اوله‌بیلیر ، ایقاع ایده‌جکم حربك نتیجه‌سنده مستفید اولوب اوله‌میه‌جغم کندیسیله حرب ایده‌جکم دولت آراسنده جریان ایده‌جك مذاکراتدن آکلاشیله - جقدر . » دیه‌جك اولسه حدود شاهانه‌یه بهمه‌حال تجاوز ایده‌جکنی تعرضك وقوعندن اول اعلان ایتمش اوله‌جغی بدیهی اولدیغندن یونان وکلاسی بورالرینی نظر دقته آلوب سکوتی اختیاره قرار ویرمشلردر .

یونانستان استقلالنك یوم وقوعنه تصادف ایدن نیسان افرنجینك التنجی کونی آتنه ایله یونانستانك جهات سائره‌سنده قوری نمایشلر ایله وقت کچیریلوب اکثر یرلرده « زیتو پوله‌مو » یعنی « یشاسون حرب ! » صدالری اظهار ایدلمشدر .

یوم مذکورده آتنه‌ده یالکز دولت علیه سفارتخانه‌سیله آلمانیا وآوستریا سفار - تخانه‌لری سنجاق کشیده ایدرك ابراز مأثر احترامسازی ایلمامشلردر .

دولت علیه سفارتنك سنجاق کشیده ایتمامسی سلطنت سنیه ایله یونان آراسنده‌کی مناسبات سیاسیه‌نك پك زیاده آچلمش اولمسندن و یونانلیلرك هنوز اعلان حرب ایدلمزدن اول سنجاغ عثمانی‌یه رعایتسزلکده بولنملرندن نشأت ایلمشیدی .

آلمانیا سفارتخانه‌سنه بایراق کشیده ایدلمامش اولمسی ده کرید اختلافاتنك بدایت ظهورندن بری آلمانیا دولتنك حقوق مللی خللدن محافظه ایلمك واوروپانك مرکزی عد اولنه‌بیلن بر یرده اشقیاجه تعرض وتجاوز وقوعنه میدان ویرمامك اوزره صرف ایلدیکی مساعیدن یونانلیلرك فوق العاده مغبر اوله‌رق آلمانیا علیهنده درلو محقرانه نمایشلره جرأت ایتمش اولملرندن نشأت ایلمشیدی .

آوستریایه کلنجه دولت مشار الیها سفائن حربیه‌سندن بریسی‌ده کرید صولرنده بر یونان سفینه‌سنی غرق ایدرك یونانلیلره قارشی بیوك بر اثر خصومت کوسترمش و بونك اوزرینه یونان حکومتنك پروتستو - سنی دعوت ایتمش والحاصل یونان حکومتی اوستریا ایله اولان مناسباتی‌ده خللدار ایتمش اولدیغندن آتنه‌ده‌کی آوستریا سفار - تخانه‌سی‌ده مراسم احترامی ایفایه مجبوریت حس ایتمامشدر .

نیسانك آلتنجی کونی آتنه‌نك احوالی مبین اوله‌رق اوروپا غزته‌لرینه کشیده

ایدلمش اولان تلغرافنامه‌لردن بر ایکیسنی شورایه درج ایتمکی مناسب کوردك :

آتنه ٦ نیسان (وقت ظهر)

یونان استقلالنك یوم مخصوصی مناسبتیله بتون شهر یونان باندیره‌لریله دونادلمشدر . فقط دول اجنبیه باندیره‌لری هیچ بر یرده کشاد ایدلمامشدر .

بیوك کلیساده قرائت ایدیله‌جك (ته‌ده‌ئوم) دعاسنده حاضر بولنمق اوزره هیئت سفرا دخی آرابه‌لرله کلیسایه کتمشلردر .

سفرانك حین عزیمتنده برکونه نمایش اجرا اولنمامشدر .

قرال ایله خاندان قرالی اعضاسنی ووکلا وسفرایی حامل اولان عربه‌لر کچر ایکن « یشاسون حرب ! » کلماتنی حاوی بیکلرجه کاغدلر اهالی‌یه توزیع ایدلمشدر .

موکب قرالی کلیسا اوکنه واصل اولدیغی زمان اهالی برچوق دفعه‌لر «یشاسون کرید ! یشاسون حرب ! یشاسون قرال » دیه باغرمشلردر .

آتنه ٦ نیسان (آقشام)

نمایشجیلر سرای میدانی اوکنده طوره‌رق قرالك بالقونه چیقمسنی مصراً طلب ایلمشلردر . بو آرالق غلبه‌لك آراسندن برقاچ ال سلاح پاطلادلمش اولد- یغندن سرای اطرافی برعسکری قوردونی ایله احاطه ایدلمش وفقط بر ایکی قول ضربه‌سندن بشقه هیچ برحادثه وقوع بولمامشدر .

(قونستی‌توسیون) میدانندە بیکلرجه اهالی بریکوب حرب ایدلمسی لزومندن بحث ایدرك ایراد نطق ایدن بر نطوقی دکله‌یورلر ایدی .

شهرك هرطرفنده برازدحام ، برهیجان وارسه‌ده هیچ بر یرده آسایش مختل اولمامشدر .

آتنه ٧ نیسان

قرال سرایی اوکنده طقوز کشی جریحه‌دار اولمشدرکه بونلردن یالکز بریسنك جریحه‌سی آغردر .

پولیس مأمورلرندن ایکی کشی‌ده جر- یحه‌دار اولمشدر .

آتنه ٧ نیسان (صباح)

سوقاقلرده فوق‌العاده ازدحام واردر . طاقم طاقم اهالی وطنپرورانه شرقیلر سویلیه‌رك و « حرب ! حرب ! » دیه باغیره‌رق سوقا- قلرده کز یورلر .

آقشامك ساعت طقوزینه طوغری (قونستی توسیون) میدانینه یکرمی قدر انکلیز وایتالیان کوکلیلرینك ورودی اهالینك نمایشلر اجراسنه باعث اولمشدر .

اهالی صباحه قدر سرایك اوکنده

طوروب « یشاسون حرب ! » صدالرینی اظهار ایتمشلر وقرالی بهمه حال کورمك ایستمشلردر .

مذکور نمایشلرك یکیشهرده دخی صورت وقوعنی مبین اولان زیرده‌کی تلغرافنامه‌نك بالاده کیلره علاوةً درجنه لزوم کورونمشدر :

یکیشهر ٦ نیسان (اقشام)

بوکون سکون ایله کچمشدر . آقشامه طوغری برطاقم نمایشجیلر پرنس قسطنطینك اقامتکاهی اوکنده تجمع ایدرك « یشاسون حرب ! » دیه باغروب پرنسی کورمك آرزوسنی اظهار ایلمشلردر .

مومی الیهك یاورلرندن بریسی بالقونه چیقوب قرال ایله حکومتك منفعت مملکت نه‌یی استلزام ایدرسه آنی اجرا ایده‌جکلرینی بیان ایلمشدر . بونك اوزرینه غلبه‌لك « یشاسون حرب ! » صدالریله یواش یواش چکلمکه باشلامشدر .

شو کبی نمایشلر و یونان حکومتنك حرکات ومعاملات سائره‌سی بوندن صکره آرتق ظهور حربك اوکنی المق قابل اولمیه‌جغنی کوستریوردی .

ذاتاً دول معظمه طرفندن سلطنت سنیه ایله یونانستانه کوندرلمش اولان صوك نوطه ایکی طرفك قیود مخصوصه تحتنده بر برلریله چارپیشملرینه میدان ویره‌جك برشی اولوب دولتلرك منع وقوع حرب ایچون توسل ایده‌جکلری تدابیر مصلحانه‌نك صوکنجیسنی دخی اتخاذ ایلدکلرینه دلیل اوله‌رق بوندن صکره نوبت اجرا آتك قلمدن سیفه انتقال ایده‌جکنی کوسترمشیدی .

نیسان افرنجینك بشنجی کونی درسعادتده وکلای فخام حضراتی ایله معزولین وکلادن ومشیران ووزرادن بعض ذواتدن مرکب اوله‌رق مابین همایون ملوکانه‌ده برمجلس فوق العاده انعقادیله احوالك آلدیغی رنك اخیر حقنده تعاطیٔ افکار ایدلمش اولدیغی کبی سفرا دخی آیریجه عقد انجمن مشورت ایلمشلردر .

مجلس مخصوص وکلانك ختام مذاکراتنده حدود یونانیه عموم قوماندانی دولتلو ادهم پاشا حضرتلرینه بر تلغرافنامه کشیده‌سیله ایرتسی کونی ایچون یونانلیلرك ملحوظ اولان تجاوزلرینه قارشو متبصر ومتیقظ بولنلمسی حقنده فرقه قوماندانلرینه اوامر مخصوصه اعطاسی تبلیغ اولنمش ویوم مذکورده فرق همایونده عساکر شاهانه‌نك نه صورتله وقت کچیردکلری وقوعات حربیه‌دن باحث اولان قسم آتیده بیان اولنمشدر .

یالکز شو قدرینی بوراده سویلیه‌لم که یونانینك آن بآن حدود شاهانه‌یی تجاوزه تشبث ایده‌جکی محقق اولدیغندن هرکس تفنکی، فشنکی النده حاضر بولنیوردی .

ایلك تجاوز مارت رومینك یكرمی سكزنجی ومارت افرنجینك طقوزنجی كونی صباحلین باشلامشدر .

یوم مذكورده صباحلین ساعت اون برده بیكه‌قریب یونانلی [*] حدود عثمانیه‌ده قرانیه وحدود یونانیه‌ده قالاباقه جهتندن حدودی تجاوزله (بالطینوس) بلوقهاوزی ایله دیكر اوچ عدد حدود قره‌غولنی یاقمشلردر .

یونان منابعندن ترشح ایدن اخباره كوره بو تجاوزكارلر (غوز ییوس) نامنده اسكندریه‌لی بر یونانینك قوماندەسی تحتنده بولنان «عساكر غیر منتظمه» چته‌لری ایمش . یونان عساكر منتظمه‌سی تجاوزه قاریشمامش ایمش .

شو تجاوز اوزرینه آتنه‌ده‌كی انكلتره وایتالیا سفیرلری یونان باش وكیلی دلییانی‌یی زیارت ایلدكلری كبی تجاوز واقع حقنده یونان خارجیه نظارتندن ایضاحات طلب ایلمشلردر .

آتنه محافل رسمیه‌سی كویا تجاوز واقعدن یونان حكومتنك خبری اولمدیغنی وحدود عثمانیه‌یه تجاوز ایدنلرك (ئه‌تنیكی ئه تریا) جمعیت فسادیه‌سی طرفندن ترتیب وتجهیز ایدلمش اولدقلرینی سفرایه بیان ایلدكلری كبی بو ادعای غریبی با تلغراف اوروپانك هر یرینه‌ده اشعار ایلمشلر وحتی سیاحت ایدوب حدودده عساكر منتظمه آراسنده بر منازعه ، محاربه وقوعه كلمامسنه فوق‌العاده دقت واعتنا ایتملری حقنده قوماندانلره امر ویرمش اولدقلرینی‌ده یازمشلردر .

بو تاریخك بدایتندن بری یازوب یازوب‌ده توكه‌ده‌مدیكمز غرائب واكاذیب یونانیه‌یه برضمیمه دها !

حدود عثمانیه‌یه تجاوز ایتمش اولان بینك كشی‌یی (ئه‌تنیكی ئه تریا) جمعیت فسادیه‌سی ترتیب وتجهیز ایتمش اولوب یونان حكومتنك عساكر مرقومه‌نك ترتیبندن ، تجهیزندن وحدود عثمانیه‌یه تجاوز ایده‌جكندن خبری یوق ایمش .

هله تجاوزده بولندقدن صكره حدودده‌كی عساكر منتظمه آراسنده برمنازعه ، محاربه وقوعه كلمامسنه فوق‌العاده اعتنا اولنمسی حقنده یونان قوماندانلرینه امر ویرلمش اولمسی ستر سوء نیت ایچون پك ماهرانه ترتیب ایدلمش ایسه‌ده نه فائده‌كه سوء نیت پك بدیهی ، پك ظاهر اولدیغندن بو كبی خدع سیاسیه ایله ستر واخفاسی قابل دكلدی !

خبر تجاوز آتنه‌یه واصل اولور اولمز حربیه ناظری یكیشهرده بولنان پرنس قسطنطین تسالیاده‌كی سائر رؤسای عسكریه ایله مخابرات تلغرافیه‌یه كرمی ویرمشدر .

[*] چیپر ییانی اسمنده برایتالیانك قوماندەسیله برقاچ یوز ایتالیان كوكللیسی ده برابر ایدی .

تجاوز ایدنلر عساکرعثمانیه‌دن یدکلری سلهٔ تأدیب اوزرینه‌درحال حدود یونانیه‌یه فراره مجبور اولمش اولدقلرندن یونان حکومتی بونی‌ده کویا کندی طرفندن ویریلن امر مخصوص اوزرینه حاصل اولمش برشی کبی کوسترمك ایستمش وفقط بوحرکت ومعامله‌سیله‌اولجه‌ترتیب‌وتجهیزندن وتجاوزندن بی‌خبر اولدیغنی اعلان وبیان ایلدیکی ارباب تجاوزك کندی امرینه تابع اولدقلرینی‌اثبات ایلدیکنی‌دوشونه‌مامشدر .

هر نه ایسه یونانلیلر ، یونان حکومتی هر نه دیمش ، نه حرکتده بولنمش اولسه‌لر دخی تجاوز وقوعبولمش وهم‌ده یونان طرفندن واقع اولمش دیمك ایدی .

فی‌الحقیقه حکومت یونانیه حدودده‌کی عثمانلی قره‌غوللرینك الك اول آتشه باشلامسی اوزرینه یونان قره‌غوللرینك‌ده آتش اجراسنه مجبور اولدیغنی بیان ایله بوبابده دخی مسئولیتی عثمانلیلره آتمق ایستمش ایسه‌ده یونانلیلرك ارباب تجاوز دیدکلری (ئه تنیکی ئه تریا) آدملریله برابر یونان عسکرینك دخی حدودی تجاوز ایلدکلری وحتی طوب ایله قله‌لردن اوچنی تخریب ایتدکلری مسلم اولدیغندن هر ادعاسی کبی یونان‌حکومتنك‌بوبابده‌کی بیاناتی‌ده سفسطه‌دن بشقه برشی دکل ایدی .

ایلك هجوم وتعرض اوزرینه مخبرلر وتلغراف آجنته‌لری طرفندن اولمق اوزره آلاصونیه‌دن چکیلن تلغرافنامه‌لرك اهمیتنه مبنی عیناً بورایه درج ایدلملرینه لزوم کورونمشدر :

« آژانس دوقسطنطینوپل » نام‌تلغراف اداره‌سی طرفندن

آلاصونیه ۹ نیسان (افرنجی)

برطاقم یونانلیلر «غره‌دورا» جوارنده کائن « قره‌بینا » ده عثمانلی طوپراغنه داخل اولمشلردر .

عساکر عثمانیه یونانلیلر اوزرینه آتش ایتمشلردر . محاربه دوام ایدیور .

[اشبوتلغرافنامه‌ده «غره‌دورا» دنیلن یرك غره‌بنا و « قره‌بینا » دنیلن محلك‌ده « قرانیا » اولدقلری محتاج تصحیحدر]

آژانس ناسیونال طرفندن

پارس ۱۰ نیسان (افرنجی)

ترحاله‌دن یانیه‌یه سکسان بش کیلومتره مسافه‌ده اوچ بیك بشیوز یونانلی عثمانلی طوپراغنه‌پای‌انداز تسلط اولدقلری وعثمانلی ویونان ایلری قره‌غوللری آره‌سنده مصادمات جدیه وقوعبولدیغی آتنه‌دن ورود ایدن برتلغرافنامهٔ رسمیده بیان وافاده ایدلمکده بولنمشدر .

صباح غزته‌سنك آلاصونیه مخبری
طرفندن :

آلاصونیه ٢٨ مارت

بوصباح ساعت اون برده بیکه قریب یونانلو حدود خاقانی‌یی تجاوز تصدیسنده بولنملریله عساکر شاهانه طرفندن مدافعةً آتش ایدلمشدر . یونان عسکری کلی تلفات ویره‌رك رجعته مجبوراولمشدر . ادهم پاشا حضرتلریله حقی ونشأت پاشالر سریعاً وعاجلاً تشبثات لازمه‌یی اتخاذ ایتمشلردر .

آلاصونیه ٢٩ مارت

یونانلیلرك دون صباح ساعت اون برده حدود خاقانی‌یی تجاوز تصدیسنده بولندقلرینی وعساکر نصرت مأثر شاهانه طرفندن بالمدافعه تلفات کلیه ایله رجعته مجبور اولدقلرینی بیلدیرمشیدم .

یونان‌عسکری اعلان‌حرب‌ایدلمکسزین حرکات تجاوزکارانه‌یه جرأتله (غره‌بنا) قربنده (قرانیا) نام محلدن هجوم‌تصدیسنده بولنه‌رق کوردکلری مدافعهٔ دلیرانه ومدافعهٔ شجیعانه اوزرینه بر خطوه‌بیله‌ایلروله‌میوب دوچار انهزام اولمقده‌درلر .

ایلك‌مصادمه‌یه دائراوروپا غزته‌لرینك الك صحیح اوله‌رق ویردکلری معلومات ایسه شودر :

« جمعه کونی علی‌الصباح ایدی . (ئه تنیکی ئه‌تریا) جمعیت‌خفیه‌سنك خدمتنده بولنان یونان عساکر غیر منتظمه‌سی تسالیا حدودینك اك شمال‌نقطه‌سنده و پند سلسلهٔ جبالنك اتکلرنده واقع (قاقو پلورا) ده تأسیس ایتمش اولدقلری اردوکاهی ترك ایدرك ایکی بیك کشی اولدقلری حالده حدود عثمانیه‌یه تجاوز ایتمشلردر . فونیقا دنیلن موقعده سکز نفر عساکر عثمانیه‌نك تحت محافظه‌سنده بولنان قره‌غولدن بو متعرضلرك ایلری قره‌غوللری کوریلنجه اوزرلرینه آتش ایدلمشدر . لکن سکز کشی ایکی بیك کشی‌یه مقابله کوستره‌میه‌جکندن نهایت عرض تسلیمیت ایتمشلر واسیر اوله‌رق قالاباقه‌یه کوندرلمشلردر .

بونلر الآن اوراده‌کی‌مکتبده بولنیورلر .

فوتیقا بلوقهاوزی یونانلیلر طرفندن یاقلمشدر .

اشته بوصره‌ده‌درکه(آیا ایلیا) نام یونان قره‌غولنك قوماندانی (قوقوتا کیس) نامنده برچاوش میدانه چیقوب جوارده‌کی عثمانلی موقعندن آتیلان قورشون ایله اندن جریحه‌دار اولمش وبونك‌اوزرینه عساکر غیر منتظمه‌نك ایلری قره‌غولی‌عثمانلی قره‌غولنی دینامیت ایله آتمغه چالشمش ایسه‌ده موفق اوله‌مامشدر .

چته‌نك‌دیکرقسمی بلا مزاحم حدودی کچه‌رك برایکی قوله آیرلمشلردر . بوقوللرك باشلیجه‌سی (بالتینوس) اوزرینه‌یوریوب

تجاوز ایدنلر عساکر عثمانیه‌دن یدکلری سلهٔ تأدیب اوزرینه‌درحال حدود یونانیه‌یه فراره مجبور اولمش اولدقلرندن یونان حکومتی بونی‌ده کویا کندی طرفندن ویریلن امر مخصوص اوزرینه حاصل اولمش برشی کبی کوسترمك ایستمش وفقط بوحرکت ومعامله‌سیله‌اولجه‌ترتیب‌وتجهیزندن وتجاوزندن بی‌خبر اولدیغنی اعلان وبیان ایلدیکی ارباب تجاوزك کندی امرینه تابع اولدقلرینی‌اثبات ایلدیکنی‌دوشونه‌مامشدر .

هرنه ایسه یونانلیلر ، یونان حکومتی هرنه دیمش ، نه حرکتده بولنمش اولسه‌لر دخی تجاوز وقوعبولمش وهم‌ده یونان طرفندن واقع اولمش دیمك ایدی .

فی‌الحقیقه حکومت یونانیه حدودده‌کی عثمانلی قره‌غوللرینك الك اول آتشه باشلامسی اوزرینه یونان قره‌غوللرینك‌ده آتش اجراسنه مجبور اولدیغنی بیان ایله بوبابده دخی مسئولیتی عثمانلیلره آتمق ایستمش ایسه‌ده یونانلیلرك ارباب تجاوز دیدکلری (ئه تنیکی ئه تریا) آدملریله برابر یونان عسکرینك دخی حدودی تجاوز ایلدکلری وحتی طوب ایله قله‌لردن اوچنی تخریب ایتدکلری مسلم اولدیغندن هر ادعاسی کبی یونان‌حکومتنك بوبابده‌کی بیاناتی‌ده سفسطه‌دن بشقه برشی دکل ایدی .

ایلك هجوم وتعرض اوزرینه مخبرلر وتلغراف آجنته‌لری طرفندن اولمق اوزره آلاصونیه‌دن چکیلن تلغرافنامه‌لرك اهمیتنه مبنی عیناً بورایه درج ایدلملرینه لزوم کورونمشدر :

« آژانس دوقسطنطینوپل » نام‌تلغراف اداره‌سی طرفندن

آلاصونیه ۹ نیسان (افرنجی)

برطاقم یونانلیلر «غره‌دورا» جوارنده کائن « قره‌بینا » ده عثمانلی طوپراغنه داخل اولمشلردر .

عساکر عثمانیه یونانلیلر اوزرینه آتش ایتمشلردر . محاربه دوام ایدیور .

[اشبوتلغرافنامه‌ده «غره‌دورا» دنیلن یرك غره‌بنا و « قره‌بینا » دنیلن محلك‌ده « قرانیا » اولدقلری محتاج تصحیحدر]

آژانس ناسیونال طرفندن

پارس ۱۰ نیسان (افرنجی)

ترحاله‌دن یانیه‌یه سکسان بش کیلومتره مسافه‌ده اوچ بیك بشیوز یونانلی عثمانلی طوپراغنه‌بای‌انداز تسلط اولدقلری وعثمانلی ویونان ایلری قره‌غوللری آره‌سنده مصادمات جدیه وقوعبولدیغی آتنه‌دن ورود ایدن برتلغرافنامهٔ رسمیده بیان وافاده ایدلمکده بولنمشدر .

صباح غزته‌سنك آلاصونيه مخبری
طرفندن :

آلاصونيه ٢٨ مارت

بوصباح ساعت اون برده بيكه قريب يونانلو حدود خاقانی‌يی تجاوز تصديسنده بولنمليله عساكر شاهانه طرفندن مدافعةً آتش ايدلمشدر . يونان عسكری كلی تلفات ويره‌رك رجعته مجبوراولمشدر . ادهم پاشا حضرتلريله حقی ونشأت پاشالر سريعاً وعاجلاً تشبثات لازمه‌يی اتخاذ ايتمشلردر .

آلاصونيه ٢٩ مارت

يونانليلرك دون صباح ساعت اون برده حدود خاقانی‌يی تجاوز تصديسنده بولندقلرينی وعساكر نصرت مأثر شاهانه طرفندن بالمدافعه تلفات كليه ايله رجعته مجبور اولدقلرينی بيلديرمشيدم .

يونان عسكری اعلان حرب ايدلمكسزين حركات تجاوزكارانه‌يه جرأتله (غره‌بنا) قربنده (قرانيا) نام محلدن هجوم تصديسنده بولنه‌رق كوردكلری مدافعهٔ دليرانه ومدافعهٔ شجيعانه اوزرينه بر خطوه بيله ايلرولهميوب دوچار انهزام اولمقده‌درلر .

ايلك مصادمه‌يه دائر اوروپا غزته‌لرينك اك صحيح اوله‌رق ويردكلری معلومات ايسه شودر :

« جمعه كونی علی الصباح ايدی . (ئه تنيكی ئه‌تريا) جمعيت خفيه‌سنك خدمتنده بولنان يونان عساكر غير منتظمه‌سی تساليا حدودينك اك شمال نقطه‌سنده وپند سلسلهٔ جبالنك اتكلرنده واقع (قاقو پلورا) ده تأسيس ايتمش اولدقلری اردوكاهی ترك ايدرك ايكی بيك كشی اولدقلری حالده حدود عثمانيه‌يه تجاوز ايتمشلردر . فونيقا دنيلن موقعده سكز نفر عساكر عثمانيه‌نك تحت محافظه‌سنده بولنان قره‌غولدن بو متعرضلرك ايلری قره‌غوللری كوريلنجه اوزرلرينه آتش ايدلمشدر . لكن سكز كشی ايكی بيك كشی‌يه مقابله كوسترهميه‌جكندن نهايت عرض تسليميت ايتمشلر واسير اوله‌رق قالاباقه‌يه كوندرلمشلردر .

بونلر الآن اوراده‌كی مكتبده بولنيورلر . فوتيقا بلوقهاوزی يونانليلر طرفندن ياقلمشدر .

اشته بوصره‌ده‌دركه (آيا ايليا) نام يونان قره‌غولنك قوماندانی (قوقوتاكيس) نامنده برچاوش ميدانه چيقوب جوارده‌كی عثمانلی موقعندن آتيلان قورشون ايله الندن جريحه‌دار اولمش وبونك اوزرينه عساكر غير منتظمه‌نك ايلری قره‌غولی عثمانلی قره‌غولنی ديناميت ايله آتمغه چالشمش ايسه‌ده موفق اوله‌مامشدر .

چته‌نك ديكر قسمی بلا مزاحم حدودی كچه‌رك برايكی قوله آيرلمشلردر . بوقوللرك باشليجه‌سی (بالتينوس) اوزرينه‌يوريوب

قراسه جوزی

قريهٔ مذكوره جوارنده‌كي اورمانده اون‌بش عثمانلى آوجى عسكرينه تصادف ايلمشدر . بونلر كنديلرينك اوچ مثلى بردشمنى كوروبجه اورادن چكيله‌رك قله‌لرينه تحصن ايلمشلر و يونانليلر بوقله‌لرى محاصره يه باشلامشلردر . عساكر عثمانيه قله‌لر داخلندن بر ايكى دفعه يونانليلر اوزرينه آتش ايدوب نهايت اوتوز قدر تلفات ويره‌رك خط محاصره‌يى يارمغه موفق اولمشلردر .

تايمس غزته‌سنك آلاصونيه مخبرى بالتينوسى محاصره ايتمش اولان يونان عساكر غير منتظمه‌سنى آلتنجى آوجى طابورينك پوسكورتمش اولديغنى ، عساكر منتظمه ميانده اونيفورمه‌لى يونان عسكرى بولنديغنى و يونان طوپچيلرينك عثمانلى بلوقهاوزلرندن بريسنك اوزرينه آتش ايتديكنى دخى يازمشدر .

بزم ايچون تجاوزك وقوعى آكلاشلدقدن صكره اوروپاجه نه تأثير حاصل ايلديكنى كورمك فائده‌دن خالى اوله‌میه‌جغندن نظر دقتمزى اوجهته ارجاع ايتمك لازمه‌دندر :

اوروپا غزته‌لرى شو تجاوزاته دائر كرك عثمانلى وكرك يونان منابعندن ترشح ايدن معلوماتى قيد ايتدكدن صكره احوالك اولدن زياده كسب وخامت ايلديكنى وظهور حرب احتمالنك آرتق غايت كسب قوت ايتمش بولنديغنى يازمغه باشلامشلر و بعض غزته‌لر ايسه اوروپا دولتلرينك منع ظهور حربى تأميناً يونانستانه بردها تبليغات شديده‌ده بولنوب بولنميه‌جغنى جاى سؤال كورمشلردر .

قابينه‌لره كلنجه بونلر يونانستانك حدود شاهانه‌يه‌ده تعرض ايده‌جكنى محقق كوروبجه كنديسنه صوك نوطه‌يى ويردكدن صكره آرتق حربك ظهورينه نكران اولمقدن وفقط دائرهٔ حربك هر حالده سلطنت سنيه ايله يونانستان آراسنه منحصر اولمسنى تأمين ايچون صرف نفوذ ايلمكدن بشقه برچاره قالمديغنى كوره‌رك او جهته صرف مساعى ايلمكده ايديلر .

آلمانياده نشر اولنان نيم رسمى غزته‌لرك همان عمومى بويله انديشهٔ دائم ايچنده وقت كچيرمكدن ايسه وقوع حربك دها خيرلى اوله‌جغنى و بعدما آنجق حرب سايه‌سنده دفع اختلاف ممكن اوله‌جغنى يازمشلردر .

فرانسز غزته‌لرى ايله مطبوعات سائره حدود عثمانيه‌يه تجاوز ايدنلر يونان عساكر منتظمه‌سى اولمديغنه كوره سلطنت سنيه بودفعه دخى صبر وسكينت كوسترر و يونانليلرده آرتق طوتدقلرى مسلكك ايى اولمديغنى تقدير ايله بعدما حق شناسانه واحتياطكارانه حركت ايده‌جك اولورلرسه ظهورينه رمق قالمش بولنان حربك ينه ظهوره كلميه‌جكى احتمالى درميان ايتمكده بولنمش ايدى .

سلطنت سنيه يونانستانك بو تجاوز اخيرينىده انظار دوليه‌يه ارائه ايتمكله برابر دولت مذكوره‌نك « حدودى تجاوز ايدنلر (ئه‌تنيكى ئه تريا) جمعيتنك ترتيب ايلديكى آدملردر. عساكر منتظمهٔ يونانيه حركات تجا- وزيه‌يه اشتراك ايتمامشدر » ديه دول معظمه سفرا- سنه وقوعبولان بياناتنك بطلاننى دلائل قويه ورسميه ايله اثبات ايتمك اوزره تجاوز واقع حقنده تحقيقات عميقه اجرا ايتديرمكه لزوم حس ايدرك كيفيت مقام عالئ سرعسكريدن اردوى همايون قوماندانى دولتلو ادهم پاشا حضرتلرينه بيلديرلمش ومشاراليه حضرتلرى طرفندن‌ده مواقع حدوديه‌يه ويونانيلرك احوالنه اك زياده وقوف ومعلوماتى بولنان اردوى همايون اركان حربيه‌سنه مأمور ميرالاى سيف‌اه بك افندى تحقيق احوال ايچون قرانيه جوارنده‌كى حدوده كوندرلمشدر .

بو تحقيقاتك نتيجه‌سنده حدودى تجاوز ايدنلر فى‌الحقيقه (ئه‌تنيكى ئه‌تريا) جمعيتنه منسوب ايسه‌لرده قوماندالرى يونان ضابطاننه محول اولديغى وهر حالده يونانك رسمى اونيفورمه‌سنى حامل اولان ضابطانك (ئه تنيكى ئه‌تريا) آدملريله برابر حدودى كچدكلرى تحقق ايلمشدر .

سيف‌اه بك افنديك بو بابده تنظيم ايلديكى راپور مقام مشيريته واورادن‌ده درسعادته تقديم اولنه‌رق كيفيت مجلس مخصوص وكلاده موقع تذكره قونلمش ونتيجهٔ مذاكراتده بالعموم دول معظمه‌يه تبليغ ايدلمك اوزره بر نوطه تنظيم وترتيبى قراركير اولمشدركه بونده يونانك هردرلو تجاوزاتنه فائق اولان تجاوز اخيرى آرتق تحمل كداز بر درجه‌يى بولمش اولديغندن بو تجاوز بر دها تكرر ايلديكى حالده سلطنت سنيه‌نك مستعيناً بتوفيقاته تعالى يونانك اوزرينه تعرضه مجبور اوله‌جغى درميان اولنمشدر . دول معظمه طرفندن اشبو نوطه‌يه بشقه بشقه ويريلن جوابلرده يونان تكرار تجاوزه قيام ايده‌جك اولورسه سلطنت سنيه‌نك ايستديكى كبى حركت ايتمكده مختار اولديغى درميان ايدلديكندن او حالده تكرر تجاوز وقوعنده عساكر حضرت پادشاهينك دشمن اوزرينه يوريمسى قطعياً قراركير اوله‌رق بو كيفيت دولتلو ادهم پاشا حضر- تلرينه بيلديرلمش وآكا كوره ترتيباتده بولنلمسى امر اولنمشدر .

مشاراليه ادهم پاشا حضرتلرى عساكر عثمانيه‌نك تعرض وقوعنده تجاوزى حركاته ابتدارى ممكن اوله‌جغى وبو حركاتك مستلزم اولديغى ترتيباتك مكملاً حاضرلانمش اولديغنى جواباً درسعادته اشعار ايتملرى اوزرينه ظهوراته انتظار اولنور ايكن نيسان رومينك اوچنجى پنجشنبه كونى

آقشامی غروب شمسی متعاقب یونان عساکر منتظمه‌سی آنالیپسی قودومان وچام تپه طرفلرندن هجوم وتعرض ایدرك طوب ایله حدودده‌کی عثمانلی قله‌لرینی ییقمغه تصدی ایلمش و بونك اوزرینه عساکر عثمانیه‌ده مقابلهٔ لازمه‌یه بالابتدار او کیجه وایرتسی جمعه‌کونی محاربه دوام اتمش و یونان تعرضات رسمیه‌سی بودفعه آرتق تماماً ظاهر اولدیغندن سلطنت سنیه نیسانك بشنجی جمعه ایرتسی کونی بیاننامهٔ آتی ایله یونانه اعلان حرب ایدوب عساکر عثمانیه تجاوزی حرکاته باشلامشدر :

فی ٥ نیسان سنه ٣١٣

« یونانلیلر اشبو شهر نیسانك بشنجی جمعه ایرتسی کیجه‌سی قوهٔ کلیهٔ منتظمه ایله نقاط متعدده‌دن حدود خاقانی‌یه تجاوزایدرك محاربه‌یه باشلادقلری وحربك حالا دوام اتمکده ویونانلیلر طرفندن طوپ آتشی دخی اجرا ایدلمکده اولدیغی الاصونیه اردوی همایونی قوماندانی مشیر ادهم پاشا حضرتلرندن النان تلغرافنامه‌لرده بیلدیرلمش و دولت علیه صلح ومسالمتك وقایه‌سی ایچون شمدی‌یه قدر هردرلو مساعی‌یی اجرادن کیروطورمدیغی حالده یونان حکومتك حقوق دول وملل قواعدینه مخالف اولمق اوزره کریده عسکر ارسالیله واخیراً حدود اوزرنده تهیئات حربیه‌یه قیام ایله حرکت خصمانه‌یه مبادرت ایتمسی اوزرینه حقوق وتمامیت ملکیهٔ سلطنت سنیه‌یی خللدن وقایةً دولت علیه‌جه بالمقابله حرکت حربیهٔ عسکریه اجراسنه مجبوریت حاصل اولمش ایدوکندن محاربه‌نك کافهٔ مسئولیتی یونان حکومتنه عائد وراجع اولمق اوزره مستعیناًباه تعالی اردوی همایونك اولجه عسکری قومیسیوننجه تنظیم ومجلس وکلاجه‌ده تصویب ایدیلن و ارادهٔ سنیه‌سی شرفصدور بیورلمش اولان پلان وجهله تدافعی وتجاوزی هردرلو حرکات حربیه اجراسنه مسارعت ایتمسی ایچون مجلس مخصوص وکلا قراری و بالاستیذان شرفسنوح بیوریلان ارادهٔ سنیهٔ حضرت خلافتپناهی موجبنجه طرف سرعسکریدن قوماندان مشارالیه ادهم پاشا حضرتلرینه اوامر قطعیه اعطا قلنمش اولمسیله اعلان کیفیته ابتدار اولندی . »

« اعلان حربی » متضمن اولان بالاده‌کی اعلان رسمی پازار کیجه‌سی ساعت سکز رادده‌لرنده غزته اداره‌خانه‌لرینه تبلیغ ایدلمش وحتی محرر عاجز اویقودن قالدیریلوب علی العجله زیرده‌کی فقره‌یی قلمه آله‌رق « ترجمان حقیقت »ك مطالعات مخصوصه قسمنده درج اولنمشدر .

اعلان حرب

و

مسئولیت یونانیه

حدود خاقانی‌یه قارشو وقوعبولان ایلك تجاوز اوزرینه عساکر شاهانه‌نك

كوسترمش اولديغی مقابلهٔ شديده يونان اشراسی ايچون بردرس عبرت تشكيل ايده‌جكی ظنی هر يرده قوت بولمقده ايكن شايان تأسفدركه اشرای مرقومه يمش اولديغی سلهٔ تأديبك انجق برهفته قدر تحت تأثيرنده قالوب هفته رسيدهٔ حدانجام اولنجه اشرای يونانيه‌نك سوقنه تابع اولديغی آمال مجنونانه دخی تزايد ايليه‌رك اولكی كيجه يكيدن تجاوزه جرأت ايلدكاری خبر النمش و فقط بالاده‌كی تبليغات رسميه محتوياتندن مستبان اولديغی اوزره بودفعه‌كی تعرض وهجومده يونان عساكر منتظمه‌سی ده داخل بولند. يغندن طرف سلطنت سنيه‌دن باشليجه حقوق بين‌المللی، حقوق مقدسهٔ سلطنت سنيه‌يی وباخصوص بتون جهان مدنيتك صلح و صلاحنی خللدن محافظه بيورمق مقصد عاليسيله بالجمله مسئوليت يونانستانه عائد اولمق اوزره اردوی همايون ملوكانه‌نك يونانستانه‌قارشوتجاوزی، تدافعی حركاتده بولنمسنه ارادهٔ مهابت افادهٔ حضرت پادشاهی شرف صدور وسنوح بيوريله‌رق مقتضای عاليسی درعقب حدود يونانيه باش‌قوماندانی دولتلو ادهم پاشا حضرتلرينه تبليغ بيورلمشدر.

حقوق‌دول وهم جواری‌يی طانيميان، بالجمله دولتلرك آمالنه مغاير حركتله جهانك مسالمتی اخلاله تصدی ايدن يونانيلرك بعنايةاه تعالی جزای سزالرينی بوله‌جقلری آزادهٔ شبهه‌در . دولت عليه قومشوسی بولنان يونانستانه قارشی آمال تجاوزكارانه بسيله‌مدی آنك راحتی ، جهانك امن وآسايشنی اخلال ايتمك ايستمدی .

بالعموم دولتلرله برابر محافظهٔ مسالمت ايچون صوك درجه معتدلانه طاوراندی . الحاصل تعرض وتجاوزه هيچ بر وجهله طرف‌حكومت‌سنيه‌دن سببيت ويرلمدی .

يونانيلر بوقدر معاملات‌مجامله‌يه‌قارشی ارتق حقوق ملل قوانيننه رعايت ايليه‌جك ديه انتظار اولنور ايكن تبليغات رسميه مندرجاتندن مستبان اولديغی اوزره رسماً وعلناً تعرض ايتمش‌اولدقلرندن سلطنت سنيه ايچون مستعيناً بالله بتون جهانك مسالمتی وباخصوص حقوق‌مقدسه‌سنی‌وقايهٔ مقتضای حالك اجراسنه مجبوريت الويرمشدر .

« اعلان‌حرب» وقوعی‌بالطبع‌مناسبات سياسيه‌نك انقطاعنی‌مؤدی‌اوله‌جغندن‌طرفين سفيرلری وتجار وتبعه وسائره‌سی حقنده ايديله‌جك‌معامله دخی آتيده‌كی اعلان رسمی ايله تعيين بيورلمشدر :

٦ نيسان سنه ٣١٣

يونان حكومتك دولت عليه عليهنده حركات حربيه‌يه قيامی مناسبات صلحيه‌نك انقطاعنی‌متضمن اولديغندن قواعد دوليه‌دن بولنديغی اوزره هيئت سفارت سنيه‌نك يونانستانده‌كی دولت عليه شهبندرلرينك‌همان

عودت ایتملری آتنه سفیری سعادتلو عاصم بك افندی حضرتلرینه انبا ودرسعادتده مقیم یونان سفیرینك وممالك شاهانه‌ده بولنان قونسلوسلرینك مملكتلرینه عودتلری حقنده سفیر مومی الیهه تبلیغات لازمه اجرا اولنمش ودرسعادت وولایات شاهانه‌ده بولنان یونان تجار وتبعه‌سنك مملكتلرینه اعاده‌سی ایچون دخی درسعادتده و یونانیلرك مقیم اولدقلری سائر محللرده قومیسیونلر تشكیلیله دولت علیه ودول متحابه تجار وتبعه‌سیله اولان مصالح مخصوصه‌لرینك قطع وتسویه‌سی ضمننده اون بش كون مدت تعیین و یونانستانده بولنان تبعهٔ دولت علیه‌نك دخی بو مدت ظرفنده عودته ترخیص اولنمسی ومدت مذكوره ختامنه قدر تجار وتبعهٔ شاهانه‌نك حمایه‌لری ماده‌سنك اتنه‌ده بولنان المانیا سفارتنه تودیع ایدلمسی خصوصلرینه مجلس مخصوص وكلا قراریله بالاستیذان ارادهٔ سنیهٔ حضرت پادشاهی شرفصدور بیوریله‌رق ایجابی اجرا قلنمش اولدیغی اعلان اولنور .

***

نیسانك اوچنجی كونی اقشامندن دردنجی كونی آقشامنه قدر دوام ایدن تجاوزات یونانیه اوزرینه ماه مذكورك دردنجی كونی طرف سلطنت سنیه‌دن دول معظمه قابینه - لرینه تبلیغ اولنان برنوطه‌ده یونان عساكر منتظمه‌سنك جمعه آقشامی عثمانلی مواقعنه هجوم ایلدكلرندن وعساكر عثمانیه‌نك تجاوز وتعرض اول امرده یونان عساكر منتظمه‌سی طرفندن وقوعبولمش اولدیغی اثباتاً یونانیلرك النه كچمش اولان ایكی تپه‌یی آنلرك النده براقمش اولدقلرندن وشو حاله كوره عساكر عثمانیه‌نك ایلری حركت ایتمسی ضرورت حكمنی آلمش اولدیغندن بحث اولنمش اولدیغی كبی آنی متعاقب ینه دول معظمه‌یه تبلیغ ایدلمك اوزره سفرای سلطنت سنیه‌یه كوندر- یلن برتحریرات عمومیه‌ده[*] برهفته اول قرانیا جهتندن وقوعبولان تعرضات یونانیه ایله

[*] تحریرات عمومیهٔ مذكوره‌نك صورتی شودر :

فی ۱۸ نیسان افرنجی تاریخیله خارجیه نظارت جلیله‌سی طرفندن اوروپا قابینه‌لرینه تبلیغ ایدلمك اوزره دول معظمه نزدنده‌كی سفرای سلطنت سنیه‌یه كشیده قلنان تلغرافنامه‌نك صورتی شودر :

« بوندن اولكی تلغرافنامهٔ شاورده یونانیلرك آیك طقوزنجی كونی حدودی تجاوز ایدرك خط حدوددن ایكی ساعت ایلروده كائن قرانیه تپه‌سنی اشغال ایلدكلری ووالتینو حدود قره‌غوللی طوپله تخریب ایدوب فونیقه ، كیپل ، واستورونغه قره‌غوللرینی یاقمش اولدقلری وعساكر مهاجمه‌یه بوری واسطه‌سیله امر ویرلمش اولدیغی بیان ایدلمش ایدی .

حكومت سنیه‌نك ادامهٔ آسایش امرنده صرف ایلدیكی همت وغیرتی وممالكنك محافظه‌سی بابنده اقتضا ایدن تدابیری اتخاذ ایتمك حقنده‌كی حقوقنی تكراراً تأیید و بیان ایله برابر احوال اخیره‌نك بالجمله مسئولیتنی تعرضه ابتدار ایدن یونانه ترك ایلرز حكومت سنیه نفسنی مدافعه بابنده كی حق صریحی ایله برابر آثارینی ابرازدن خالی قالمدیغی احتیاطكارانی وصبورانه حركتیله محافظهٔ آسایش

برهفته صکره یونان عساکر منتظمه‌سی‌ده برابر اوله‌رق ایدیلن تعرض حکایه اولنه‌رق شو احواله کوره باشلایه‌جق محاربه‌نك مسؤلیتی بتون یونانه عائد اوله‌جغنك نظر حق بینانهٔ دولده تحقق ایده‌جکی امیدی درمیان اولندیغی کبی سلطنت سنیه کیمسه‌نك ممالکنه تعرض وتجاوز ایتمك، ضبط ممالك ایلمك املنده اولمیوب جریان ایدن احوال ایله برابر ینه یونانستان عسکرینی حدوددن چکه‌جك اولورسه سلطنت سنیه‌نك همان او معامله‌ده کندیسنه پیرو اوله‌جغندن بحث ایدلمشدر .

شو محررات رسمیه دولت ابد مدتمزك وباخصوص پادشاه معالیپرور افندمز حضرتلرینك نه عالی، نه شایان تبجیل آمال مسالمتپرورانه ایله متحسس بولندقلرینی نظر عالمده اثبات ایده‌جك وثائق مهمهٔ تاریخیه‌دن اولوب صحائف تواریخده کوروندکجه سلطنت سنیه‌نك دائما مقاصد تجاوزکارانه‌یه خدمت ایدن یونانه قارشی نه قدر معتدلانه وسکونپرورانه معامله‌ده بولندیغنی و بوکا قارشی ایسه یونان حکومتنك کتدکجه کستاخلغنی، تجاوزکارلغنی آرتدیره‌رق نهایت اراقهٔ دم بیکناهانه سببیت ویرمش

جهانك نزدنده نه قدر ملتزم اولدیغی عالم نظرنده اثبات ایلمشدر .

مع مافیه دون کیجه‌کی تلغرافنامهٔ ثناوریده بیان ایدلدیکی وجهله کلیتلی یونان عساکر منتظمه‌سی برابرلرنده طوپ دخی بولندیغی حالده بیراقدار وقودامان و پردیغا جهتندن حدودی کچمشلر ومخاصماته باشلامشلردر . محاربه الآن دوام ایدییور .

شو مهاجماتك مقابلنده حکومت سنیه حقوقنك وممالکنك تجاوزات یونانیه‌دن تأمین محافظه‌سی ایچون اقتضا ایدن هر بر تدبیره توسل ایتمسی حقنده اردوی همایون باش قوماندانته امر قطعی ویرمك مجبور یتنه دوشمشدر .

معلومکزدرکه کرك کرید مسئله‌سنده وکرك آندن تولد ایدن وقایع سائره‌ده حکومت سنیه تأمین بقای اسایش ایچون الندن کلنی صرف ایلمش وبو بابده دول معظمه طرفندن اظهار اولنان تمایلات مسالمتپرورانه‌دن ذره‌جه انحراف ایتمامشدر .

فقط یونانستان حقوق دول قواعدی خلافنه اوله‌رق کریده عسکر سوق ایتدکدن صکره حدودده تدارکات عظیمهٔ عسکریه اجرا ایدوب

مخاصماته باشلامش اولدیغندن حکومت سنیه زراعت وتجارت عمومیه‌یی خساردیده ایده‌جکی درکار اولمغله برابر ینه آغر فدا کارلقلر احتیار ایدوب عساکر ردیفه‌سنك برقسم مهمنی سلاح آلتنه دعوت ایتمك مجبوریتنه دوشمشدر .

بالاده عرض اولنان ملاحظاتی نظر دقته اله‌رق اوروپا قابینه‌لرینك حائز اولدقلری شیمهٔ معدلت مقتضاسنجه حربك بالجمله مسئولیتی منحصراً یونانستانه عائد اوله‌جغنی تسلیم ایلیه‌جکلرنده امیدمز برکمالدر .

شمدی‌یه قدر دفعاتله بیان ایدلدیکی وجهله ینه تکرار ایدرزکه حکومت سنیه‌نك یونانه قارشو برکونا مقاصد فتوحاتکارانه‌سی اولمیوب یونانیلرك باب مخاصماتی آچه‌سی اوزرینه بو دفعه حربه کیریشمك مجبوریتنه دوشمسی ومدافعهٔ مشروعهٔ حقوقه ابتدار ایتمك لزومنی حس ایتمسی‌ده اك مقدس حقوقیله تمامیت ملکیه‌سنی محافظه مقصدینه مبتنیدر .

اکر برمدت قصیره ظرفنده یونانستان کریدده وحدودده بولنان عساکرینی چکه‌جك اولورسه سلطنت سنیه مقاصد مسالمتجویانه‌سی آثارینی یکیدن نظر عالمده اثبات ایتمش اولمق اوزره حرکات عسکریه‌سنی تعطیل ایتمکدن کرو طورمیه‌جقدر .

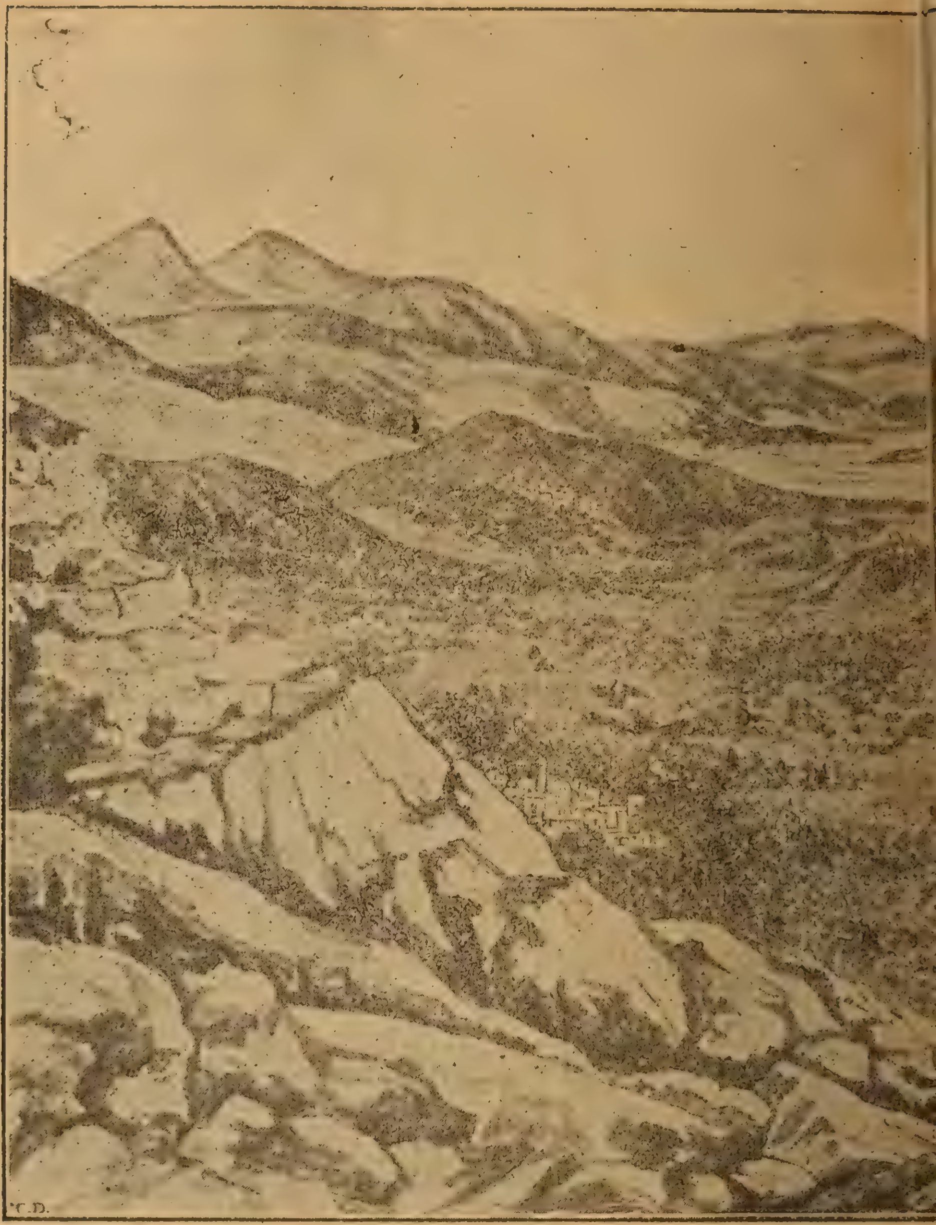

﴿ حانیه وجواری ﴾

اولدیغنی اخلافه دخی تصدیق ایتدیره‌رك اعصار آتیه‌یی تشکیل ایده‌جك عالم انسانیت نظرنده‌ده یونانی مسئول ومتهم کوسترمکه کفایت ایده‌جکدر .

یونانیلرك پنجشنبه کونی بعدالغروب تجاوزه باشلایوب کیجه هپ تجاوزده دوام ایتملری وایرتسی جمعه کونی‌ده محاربه‌نك آرقه‌سنی کسماملری عساکرعثمانیه‌یه چوقدن حق تجاوز ویرمش اولدیغی حالده دخی سلطنت سنیه رسماً یونانه اعلان حرب ایتمدکجه طرفمزدن تجاوز وقوعبولمامش

والحاصل امور سیاسیه‌ده تجاوز یونان طرفندن واقع اولدیغی کبی امور حربیه‌ده‌ده ایلك تجاوزك مسئولیت عظیمه‌سی عالم مدنیت وانسانیت نظرنده یونانه یوکلنمك طبیعی بولنمشدر .

آتنه سفیری سعادتلو عاصم بك افندی حضرتلری نیسانك التنجی کونی یونان خارجیه نظارتنه « حکومت یونانیه‌نك دوام حرکات تجاوزکارانه‌سندن طولایی سلطنت سنیه ایله یونانستان آراسنده‌کی مناسبات سیاسیه منقطع اولمشدر » [*] زمیننده مختصر وقطعی المفاد برنوطه تبلیغ ایتمسی متعاقب

[*] قطع مناسباتی متضمن بولنان شو نوطه‌یه یونان خارجیه نظارتی طرفندن ویریلن جوابی دخی بیطرفانه تحریروقایع حربیه ایتمکده اولدیغمزی مبین اوله‌رق بروجه آتی درج ایدیورز :

آتنه ١٨ نیسان دقیقه ساعت اقشام
٢٠ ١١

یونانستان طرفندن دولت علیه‌یه قارشی مخاصماته کیریشلمش اولمسی مناسبتیله ایکی مملکت اره‌سنده‌کی مناسبات سیاسیه‌نك منقطع اولدیغنه دائر (آتنه) ده سلطنت سنیه سفیری طرفندن بوکونکی تاریخ ایله ویرلمش اولان نوطه‌یی اخذ وقبول ایتمش اولدیغنی یونانستان خارجیه ناظری بیان ایله کسب مباهات ایلر .

ایکی مملکت آره‌سنده‌کی مناسبات سیاسیه‌نك انقطاعی مسئولیتنی یونانستان اوزرینه توجیه ایتمك استیان حکومت سنیه یونانستانك دولت علیه علیهنده معاملات خصمانه‌یه کیرشمك شویله طورسون بالعکس شوصوك کونلرده خط حدودك برچوق نقطه‌لرنده عثمانلی عسکرینك تجاوزاتنه اوغرامش اولدیغنی و بوتجاوزاتك‌ده مارتك یکرمی سکزنجی کونی (آیا ایلیا) نقطه‌سنده وقوعبولان منازعه نتیجه‌سنده حصوله کلدیکنی نظر دقتدن دور ایتمش کبی کورینیور .

یونان حکومتی ماه مذکورك اوتوزنده ویرمش اولدیغی شفاهی نوطه ایله عساکرعثمانیه‌نك حرکاتی حقنده حکومت سنیه‌نك نظر دقتنی جلب ایتمش و باب عالینك او کبی حرکاتك تجددینه میدان ویرمیه‌جك تدابیر سریعه وجدیه اتخاذ ایده‌جکنی امید ایلمش ایدی .

لکن حکومت سنیه شو تبلیغاتك نه کبی برمقصد اعتدالپرورانه ایله اجرا قلندیغنی نظر دقته آلمدقدن بشقه جریان وقوعاتی سرعتلندیرمق استعدادنده بولنمشدر . بوجمله‌دن اوله‌رق اولکی کون عساکر عثمانیه یونان عسکری طرفندن برکونا تحریك وقوعبولمقسزین طرفینك موافقت افکاریله بی طرف عد ایدلمش اولان (آنالیپسی) تپه‌سنی ضبطه تشبث ایلمش وآنجق تصادف ایلدیکی مقاومت اوزرینه شو تشبث تجاوزکارانه نتیجه پذیر اولمامشدر .

حکومت یونانیه بوکون دخی صباحك ساعت بشنده ایکی مملکت آراسنده‌کی مناسبات سیاسیه‌نك منقطع اولدیغی سفارت سنیه طرفندن رسماً اخبار ایدلمامش ودرسعادتده‌کی یونان سفیری اعلان حرب تبلیغنی کیجه کیچ وقت آلمش اولدیغی حالده دخی پروزه استحکاماتی (آقسیوم) ده‌کی یونان مواقعی اوزرینه آتش ایتمشلر ونارداکورفزندن چیقمق اوزره بولنان یونان قومپانیه‌سنك ماکدونیا واپورینی باتیرمشلردر .

تجاوزك یونان طرفندن وقوعبولدیغنه دائر جانب باب عالیدن درمیان اولنان مدعیاتك نه‌قدر اساسسز اولدیغنی اثبات ایدن شو وقوعات مواجهه‌سنده بویله احوال مهمه‌دن تولد ایده‌جك مسئولیتك یونان حکومتنه قطعا عائد اوله‌میه‌جغی بدیهیدر شو مناسبتله عرض و بیان احترامات ایلرم .

هیئت سفارتی برابرینه آلەرق اهالی طرفندن برکونه تجاوز وقوعنی منع ایچون یونان حکومتنك مأمور ایلدیکی بر بلوك عسکر محافظەسیله آتنەدن پیرەیه ایمش و بور ادن واپوره راکباً درسعادته کلمش اولدیغی کبی درسعادتده بك اوغلندەکائن یونان سفارتخانەسی اوزرندەکی آرمەلر ایندیریلەرك درسعادت سفیری پرنس ماورو غورداتو دخی ارکان سفارت ایله برابر پازار ایرتسی کونی ایکنجی فیلو دونمای همایون مرسای درسعادتدن حرکت ایلدیکی صرەده آوستریا واپوریله آتنەیه کیتمشدر .

***

تاریخمزك اشبو قسم سیاسیسنه خاتمه ویریلەجکی برصرەده یونان خارجیه نظارتی طرفندن ویریلوب صورت مترجمەسی بوندن اولکی صحیفەیه درج ایدلمش بولنان صوك نوطه حقندەده مدافعهٔ حقوق عثمانیه نظرندن بر ایکی سوز سویلمکدن کری طورەمدق .

یونان خارجیه ناظری بوصوك نوطەسنده دخی تجاوزات یونانیەیی انکار ایله ایلك تجاوزك مسئولیتنی حکومت عثمانیەیه اسناد ایتمك غیرتنده بولنمشدر . فقط غریبدرکه بونوطەده قرانیه طرفندن وقوعبولان هجومه دائر ادنا برسوز بیله سویلنمامشدر . یونان حکومتی هر یاپدیغی، هر تجاوزینی بویلەجه اونودەجق و یاخود کندی تجاوزاتندن تعامی وتغافل کوسترەجك اولسه دخی هر ایکی طرفك احوال وحرکاتنی بیطرفانه محاکمه ایتمکده بولنان جهان خلقی نظرنده کتم حقیقت ممکن اولەمزدی .

نیسانك اوچنجی پنجشنبه اقشامی لیلاً عثمانلی قرەغوللری اوزرینه هجوم ایدرك قرەغولخانەلردن اکثریسنی طوپ ایله هدم ایدن یونان عساکر منتظمەسی اولدیغی حالده نیسانك بشنجی کونی درسعادتدەکی یونان سفیرینه اعلان حرب نوطەسی تبلیغ اولندقدن صکره نارده کورفزندن چیقمق ایستین و بر ایکی دفعه « کری دون » امرینی آلدیغی حالده ینه اصغا ایتمین بر یونان واپورینك عثمانلی استحکاماتی طرفندن آتیلان کلەلر ایله غرق ایدلمسنی تجاوز عد ایتمكده یونان حکومتك شمدی یه قدر کوریلن هرادعای غریبی کبی اغربدر .

یونان زمامدارانی بوکبی سفسطەکارانه مدعیات ایله مسئولیت حربی مملکتلری اوزرندن آتمغه چوق چالشمشلرسەده نور حقیقت هرجهتدن کندیسنی کوسترمسیله قبل الحرب اولدیغی کبی بعدالحرب دخی قان دوکمکه سببیت ویرمش اولمق مسئولیتی هرکس طرفندن یونانه تحمیل ایدلمش ، بناءً علیه یونان حکومتی الی قیام الساعه بوبار مسئولیت آلتنده قالمشدر .

(خاتمهٔ قسم سیاسی)

حدود يونانيه دردنجى فرقهٔ همايونى قوماندانى ميرلوا سعادتلو
حيدر پاشا حضرتلرى

برنجی قسم

سوقیات وتحشیدات عسکریه ایله اعلان حربی متعاقب ظهور ایدن وقایع حربیه‌یی شاملدر

اشبو تاریخك مدخلیله قسم سیاسیسنی تشکیل ایدن برنجی جلدنده یونانستانك برمقتضای قاعدهٔ احتیاط حربه کیریشمزدن اول متفق سیاسی بولمق ویاخود هیچ اولمزسه کندیسنه مظاهرت ومعاونت مادیه‌ده بولنه‌جق بر حکومت ودولت آرامق تشبثنده بولنمسی وکندیسنه معاونت مادیه ومعنویه‌ده بولنورم دیه سوز سویلین دولتلردن تعهدقوی آلمسی والحاصل سیاستهٔ هر برجهتی اساس متین وصحیح اوزرینه ربط ایلدکدن صکره حربه کیریشمسی لازم کلیرایکن بو بابده نصل غافلانه حرکت ایلدیکی ودول معظمه‌نك معاونت معنویه‌لرینی قازانه‌جق معاملاتده بولنمسی اقتضا ایدرایکن بالعکس آلتی دولت ایله بردن نصل معانده‌یه چیقیشه‌رق بونلری نصل کوجندیرمك صورتیله کندی منافعنك خلافنه حرکاتده بولندیغی تفصیلات لازمه‌سیله درمیان ایدیلوب انظار انتباه اولی الالبابه ارائه ایدلمشدر.

تاریخمزك برنجی قسمنی تشکیل ایده‌جك وقایع حربیه‌نك تفصیل و بیانه کیریشمزدن اول یونانستانك سیاستهٔ رعایت مجبوریتنده بولندیغی لوازمی نظراعتنایه آلمیوب‌ده دول معظمه‌یه قارشی طریقهٔ تمرده کتمسی قوهٔ بریه وبحریه‌سنه کوونمسندن‌می نشات ایتدیکنی و قوتین مذکورتینك یونانستان ایچون خصم اوله‌جق سلطنت سنیه‌نك قوهٔ بریه و بحریه‌سنه متفوق اوله‌میه‌جغی بدیهی ایسه‌ده هیچ دکلسه معادل و اکا قریب بر حالده بولنوب بولنمدیغی انظار ارباب مطالعه ومحاکمه‌یه ارائه ایلمك اشبو تاریخك تحریرنده التزام ایلدیکمز مسلك حقیقت جوئی‌یه تمام توافق ایدر برمعامله اوله‌جغندن اولبابده تمهیدات آتیه‌نك درمیانه لزوم کوردك.

اول امرده شوراسنی درمیان ایده‌لم که بوراده سلطنت سنیه‌نك قوای جسیمهٔ عسکریه‌سیله یونانك قوهٔ عسکریه‌سنی یکدیکریله مقایسه و نسبت ایدرك یونان حکومتنك قوتسزلکنی کوسترمك املنده دکلز. سلطنت سنیهٔ عثمانیه‌نك شوکت و قدرت عسکریه‌سیله یونانك قوهٔ جزئیهٔ عسکریه‌سی آراسنده نسبت ومقایسه آرامق شوکت و قدرت

عسکریه‌مزجه بر ذل دیمك اوله‌جغندن قلم حمیتمندانه‌مزی بویله بر ذلی ارتکاب سیئه‌سندن تنزیه ایلمکی وجائبدن صایارز.

ذاتاً یونانستان رجالی وادئ تمرده کیدرك «بر دولت علیه‌یه قارشی شویله ایدرز، بویله یاپارز» کبی تفاخرات بیهوده‌ده بولندیغی زمانلرده اوروپاده واقف حقایق احوال اولانلرك جمله‌سی دولت علیه ایله چارپیشمق یونانك کاری اولمدیغنی وعادتا مشهور «لافونتن»ك برافسانهٔ منظومه‌سنده احوالنی تصویر ایلدیکی طوپراق دستینك دمیردستی‌یه چارپوب بیك پارچه اولمسی کبی بر حال تشکیل ایده‌جکنی بر لسان حقیقت کویانه ایله بیاندن خالی قالمامشلردر. حتی اوروپا دولتلرینك یونانستانی دولت علیه ایله چارپیشمقدن منع ایچون الدن کلنی صرف ایتمش اولملرینك برسبب وعلتی‌ده دولت علیه‌نك مکنت وقدرت عسکریه‌سنی تقدیر ایلدکلری و یونانك‌ده قدرت عسکریه‌جه نه حالده بولندیغنی بیلدکلری جهتله بیچاره یونانی هزیمت مدهشه‌یه دوچار اولمق مصیبتندن محافظه ایتمك کبی بر امل انسانپرورانه وحمایه‌کارانه ایدی‌که یونان رجال حکومتی اوروپانك یونانستانی صیانةً واقع اولان شو معامله‌سنی ده تقدیر ایده‌مدکلرندن طولایی مملکتلرینه قارشی پك بیوك برباز مسئولیت آلتنده قالمشلر وتاریخ ملیلرینك حرب اخیره دائر اولان قسمی یازیله‌جغی صره‌ده کندیلرینه پك بیوك برحصهٔ مؤاخذه آیرلمسنه سببیت ویرمشلردر.

معلومدرکه بر دولت دیکر دولت ایله چارپیشه‌جغی زمان کندی قوتیله خصمنك قوتنی کوزلجه موازنه ایتمیه‌جك وعسکرلکجه احتمال غلبه‌یی یوزده سکسان، طقسان کندی طرفنده کورمه‌دن ایلری آتیله‌جق اولورسه کندی مملکتنی، کندیسنی پك بیوك تهلکه‌یه دوشورمش وپك آغیر مسئولیت آلتنه کیرمش اولور.

کندی قوتنه لزومندن زیاده کوونمك وخصمك قوتنی هیچه‌صایمق و یاخود بر طاقم احتمالات موهومه‌نك یاردیمنه معاونتنه کوونمك بر دولت ایچون نه قدر مصیبتلر، فلاکتلر تولیدینه بادی بر شی اولدیغنه دائر تاریخ بین‌المللده پك چوق امثال واردر.

بونك ایچون بر مملکتك ادارهٔ امورینی درعهده ایتمش بولنان زمامدارانه هرشیدن اول لازم اولان برجهت وارسه اوده تاریخك کوستردیکی امثالدن انتباه حاصل ایدوب محاربه کبی آتیسی وخیم برشیئه کیریشمزدن اول هر درلو اسباب غلبه وقوتی کندی مملکتنك طرفنده جمع ایلمك خصوصیدر. یوقسه بو بابده التزام غفلت وقصور ایدیله‌جك اولورسه مملکتك حالی دکل استقبالی‌ده تهلکه‌یه دوچار ایدیله‌رك پك وخیم بر مسئولیت درعهده ایدلمش اولور.

محاربۀ حاضره‌ده یونان رجالنك بودقایق مهمه‌یه رعایت ایدوب ایتمامش اولدقلری شایان استکناهدر.

سلطنت سنیه دول معظمه‌دن اولوب یالکز وقت حضرده یونانستانك مجموع قوتنه معادل برقوۀ مهمۀ عسکریه‌یی سلاح آلتنده بولندیرمقده اولدیغندن بزم طرفمزدن دقایق مذکوره‌یه رعایت ایدلمش اولوب اولمدیغی تدقیقه محل یوقدر. بزیالکز وقت حضریده‌کی قوتمزله یونانی هردرلو تجاوزدن منع ایده بیله‌جکمز ایچون اصل دوشونیله‌جك نقطه تعرضه قیام ایده‌جك اولان یونانك قوۀ عثمانیه‌یه قارشی چیقاره‌بیله‌جکی قوتدر.

یونانستان مقاصد سیاسیه و تجاوزکارانه‌دن خالی اولمدیغی جهتله محاربه‌یه حاضرلانمامش دکل ایدی. بوندن سکز اون سنه اول فرانسه‌دن جلب اولنان ایکی هیئت معلمۀ بریه و بحریه یونان اردوسیله دونماسنی زمانمز آلاتِ حربیه‌سنه موافق بردرجه‌یه کتیرمك اوزره تنسیقه پك زیاده غیرت ایتمش وفقط صکره‌دن حاصل اولان مضایقۀ مالیه بوایکی هیئتك اعاده‌سنی وتنسیقات عسکریه مسئله‌سنك براز کوشه‌دلسنی مؤدی اولمش ایسه‌ده مؤخراً وقایع حربیه‌نك حکایه‌سی صره‌سنده اثبات ایدیله‌جکی وجهله یونانستان ینه تهیات مهمۀ حربیه‌ده بولنمشیدی.

یونانستانك چیقاره‌جغی قوۀ عسکریه‌یه کلنجه الیوم بتون آوروپا مملکتلرنده جاری بولنان برقاعده‌یه اتباعاً یعنی نفوس موجوده‌نك یوزده اون بشنی عسکر اعتبار ایتمك صورتیله بر محاربه‌ده چیقاره‌جغی قوۀ عسکریه‌نك مقدار مجموعی بولمق ممکندر.

کچن سنه نشر اولنان معلوماته کوره یونانستانك نفوس عمومیه‌سی ۲۲۱۷۰۰۰ کشیدن عبارت اولوب یونان تابعیتی حائز اولدقلری حالده ممالك اجنبیه‌ده متمکن بولنان ۱۳۸۳۵۰ نفوس دخی مقدار مذ-مذکوره ضم ایدیله‌جك اولورسه نفوس عمومیۀ یونانیه‌نك ۲۳۵۵۳۵۰ کشی‌یه بالغ اولدیغی کوریلورکه نفوس مذکوره‌نك نصفنی تشکیل ایدن ذکوردن یوزده اون بش حسابیله عسکر آلنمق شرطیله ایکی یوزبیك کشی قدر عسکر چیقارمق ممکن اولور.

حالبوکه نفوس ذکورك یوزده اون بشنی عسکر ایده‌بیلمك تنسیقات عسکریه‌سی مکمل اولان مملکتلرجه ممکن اولوب یونان کبی تنسیقات عسکریه‌سی مکمل بولنمیان واولادینك برقسم مهمی ممالك اجنبیه‌ده تجارتله مشغول اولان بر دولتك او نسبتده عسکر چیقارامیه‌جغی‌ده بدیهیدر.

(آلماناق غوتا) کبی دولتلرك قوای عمومیه‌سنه دائر و یردیکی معلومات منابع

موثوقه‌دن مستنبط اولان آثارده يونانك قوهٔ حضريه‌سى :

١٨٨٠ ضابط
٢٢٩٩٦ نفر
٢٤٩٠ باركير

اولمق وقوهٔ سفريه‌سى ايسه :

هربرى بيكر كشيلك اللى درت طابور ٥٤٠٠٠ پياده
هر بر بلوكى يوز اللى نفر وحيوانى شامل اوله‌رق ٢٢٥٠ سوارى
هر بر بتاريه‌سى آلتى طوپ ويوز اللى كيشى اوله‌رق ٤٠٠٠ طوپچى
هر برى بيك كشى اوله‌رق ٣٠٠٠ استحكام
« « « « ٣٠٠٠ نقليه

عساكريكه جمعاً ٦٦٢٥٠ كشى اولمق اوزره كوسترلمشدر .

اعلان حربدن برايكى كون اول يونان اردوسنك ترتيباتيله عساكر يونانيه‌نك مقدارينه دائر (نور) غزته‌سنك يازمش اولديغى فقرهٔ مخصوصه‌يى ده‌تأييد مدعا ايچون بورايه درجه لزوم كوردك :

« يونانستان اوچ قول اردودائره‌سنه تقسيم ايدلمشدر.

برنجى يكيشهر دائرهٔ عسكريه‌سى : يكيشهر، ترحاله، فيتى بوديدو - فوكيد قضالرينى محتوى بولنه‌رق عثمانلى حدودينك قسم شرقيسى بو دائره داخلنه اصابت ايتمكده‌در. دائرهٔ مذكوره سلانيكه اڭ يقين بولنان حدود يونانيه‌يى شاملدر.

ايكنجى ميسولونكى دائرهٔ عسكريه‌سى: ئه‌ليد، ئه‌تولو - آقاروانى ، نارده، زانطه، كفالونيه و قورفو قضالرينى محتوى اوله‌رق عثمانلى حدودينك غرب جهتنه متناظردر.

اوچنجى آتنه دائرهٔ عسكريه‌سى: آتيك، اوبه ، آرقادى، مسه‌نى ، آرغوليد، لاقونى وسيقلاد قضالرينى محتويدر .

يونان اردوسى حال سفر بريده هر بريسى اوچ طابوردن مرتب اون آلاى پياده ، سكز طابور آوجى وهر بريسى يدى طوپدن مرتب اوچ آلاى طوپچى وهر برى درت بلوكدن مرتب اوچ الاى سوارى عسكرندن عبارتدر.

كاغداوزرنده يونان اردوسنك موجود سفريسى ١٨٠٠٠٠ كشى تخمين اولنور. حالبوكه مقدار مذكورك آنجق نصفى تعليم وتربيهٔ عسكريه كورمش اولوب عسكر ديه ميدانه چيقاريله بيلير.

١٨٨٥ سنه‌سى تشرين اولنك اون ايكيسنده يونانستان قوهٔ موجوده‌سنى سفر برحاله وضع ايلديكى زمان كانون اولك اون طقوزنجى كونى مجلس مبعوثان مواجهه‌سنده حربيه ناظرينك وقوعبولان افاده‌سنه كوره آنجق ٧٢٧٧٩ كشى جمع وتحشيد ايديله‌بيلمشيدى .

بوسنه يونان دولتنك ٨٠٠٠٠ كشى يعنى ١٨٨٥ سنه‌سنه نسبتله يوزده اون نسبتنده

فضله عسکر جمع ایده بیله‌جکی فرض اولنه‌ بیلسه‌دخی بوعسکر ینه آنجق بیك مشکلات ایله حدودلره سوق اولنه بیله‌جکدر .

یونانستانده یکرمی بر یاشندن اعتباراً هر کس ایچون خدمت عسکریه مجبوریدر. اساساً خدمت‌عسکریه‌یی ایفایه مقتدر اولان هر شخص ایکی سنه خدمت موظفه، سکز سنه خدمت احتیاطیه‌ده، سکزسنه خدمت مستحفظه‌ده‌واون سنه‌ده عساکر مستحفظه احتیاطنده بولنه‌جقدر.

فقط هرسنه‌داخل اسنان‌اولان‌عساکرك آنجق برقسم جزئیسی سلاح آلتنه النوب سائرلری برکونه تعلیم وتربیهٔ عسکریه کورمکسزین مملکتلرنده براقلمش اولدقلری کبی عساکر موظفه احتیاطلری‌ده پك آز وپك‌زیاده غیرمنتظم صورتده تعلیم کورمشلر ایدی. هله عساکرمستحفظه واحتیاطی هنوزتمامیله تنسیق وتشکیل بیله ایدلمامشدر.

اعلان حرب ایدیله‌جك اولورسه باش قوماندان پرنس (قسطنطین) ك قوماندا‌سی آلتنده بولنه‌جق قوهٔ عسکریه هربریسی ایکی لوایی مشتمل اوچ فرقه‌دن یعنی جمعاً اون ایکی پیاده آلایندن‌عبارت بولنه‌جقدر .

شرق ویاخود تسالیا اردوسی مرکزی یکیشهرده اولمق اوزره میرآلای (ماقریس) ومیرآلای (ماورومیخالیس)قوماندهلرنده ایکی‌فرقه‌یی شامل بولنه‌جقدر.

غرب ویاخود آرناوودلق اردوسی‌ده میرآلای (مانوس) فرقه‌سندن عبارت بولنه‌جقدر.

یونانك موجود اوچ آلای‌سیارطوپجی عسکری ایله طاغ بتاریالری ، اوچ آلای سواری عسکری ، سکزطابور ئه‌وزون عسکری واستحکام عسکری ایله‌صحیه وتعلیه هیئتلری مذکور ایکی اردویه‌متناسباً‌توزیع وتقسیم ایدلمشلردر.

لکن مارتك اوتوز برندن اول یونانستانده هر بریسی اوچ طابوردن مرتب اوله‌رق‌اون آلای‌پیاده، التی طابور ئه‌وزون عسکرندن بشقه عسکر موجود اولمیوب دیکر آلای وطابورلرك یالکز ارکان‌عسکریه‌لری موجود ایدی . اوزماندن بری پیاده آلایلری — بهری دردر طابوردن مرتب اولمق‌اوزره — اون‌ایکی‌یه‌ابلاغ اولندیغی کبی سکزطابور ئه‌وزون عسکرینك موجودلری دخی موجود سفر بری‌یه ایصال اولندی.

بوتنسیقات‌ایچون‌لازم‌اولان عساکری بولمق اوزره ٦٢٠٠٠ نفرردیف سلاح‌آلتنه دعوت ایدلمشدر.

١٨٨٦ سنه‌سنده عسکر سفر برحالنه وضع ایدلدیکی زمان ٢٣٠٠٠ نفر ردیف دعوت واقعه‌یه اجابت ایتمامشلر ایدی. بو دفعه ایسه‌آنجق ١٥٠٠ نفرك دعوت‌واقعه‌یه اجابت ایتمیه‌جکی تأمین اولنیور.

اركان عسكريه‌يه كلنجه وقت حضرده موجود طابورلر ضابطاندن بشقه اوله‌رق ايكى يوز ضابط وار ايدى. بودفعه يكيدن ترتيب ايديلن طابورلرده استخدام ايدلمك اوزره متقاعد اولوب ده خدمت عسكريه‌يه يارايه‌جق درجه‌ده قوهٔ بدنيه‌سى بولنانلر. مكتب حربيه شاكردانى ، ژاندارمه وپوليس ضابطانى دخى عموماً خدمت موظفه‌يه ادخال ايدلمشلردر.

عسكرى ايستاتستيقلريله مشغول اولانلردن بعضلرى يونانك وقت سفرده‌كى موجودينى ٧٠٠٠٠ تخمين ايديورلر . حالبوكه ١٨٨٩ سنه‌سنده يونانستانده‌كى نفوس ذكور آنجق ١١٣٢٠٠٠ كشى اولديغى و ٧٠٠٠٠ نفر عسكر نفوس مذكوره‌نك يوزده اون بشنى تشكيل ايلديكى نظر دقته النه‌جق اولورسه يونانك اوقدرده عسكر چيقاره‌ميه‌جغى تحقق ايدر . »

بز يونانك قوهٔ سفريه‌سنى بو مقدارده فرض ايتميوب كوكللى وسائره اوله‌رق يوز بيك تخمين ايده‌جكزكه يونان دولتى ايچون بويله بر قوتى تماميله ميدان حربه سوق ايتمك دخى اولانجه قواى فعاليه‌سنى حركته كتيرمك ايله ممكن اولور .

هر حالده يونانستان ميدانه يوز بيك ، يوز اللى بيك كشى چيقارسه دخى قوهٔ كليهٔ حكومت سنيه‌يه وباخصوص عساكر نجدت مآثر عثمانيه ايله يونان عسكرى آراسنده قيمت وفضائل عسكريه‌جه اولان فرق وتفاوته نظراً ينه دولت عليه ايله حربه كيريشمسى باشنه بلا دعوتندن بشقه بر نتيجه حاصل ايده‌ميه‌جكى جهان نظرنده محقق بولنمسيله بتون مطبوعات عالم يونانى بويله برتشبث مجنونانه‌يه كيريشمكدن منع ايتمك اوزره نصايح خيرخواهانه درميان ايتمشلردر .

يونان دولتى كنديسنه تأمين سلامت ايده‌جك اولان بو خير خواهانه نصيحتلره حوالهٔ سمع اعتبار ايتميه‌رك و باخصوص كندى قوتيله مخاصمه‌يه قالقشديغى سلطنت سنيه‌نك قوتى آراسنده‌كى فرق عظيمى نظر اعتنايه آلميه‌رق امكان بولورسه ممالك عثمانيه‌يه خطوه پيماى تجاوز وتعرض اولمق اوزره عسكرلرينى صنف صنف سلاح آلتنه آله‌رق حدوده سوق ايتمكه باشلاديغندن سلطنت سنيه دخى هر درلو احواله قارشى حاضر بولنمق اوزره تهيات حربيه‌يه ابتدار ايلمشيدى .

طرفينك سوق الجيش ترتيباتيله تعبيه‌يه متعلق اجراآتنى كورمزدن اول ايكى مملكتى فاصل بولنان حدودك وضعيت طبيعيه‌سى ومدافعه وتعرض نقطهٔ نظرندن حائز اولديغى اهميت ايله طرفيندن هانكيسنك مدافعه وتعرضنه دها موافق اولديغى

کورمك فائده‌دن خالی اوله‌میه‌جغندن اولبابده بعض معلومات طوپوغرافیه اعطاسنه لزوم کورونمشدر :

معلومدرکه ١٨٨٢ (١٢٩٨) سنه‌سنده تنظیم اولنان (آقت فینال) یعنی قطعی حدود نامه اقتضاسنجه حدود عثمانی سلانیك کورفزینك ساحل یسارنده واقع پلاطمانا قلعه‌سنك درت کیلومتره ایلریسندن باشلایه‌رق خط تقسیم میاهی تعقیباً دوام ایله نارده کورفزینه قدر ایکی یوز سکسان کیلومتره‌لك برمسافه تشکیل ایدر .

خط مذکور اوزرنده موجود کچیدلر نقطه نظرندن درت نقطه‌یه تقسیم اولنه‌بیلیرکه بونلردن برنجیسی ساحل بحردن داوا کچیدی واوسترونغه تپه‌سنه، ایکنجیسی اوسترونغه تپه‌سندن ملونا کچیدینه، اوچنجیسی ده مذکور کچیددن چای حصاری وبك دکرمنی کچیدلرینه ودردنجیسی‌ده بك دکر منندن مچوه‌یه قدر ممتد اولان قسملردر . اشبو تقسیمات یونان اردوسنك تعرضی حرکاتنه کوره اجرا اولنه‌بیلیر .

پلاطمانا جوارنده حدودك باشلادیغی نقطه‌دن غربه طوغری کیدیله‌رك نزه‌روس وقودومان تپه‌سنه قدر حدودی تشکیل ایدن تپه‌لر مشهور اولمپوس طاغلرینك جنوب ورسانلرینی تشکیل ایلدیکی جهتله بو طرفدن حدودك کوستم نهری ساحلنه قدر یونانستان جهتی‌ده ، ممالك عثمانیه قسمی‌ده غایت مناعتلیدر .

سطح بحردن ١٢٥٨ متره ارتفاعنده بولنان قودومان تپه‌سی حدود عثمانیه داخلنده وغایت یوکسك طاغلر ایچنده کائن قوز کوینه محاذی اولوب بو طرفده حدود عثمانیه‌دن یونانستانه و یونانستاندن حدود عثمانیه‌یه کچمك ایچون پك یوکسك تپه‌لری آشمق لازم کلیر . قودوماندن غربه وغرب شمالی‌یه امتداد ایدن خط حدود اوسترونغه تپه‌سنه‌قدر ١٢٠٠ : ١٣٠٠ متره ارتفاعنده تپه‌لرله محاط اولوب بوراده یالکز یوقارودن آشاغی‌یه وآشاغیدن یوقاری کچه‌بیله‌جك یکانه ممر داوا کچیدیدر .

مذکور کچید او رتبه‌ طار وصرپدرکه یالکز پیاده ایله مکاری حیواناتی مرورینه مساعد اولوب طوپچی کچه‌مز . اوسترونغه‌دن جنوبه میل ایله منکشه تپه‌سی وملونا کچیدلرینه کلنجه‌یه قدر تپه‌لرك ارتفاعی براز آلچه‌له‌رق بش یوز متره‌یه قدر تنزل ایدر .

یونانستاندن ممالك عثمانیه‌یه طوغری ایلریلیه‌جك بر اردو ایچون اك مساعد کچید استرونغه تپه‌سندن بیوك وکوچك ملونایه قدر ممتد بولنان نقطه‌لر و باخصوص ملونا کچیدیدر .

آلاصونیه‌اوواسندن تسالیایه کیریله‌جك

نقطه‌ده بولنان بوكچيدك شرق طرفى غايت صرپ و آلاصونيا اوواسنه نظراً تقريباً ١٠٠ الى ١٥٠ مترو ارتفاعنده‌بولنان‌منكشه وغرب طرفى ايسه يونان وعثمانلى حدود قله‌لرينى حاوى ٤٠ : ٥٠ متره ارتفاعنده‌كى تپه‌لر تشكيل ايدر .

قسم كليسى يونان حدودى و برقسمى عثمانلى حدودى داخلنده قالان مذكور كچيدك عثمانلى حدودى قسمنده‌كى ٢٥٠ مترولك محلى طار وديكر قسمى ايسه كنيشدر . [*] ملونا نقطه‌سندن اعتباراً خط حدود جنوبه طوغرى ميل ايدرك وينه درتيوز متره ارتفاعدن دوشمين‌تپه‌لرى تعقيب ايليه‌رك چاى حصار دره‌سندن بك دكرمنه واصل واورادن كاه شمال ، كاه‌ده جنوبه متمايل برخط منكسر ايله صاغدن يونانستانده‌كى قالاباقه‌يه محاذى برنقطه‌يه قدر واردقدن صكره تكرار شماله ميل ايدوب اوچ‌خرمنلردن براز يوقارى‌يه‌قدر بواستقامتده دوام ايتدكدن‌صكره ١٢٠٠ ايله ٨٠٠ متره آراسنده تخالف ايدن ارتفاعلرده‌كى تپه‌لردن كچمك صورتيله دائما غربه‌كيدوب چومانالتا موقعنده بتكرار جنوبه تمايل ايدر . ودائما جنوبه‌كتمك و ١٠٠٠ متره ارتفاعنده تپه‌لرى تعقيب ايلمك اوزره حدود عثمانيه‌ده مچوه حذاسندن بالمرور نارده نهرينه واصل‌اولور . بورادن صكره نارده كورفزينه قدر حدود عثمانيه ويونانيه‌يى شهرمذكورك تالوغلرى تشكيل ايدرك برحدود طبيعيه وجوده كتيرير .

شو خط حدودك هيئت مجموعه‌سى نظراعتباره آلنه‌جق‌اولورسه شرق طرفندن قودومان كچيدينه قدر اولان محللر يوكسك تپه‌لردن عبارت اولمسيله بورادن تجاوز مشكل اوله‌جغى وغرب طرفنده مچوه حذاسنده‌كى نقاط حدوديه‌ده بك يوكسك تپه‌لرله محاط بولنديغى‌جهتله اوراجه‌حركات عسكريه اجراسى غايت متعسر اولديغى والك زياده حركات عسكريه اجراسنه مساعد اولان نقطه‌لرك قودومان ايله مچوه آراسنه تصادف ايدن محللر ايدوكى كوريلير . فى‌الحقيقه تساليا قطعه‌سنه كيرمك وچيقمق ايچون بو ايكى نقطه آراسنه تصادف ايدن محللردن موافق ومساعد اراضى تصور ايديله‌مز .

يونانيلرك حرب اخيرده تجاوزى تدافعى بشقه‌بشقه پلانلرى اولديغى بيلنه‌مزسه‌ده ايلك حركات عسكريه‌لرى تجاوزى برپلانه كوره حركت ايتمكده اولدقلرينى

---

[*] ملونا بوغازينك يونانيلره عائد اولان قسمى كنيش اولمغله برابر اورادن صنوف ثلثه عسكريه‌نك سهولتله مرورينى تأميناً قبل‌الحرب مكمل برشوسه انشاسنده دوام ايلمكده ايديلر . حدودعثمانيه داخلنده قالان قسمنده دخى برشوسه ياپلمشدر .

واك مهم تپه‌لری غائب ایتدکدن صکره بر یرده دیکیش طوتدیره‌مامش اولملری‌ده تدافعی پلانلرینك مکمل اولمدیغنی و بلکه‌ده اویله بر پلانك وجودی بولنمدیغنی اثبات ایدر احوالدندر .

حدودك تشکلات ارضیه‌سی وتسالیا قطعه‌سنده موجود شمندوفر خطلرینك حال حاضری فن حرب قواعدینه موافق اوله‌رق یونانستانه یالکز بر ایکی صورتده تعبیه امکانی ویر بیوردی .

مبدأی غلوسده ومنتها نقطه‌سی قالاباقه‌ده بولنان شمندوفر خطی ایله سوق اولنه‌جق عساکر برطرفدن ولستین طریقیله تسالیانك مرکز اداره‌سی بولنان یکیشهره واورادن طرنوه ایله حدودده‌کی کچیدلره و برطرفدن‌ده قالاباقه‌یه سوق اولنوب شمال اردوسی بو صورتله ایکی قسمه آیریله‌جق وغرب جهتنه کلنجه آرناوودلغه تجاوز وتعرض ویاخود او جهتدن کله‌جك هجومه قارشی تحفظ ایتمك اوزره مرکزی نارده شهری اوله‌رق بر فرقه تشکیل ایدیله‌جك و یونان دونمه‌سی‌ده شرقاً غلوس وغرباً نارده کورفزلرنده کرك سوق الجیش حرکاتی محافظه واجرا ایتمك وکرك حین حاجتده ممالك دولت علیه‌یه تجاوز ایچون قارشی طرفه عسکر چیقاردیغی تقدیرده بونلرك خط رجعتلرینی محافظه ایتمك خدمتلرنده قوللانیله‌جق ایدی .

یونانلیلر قالاباقه جهتلرینه پك‌ده اهمیت ویرمدیلر . مچوه طرفلری نه عثمانلیلر ونه‌ده یونانلیلر طرفندن حرکات مهمهٔ عسکریه اجرا ایدلمیه‌جك درجه‌ده صرپ ومناعتلی اولدیغندن اورالرده ایکی طرفك دخی مفرزه‌لر بولندیرمقله اکتفا ایتمسی ضرورت حکمنده ایدی .

بوحالده یونانلیلر اك زیاده مروره مساعد اولان کچیدلری نظر اعتباره آلمغه مجبور اولدقلری ایچون اك بیوك قوتلرینی ملونادن چای حصاری وبك دکرمننه قدر ممتد اولان منطقه‌ده طوپلامشلردی .

سلطنت سنیه‌یه کلنجه پلاطیمانا - مچوه خط مدافعه‌سنی محافظه ایچون مرکزی آلاصونیه اولمق اوزره آلتی نقطه‌ده فرقه‌لر تشکیل ایتمسی مقتضیات فن حربدن ایدی .

بوحالده حدود یونانیه‌نك محافظه‌سیچون مرکزی آلاصونیه‌ده اولمق اوزره تشکیل اولنه‌جق اردوی همایونك صاغ جناحی یونانك قالاباقه موقعنه وصول جناحی دخی کوستم نهری آغزیله او جوارلره ومرکزی ایسه طوغریدن طوغری‌یه طرنوه و یکیشهر خطنه مقابل بولنه‌جق ونارده حدودیله مچوه ویانیه و پروزه طرفلرینك مدافعه ومحافظه‌سی‌ده بر ایکی فرقه‌دن عبارت اولان برقوهٔ مستقله‌یه تودیع اولنه‌جق ایدی .

شو ترتیباته کوره طرفیندن هرهانکیسی

حركات تجاوزيه‌يه ابتدار ايلر ايسه اول امرده ايكى مملكت آراسنده حد فاصل اولان تپه‌لرى اله كچيردكدن صكره اووه‌يه اينمكه مجبور اوله‌جق واووه‌ده وقوعبوله‌جق ميدان محاربه‌لرى حربك نتيجه‌سنى كوستره‌جك ايدى .

سلطنت سنيه قوى الشكيمه بر دولت عسكريه اولديغندن يونانه قارشى جمع ايلديكى عساكر ايله يونانستانه تجاوز ايدوب دشمن مملكتنده ايلريلدكجه لزوم حس اولنديغى نسبتده قوتنى تزييد ايده‌بيله‌جكى حالده يونانستان قوۀ موجوده‌سيله بالفرض حدود عثمانيه‌يى تجاوز ايلمش اولسه دخى يايلدقجه اقتضا ايدن فضله عسكرى بوله - ميه‌جغندن وكنديسنك اميد ايلديكى وجه ايله اهالئ خرستيانيه‌يى آياقلانديرمق دخى دولت عليه‌نك پيدرپى يتشديره‌جكى عساكر كليه مقابلنده بى فائده اوله‌جغندن دولت عليه‌نك ايلك خط مدافعه‌سنى ياروب كچمه‌نك دخى يونانستان ايچون برفائده‌يى تأمين ايده‌ميه‌جكى فن حربه وقوفى بولنانلرك نظرنده مسلماتدن ايدى .

شو تفصيلات ومطالعاته كوره يونانيلرك حرب اخيرده اميد موفقيتلرى فن حرب نقطۀ نظرنده دخى غايت ضعيف وعادتا مستحيل ايدى . شوراسنك بويله اولديغى يونان رجال دولتى وامراى عسكريه‌سنجه مجهول بولنيوردى‌ده آنك ايچون مى غافلانه محاربه‌يه آتيليورلر ايدى سؤالنه كلنجه ديه‌بيليرزكه يونانيلرك باشليجه اميد ايتدكلرى نقطه برضربه ايله ماكدونيايه كچوب اورته‌لغه برولوله ويرمك وبوصورتله اطرافده‌كى حكومات صغيره‌يه‌ده وسيلۀ مداخله وقيام حاضرلايه‌رق ميدانه بيوك برمسئله چيقارمق وبو مسئله‌نك نتيجه‌سنده‌ده بركلاه قاپمق خصوصى اولديغندن فن حربجه امكان واحتمال ضياع غايت قوتلى اولمق ايله برابر بورالرينى نظر دقته آلميوب همان ايلرى آتيلمغه لزوم كورمشلردر .

سلطنت سنيه يونانستانك كريده ايلك مداخله‌سنده آمال تجاوزكارانۀ يونانيه‌نك نه اولديغنى تقدير ايدوب يونانيلر دولتلرك ممانعتيله كريده‌ده حصول امنيه‌يه موفق اوله‌مينجه حدود خاقانى‌يه‌ده تجاوزه قالقيشه - جقلرينى تقدير ايتمش اولديغندن باشدن باشه حدود عثمانيه‌نك تقويه‌سنه لزوم حس ايتمش وبونك ايچون اول امرده اوچنجى اردوى همايونك نظاميه‌سندن بشقه رديف فرقه - لرينك‌ده سلاح آلتنه آلنوب همان حدوده سوق ايدلمسى ايچون اقتضا ايدنلره امر ويرلمشدر .

بوبابده اقتضاى حالى مذاكره ايتمك اوزره مشيران عظام حضراتيله برى وبحرى امراى عسكريه حاضر اولدقلرى حالده

مابين همايون جناب ملوكانه‌ده اجتماع ايدن بر مجلس فوق‌العادهٔ عسكريه‌ده سوقيات عسكريه وسائر تهيات حربيه‌نك الك موافق وفن حربه الك مطابق صور اجرائيه‌سى هرنه ايسه عريض وعميق حادهٔ تدقيقدن كچيريلوب چونكه اوچنجى اردوى همايون دائره‌سنده بولنان رديف طابورلرينك برقسمى آناطوليده بولنديغندن بونلرك كمال سرعت وسهولت ايله روم ايلى‌يه بالامرار آلاصونيه وجوار ينه يتشديرلمسى ايچون هر درلو محذوردن سالم برطريق آرانلمش واكثريت آرا ازميد، تكفور طاغى، ومرادلى فره‌جك، سلانيك، صوروويچ وقره‌فريه‌طريقنك انتخابى جهتنده كوريله‌رك كيفيت با مضبطهٔ مخصوصه حضور لامع‌النور حضرت خلافتپناهى‌يه عرض ايدلمسى وموجبنجه اقتضاسنك اجراسنه ارادهٔ سنيهٔ حضرت پادشاهى شرفتعلق بيورلمسى اوزرينه آناطوليجه پيدرپى سلاح التنه النمقده اولان رديف طابورلرينك شمندوفرايله ازميده اينديرلمسى واورايه كله‌جك ادارهٔ مخصوصه واپورلرينك بونلرى آلوب حيوانات وجبخانه‌سيله برابر تكفور طاغنه نقل ايتمسى ايچون درحال مرجعلرينه اوامر مخصوصه اعطا ايدلمش وطابورلر پيدرپى ازميده كلمكه باشلامشدر.

شو حالده سوقيات عسكريهٔ عثمانيه طرق نقليه‌نك اوچيله‌ده يعنى شمندوفر، واپور وقره طريقيله اجرا ايدلمش اوله‌جق ديمك ايدى.

فى‌الحقيقه بحراً اجراى سوقيات عسكريه دها آز كلفتلى ومصرفلى ودها سرعتلى اوله بيليرسه‌ده يونانليلرك حقوق وقواعد بين‌المللى رعايت ايتمز برهيئت غيرمتمدنه اولدقلرى نظردقته النوب اعلان حرب ايتمكسزين منع نقلياته قالقشملرى احتمالى بولنديغندن نقليات عسكريه ايچون طريق مذكورك اختيارى ضرورى كورولمش ومع‌مافيه سوقيات وتحشيدات عثمانيه‌نك يونان سوقيات وتحشيداتندن اول وقوعبولمسى بوبابده دخى تفوقزى كوسترمكه كفايت ايتمشدر. (ازميد تكفورطاغى مرادلى فره‌جك سلانيك خط نقلياتنى مبين خريطه آتيده‌كى صحيفه‌ده مندرجدر)

اوچنجى اردوى همايونك روم ايليده بولنان نظاميه رديف فرقه‌لرى دها اول سلانيك و قره فريه طريقيله بر طرفدن آلاصونيه جهتنه و برطرفدن بحراً قترين وقوزكوينه نقل اولنه‌رق امر تعبيه‌لرى اجرا قلنمقده بولنمش ايدى.

اردوى همايون مذكورك رديف فرقه‌لرندن بشقه خاصه اردوى همايونى رديف فرقه‌لرينك دخى تحت سلاحه آلنه‌رق حدوده سوقى مقتضاى امر وفرمان جناب پادشاهيدن اولمسيله مذكور فرقه‌لرى

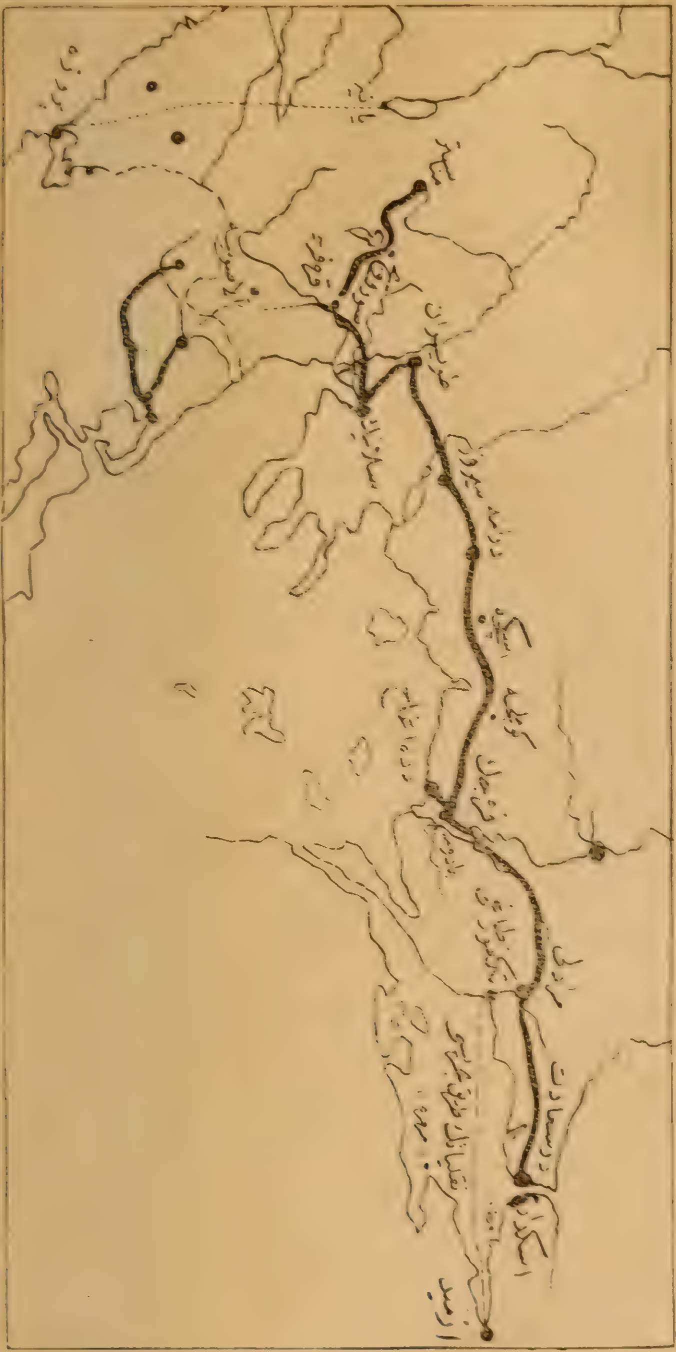

سوقيات عسكريهٔ عثمانيه‌نك طرق نقليه‌سنى مبين خريطه‌در

تشكيل ايدن طابورلرده برر برر
تجمع ايدرك مناسبت موقعيه‌سى
اولانلر انقره شمندوفريله ازميده
نقلى ايدلمكده و ديكرلرى ايسه
قره دكز اسكله‌سنده بالتجمع
ادارهٔ مخصوصه‌واپورلريله تكفور
طاغنه كوندرلمكده ايدى .

بو صره‌ده قريحهٔ الهام صبيحهٔ
حضرت پادشاهيدن حدود يونانيه
عموم قوماندانلغى آطنه وحلب
فوق‌العاده قوماندانى دولتلو ادهم
پاشا حضرتلرينك عهدهٔ استيها -
لرينه توجيه بيورلمش اولمسيله
مشار اليه حضرتلرينك سريعاً
حلبدن درسعادته كلملرى خصوصى
مابين همايون جنـاب ملوكانه باش
كتابت عليه‌سيله مقام والاى
سرعسكريدن بالتلغراف كنديلرينه
بيلديرلمشدر .

مشير مشار اليه حضرتلرى
شباطك اون دردنجى كونى قلعهٔ سلطانيه‌يه
وايرتسى كونى درسعادته بالمواصله طوغريجه
مابين همايون جناب پادشاهى جانب عاليسنه بالعزيمه
جبهه ساى زمين عبوديت اولمشدر ، آيك
اون سكزينه قدر درسعادتده بولندقلرى
مدتجه مأموريت جديده‌لرينه متعلق اعطا
بيوريلان اوامر عاليه‌يى اخذ وتلقيدن صكره
آيك اون سكزنجى كونى ساعت اون بر
بچق راده‌لرنده برابرلرنده ياوران حضرت
شهرياريدن سعادتلو طلعت پاشا وقائممقام
عزتلو كنعان بك ويوزباشى فتوتلو نورى
ومحمد بكلر وپاشاى مشار اليه حضرتلرينك

برادرلری دوقتور قول اغاسی فتوتلو احمد بك اولدیغی حالده سلانیكه متوجهاً حركت ایتمشلردر.

مشیر مشار الیه حضرتلری ایرتسی كیجه سلانیكه واصل اولەرق یكرمی درت ساعت اوراده قالدقدن صكره معیت موجودەلریله برابر مناستر شمندوفریله سرفیجەیه و اورادنده مركز اردوی همایون اولان آلاصونیەیه متوجهاً حركت ایدوب شباطك یكرمی دردنجی كیجەسی ساعت طقوز بچقده قصبۀ مذكورەیه مواصلت ایدوب ایرتسی كوندن اعتباراً امور مهمۀ عسكریه ایله اشتغاله باشلامشلردر.

كندیلرندن اوچ كون اول فریق سعادتلو محمد خیری، نشأت، ممدوح پاشالر حضراتی اورایه مواصلت ایلمش اولدقلرندن اول امرده پاشای مشار الیهم حضراتیله بالاستشاره حائز اولدقلری تعلیمات مقتضاسنه توفیقاً واوجه اورایه كلمش اولان عساكر ایله بیلدریلی ورود ایدەجك عساكری مواقعه ترتیب وتعبیه ایچون اقتضا ایدن مقرراتی اتخاذ ایدوب فرق همایون قوماندانلرینه اقتضا ایدن تعلیماتی ویرمشلردر.

مارت رومینك نصف اخیری ظرفنده آلاصونیه اردوی همایونی تشكیل ایدەجك فرقەلر بروجه آتی تعیین اولنمشیدی.

فرقه	قوماندانی	مركزی
١	سعادتلو خیری پاشا حضرتلری	دومنیك
٢	« نشأت « «	ایسفوبا
٣	« ممدوح « «	آلاصونیه
٤	« دردست تشكیل ایدی	
٥	« حقی پاشا حضرتلری	دیشقاطه
٦	« حمدی پاشا «	قوزكوی
٧	دردست تشكیل ایدی	

مذكور فرقەلری تركیب ایدن عساكر ایسه قوۀ نظامیه وردیفه اولەرق مقدار آتیدن عبارت ایدی :

قوۀ نظامیه

	طابور
اون یدنجی الای	١ ، ٢ ، ٣ ، ٤
اون سكزنجی «	٤
یكرمی اوچنجی «	١ ٢ ٣
« دردنجی «	١ ٢ ٣ ٤
التمش بشنجی «	١
التمش طقوزنجی «	١
یتمش ایكنجی «	١

بشنجی، آلتنجی، اون سكزنجی نشانجی طابورلری ده مقدار مذكوره علاوه اولنجه قوۀ نظامیەنك اون یدی طابوردن عبارت اولدیغی كوریلیر.

قوۀ ردیفه

١ سلفكه، ٢ ارمناك، ٣ سینوب، ٤ بافره، ٥ بوی آباد، ٦ عیانجق، ٧ قسطمونی، ٨ قوچحصار، ٩ طوسیه، ١٠ عثمانجق، ١١ كنغری، ١٢ قلعەجك، ١٣ اسكلب، ١٤ چوروم، ١٥ قالقاندلن،

١٦ قرچوه، ١٧ اسكوب، ١٨ برەشوه، ١٩ يوزغاد، ٢٠ آلاجه، ٢١ بوغازلايان، ٢٢ آق طاغ معدنى، ٢٣ قير شهرى، ٢٤ مچور، ٢٥ كسكين، ٢٦ سنغورلى، ٢٧ بروسه، ٢٨ بيلەجك، ٢٩ كمليك، ٣٠ ميخاليچ، ٣١ چكركه، ٣٢ اطرانوس، ٣٣ بولى، ٣٤ دوزجه، ٣٥ كيوه، ٣٦ كونيك، ٣٧ ازميد، ٣٨ اطەبازارى، ٣٩ قرەمرسل، ٤٠ علائيه، ٤١ آنامور، ٤٢ اينه بولى، ٤٣ جيده، ٤٤ كرۀ نحاس، ٤٥ طاشكوپرى، ٤٦ اركلى، ٤٧ ديورك، ٤٨ بارطين، ٤٩ چاى جمعه، ٥٠ زعفرانبولى، ٥١ چركش، ٥٢ طاطاى ٥٣ آراج، ٥٤ سلانيك، ٥٥ عورتحصارى، ٥٦ كوكيلى، ٥٧ منليك، ٥٨ طربزون، ٥٩ سورمنه، ٦٠ پولادخانه، ٦١ بيوك ليمان، ٦٢ ريزه، ٦٣ اوف، ٦٤ ارحونى، ٦٥ پاوى، ٦٦ كيرەسون، ٦٧ اردو، ٦٨ تيرەبولى، ٦٩ كورله، ٧٠ پرشتنه، ٧١ قوصوه، ٧٢ يكى پازار، ٧٣ سنيجه، ٧٤ دبرۀ بالا، ٧٥ دبرۀ زير، ٧٦ تيران، ٧٧ دراج، ٧٨ سفريحصار ٧٩ عاصى يوزغاد، ٨٠ خيمانه، ٨١ بكپازارى ٨٢ كرده، ٨٣ آياش، ٨٤ بيان آباد، ٨٥ انطاليه، ٨٦ المالو، ٨٧ صامسون ٨٨ فاتسه ٨٩ قوچحصار، ٩٠ ماچقه، ٩١ اينەبولى طابورلرندن عبارت اولوب فقط بونلرك بعضلرى هنوز يولده اولەرق مواقع حدوديه يه واصل اولمامشلردر.

مارتك اون طقوزنجى كونى فرق مذكورەنك حاوى بولندقلرى صنوف عسكريەنك مقدارى دەشوندن عبارت ايدى:

برنجى فرقه: مركزى دومنيك ايله جوارنده.

نظاميه يكرمى اوچنجى آلايك ايكنجى طابورى، آلتمش طقوزنجى آلايك برنجى طابورى، سلفكه، ارمناك، سينوب، پاوى، بوى آباد، آيانجق، قسطمونى، قوچحصار طوسيه، عثمانجق، كنغرى، مغلەجك، اسكلب چوروم، رديف طابورلريله اوچ بتاريا طوپ بربلوك سوارى.

ايكنجى فرقه: مركزى آلاصونيه ايله جوارنده.

يكرمى دردنجى آلايك ايكنجى طابورى، يكرمى دردنجى آلايك دردنجى طابورى، اون يدنجى آلايك دردنجى طابورى، اسكوب، برەشوا، قالقاندلن، قرەچوه، يوزغاد، الاجه، بوغازلايان، آق طاغ معدنى، قيرشهرى، مچور، كسكين، سنغورلى رديف طابورلريله اوچ بتاريا طوپ وسوارى

اوچنجى فرقه: مركزى ديشقاطه ايله جوارنده.

نظاميه يكرمى اوچنجى آلايك اوچنجى طابورى، اون سكزنجى الايك دردنجى طابورى، يكرمى اوچنجى آلايك برنجى طابورى، بشنجى نشانجى طابورى، التنجى

نشانجی طابوری، بروسه، بیله‌جك، كمليك ميخاليچ، چكركه، اطرانوس، بولی «دوزجه كيوه، كوينك، ازميد، اطه پازاری، قره مرسل، رديف طابورلری ايله اوچ بتاريا طوپجی وبربلوك سواری

دردنجی فرقه‌دردست تشكل اولديغندن مرتباتی آتياً بيان اولنه‌جقدر.

بشنجی فرقه: مركزی ايسقومبا ايله جوارنده.

نظاميه يكرمی دردنجی آلايك ايكنجی طابوری، آلتمش بشنجی آلايك برنجی طابوری، علائيه، انامور، اينه‌بولی، جيده كرهٔ نحاس، طاشكوپری، اركلی، يارطان، ديورك، چای‌چهه زغفرانبولی چركش طاطای آراچ طابورلريله اوچ بتارياطوپ وبربلوك سواری.

آلتنجی فرقه: مركزی قوزكوی وجوارنده:

نظاميه يكرمی دردنجی آلايك اوچنجی طابوری، اون يدنجی آلايك برنجی طابوری، يكرمی‌دردنجی آلايك برنجی‌طابوری، يتمش ايكنجی آلايك برنجی طابوری، سلانيك، عورتحصاری، كوكيلی، منليك، طربزون، سورمنه، پولادخانه، بيوك ليمان، ريزه، اوف، ارخوی، كيره‌سون، اردو، تيره‌بولی، كورله رديف طابورلريله اوچ بتاريا طوپ و بربلوك سواری.

يدنجی فرقه دردست تشكيل اولديغندن آنك ترتيباتی‌ده آتياً ذكر اولنه‌جقدر.

شو حالده مارت رومينك يكرميسنه ونيسان افرنجينك ايكيسندن بشنه طوغری آلاصونيه‌اردوی‌همايونند‌ه‌يالكزپياده اوله‌رق يوز سكز طابور عسكر بولنيوردی‌كه بونلرك موجودی اوست‌اوست يديشر يوزاللی فرض ايديله‌جك اولسه‌يدی ٨١٠٠٠ كشيلك مهم برقوت تشكيل ايده‌جكی و ينه او تاريخده اردوی‌همايونده موجود بولنان بش‌الای ايكی بلوك سواری (١٣، ١٤، ١٥، ١٦ نجی آلايلر ايله خاصه آلتنجی آلايی و برده اون سكزنجی الايك ايكنجی اوچنجی بلوكلری) يعنی‌ايكی بيك سواری‌ايله تقريباً يكرمی درت بطاريا طوپجينك‌موجودی بولنان اوچ بيك كشی‌ده مقدار مذكوره علاوه ايديله‌جك اولورسه قوهٔ موجودهٔ عثمانيه‌نك سكسان التی بيك كشی راده‌سنده بولنديغی ظاهر اولور.

فن‌حرب مقتضاسی‌اوله‌رق‌سوق‌الجيشده ممكن‌اولديغی قدر سرعت وتعبيةالجيشده دخی ممكن مرتبه مهارت كوسترمك اقتضا ايلديكی معلومدر.

سوق‌الجيش خصمككنه‌نظراً نه‌قدرمكمل، منتظم، سريع اولور ايسه باخصوص تجاوزی برحربده اميد غلبه او نسبتده تزييد ايدلمش بولنور.

آلاصونيه اردوی همايونی سوق‌الجيش

حدود یونانیه بشنجی فرقهٔ همایونی قوماندانی فریق سعادتلو
حق پاشا حضرتلری

حرکاتی یونانلیلرك اوکبی حرکاتنـه نسبةً سرعتله وقوعبولدی دیه‌بیلیرز .

روم ایلی جهتی مستثنا اوله‌رق آناطولی جهتنـده‌کی عثمانلی سـوق‌الجیش خطی یونان سوق‌الجیش خطنه نسبتله غایتله اوزون اولدیغی حالده عساکر ردیفهٔ شـاهانه طابورلرینك دها زیاده سرعت ایله حدوده تشدید یله‌بیلمش اولمسی‌ده محاربهٔ حاضره‌ده جهت عثمانیـه‌ده رونما اولان تفوق عسکری‌یه بردلیلدر .

یونان ممالکنك کوچکلکیله برابر سوا- حلنك امتدادی ووسـائط نقلیه‌نك کثرتی ومرکز سـوقیات اولان آتنـه ایله منتهای حدود شمالیه آراسی نهـایت ایکی کونلك بر مسافه اولمسی جهتله یونان اردوسنك نهایت اون‌بش یکرمی کون ظرفنده حدودده تحشد ایتمسی‌ممکن اولمق اقتضا ایدردی . فقط تار- یخمزك قسم سیاسیسنده بیان ایلدیکمز وجه ایله یونانلیلر شباطك ابتداسندن بری حدوده

سوقیات عسکریه اجراسنه باشلادقلری حالده مارتك نهایتنده هنوز سوقیاتك اوكی آلنه‌مامش ؛ حتی استقلال یونانك یوم مخصوصی بولنان فی ٦ نیسان تاریخنده حدود عثمانیه‌یه تجاوز ایدیله‌جکی محقق ایکن محضا ترتیبات وسوقیات عسکریه‌نك تماماً آرقه‌سی آلنه‌مامش اولمسندن طولایی کیفیت طقوز اون کون صکره‌یه براقلمشدر .

یونانك سوق‌الجیشجه بودرجه‌ده کری قالمش اولمسنك اسبابی متنوعدر :

اولا ١٨٨٢ سنه‌سنده فرانسه طرفندن یونان اردوسنی تنسیقه مأذون اولان جنرال واسسور برقاچ سنه صرف مساعی ایدرك اییجه تنسیقات وتشکیلاته موفق اولمش ایسه‌ده صکره‌دن ظهور ایتمش بولنان مضایقهٔ مالیه تنسیقاتك یوزی اوستنه براقلمسنی مستلزم اولدیغندن کچن شباطه کلنجه‌یه قدر یونانستانده برطابورك بیله سفر برحاله وضعی تجربه‌سی اجرا ایدلمامشدر .

ثانیاً یونان اهالیسنك برمهم قسمی ممالك اجنبیه‌ده مقیم اولوب داخل مملکتده قالانلرك چوغی ده سواحل اهالیسی اولدیغندن و بونلر علی‌الاکثر کمیجی بولندیغندن وظائف عسکریه بونلره آغیر کلمك طبیعیدر . بونلر تعلیم وتعلم کورمك اوزره وظائف مذکوره آلتنه کیرمکدن متجانب اولدقلری کبی حکومت دخی مصرف اختیار ایده‌میه‌جك حالده بولندیغندن ایکی طرفده تجربه طریقیله اولسون برتحشد عسکری اجراسندن کری طورمغه مجبور ایدی . حالبوکه آره صره تحشد تجربه‌لری اجرا اولنه‌جق اولورسه حین اقتضاده اللی بیك کشی‌یی طوپلایوب حدودلره سوق ایتمك نه قدر مشکل اوله‌جغی محتاج ملاحظه‌در .

ثالثاً یونان دولتی مضایقهٔ مالیه حسبیله هر سنه غایت جزئی برمقدار عسکری سلاح آلتنه آلمقده اولدیغندن یونان اهالیسی بو یوزدن دخی وظائف عسکریه ایله الفت ایده‌بیلمك امکانندن محروم ، و بناءً علیه هرکس عسکرلکدن متنفر بولنیوردی .

ظهور حرب امکانی حاصل اولوبده هرکس سلاح آلتنه دعوت ایدلدیکی زمان بو دعوته اجابت ایدنلردن ایتمینلرك غایت چوق اولمسی طابورلرك وقتیله جمع وتحشد ایتمسنه ووقتیله مواقع لازمه‌یه سوقنه مانع اوله‌رق بوجهت دخی سوق‌الجیش حرکاتنك بطائتله اجراسنی مؤدی اولمشدر .

هله روسیه‌ده ؛ رومانیاده ؛ فرانسه‌ده انکلتره‌ده المانیاده بولنان یونان تبعه‌سنی سلاح آلتنه جلب ایدنجه‌یه و بوکبیلری ایشلری باشندن آییرنجه‌یه قدر خیلی وقت کچمك ضروری اولدقدن بشقه مدت عمرنده سلاح استعمال ایتمامش وعمرلرینی امور تجاریه ایله کچیرمش بوکبی آدملرك تشکیل ایده‌

جکلری طابورلرك قیمت عسکریه‌جه نه‌قدر دون اوله‌جقلری‌ده نظر دقته آلننجه یونان اردوسنك ماهیت عسکریه‌سنی تقدیر ایچون کوزل بر مقیاس اوله‌بیلیر .

حرب اثناسنده جریان ایدن وقوعات، بالذات یونان امرا وضابطانی طرفندن درمیان اولنان افادات ایله‌ده ثابت اولمشدرکه برهیئت عسکریه‌نك دوام معاملاتی ومدار قوام موفقیاتی اولان اطاعت عسکریه یونان اردوسنده پك نقصان ایدی . وقوعات حربیه‌نك حکایه‌سی صره‌سنده بالمناسبه سویلنه‌جکی وجه ایله یونان امرا وضابطانی دائما بر برندن شکایت ، یکدیکرینی سعایت ایله وقت کچیروب بر بلوك دیکر بلوکه ، بر طابور اوته‌کی طابوره والحاصل بر آلای ، برفرقه ، دیکر الای دیکر فرقه‌یه معاون ومظاهر اولمامق صورتیله فقدان روابط معنویه‌دن نمونه کوسترمشلردر .

باش قوماندان پرنس (قسطنطین) لك قرالك بیوك مخدومی اولمقدن بشقه برحیثیت ومزیت عسکریه‌سی اولمدیغندن عسکرك اوزرنده آنك‌ده حکم ونفوذی پك محدود ایدی .

اکثریا یونان رجالنك لساندن ایشیدلدیکی وجه ایله یونانلیلر ترکلر ایله اوته‌دن بری چارپیشمغه خواهشکر اولوب « عثمانلی ایله حرب دینلنجه بتون یونانستان آیاقلانه‌جقدر . » ظن اولنورسه‌ده برجم غفیر خلقك آیاقلانوب سلاحه صارلمسی وموفقیتله محاربه ایتمسی بوندن یتمش ، سکسان سنه اولنه کلنجه‌یه قدر کوریله کلمش ایسه‌ده او زماندن بری جهانك احوال عسکریه‌سی بتون بتون دکشمش وبوکون سرعتله تحشد ایدن ، اطاعت وتربیهٔ وتعلیمات عسکریه‌سی مکمل اولوب یکوجود کبی حرکت ایدن برهیئت عسکریه قارشیسنه شوق جنکجویانه‌سی نه قدر زیاده برهیئت غیر منتظمه چیقارسه چیقسون مغلوب اوله‌جغی درکار بولندیغندن یونان رجالنك اولبابده‌کی افاداتنك طفره فروشانه قولیاتدن بشقه برشی اولمدیغنی وقوعات حربیه پك کوزل اثبات ایلمشدر .

الحاصل یونان رجال سیاسیه‌سی دولت علیه‌یه میدان اوقومزدن اول یونانستانك موقع سیاسیسنی تقویه‌یه ولوازم احتیاطکارینك مقدماتنه واقف اولانلرك دخی یاپمغه مجبور اولدقلری برشئ اجرا ایله یونانستانه بر ایکی دولتك معاونت فعلیه ومعنویه‌سنی قازانمغه مجبور ایکن بوخصوصده نصل غفلت ایتمشلر وموفق اوله‌مامشلر ایسه قارشیلرینه چیقه‌جق خصمك درجهٔ قوتنی لایقیله تقدیر ایتمامش ، یونانستانك قوهٔ موجودهٔ عسکریه‌سیله نه قدر ایش کوره‌بیله‌جکنی نظر تقدیره المامش ، ومحارب بر اردو

ایچون غلبه ومغلوبیت توأم اولوب ایکیسنکده امکان ظهوری بر اولدیغنه کوره یونانلیلرك یالکز غلبه‌یی ، دائما ایلری کتمکی کوزه آلدیروب بالجمله ترتیبات عسکریه‌لرینی او یولده اجرا ایتمش اولملری عسکرلك نقطهٔ نظرندن تقدیر اولنه‌جق احوالدن ایدیسه‌ده ایلك چارپیشمه‌ده غلبه‌یی تأمین ایده‌جك صورتده وسائطی حاضرلامق دخی بغایت مهم اولوب یونانلیلر ایسه بونده غفلت ایتمش اولدقلرندن طولایی کندی تاریخلری یونان رجالنی نه قدر مؤاخذه ایلسه‌لر حقلری اوله‌جغنده شبهه ایدیله‌مز .

بحریه جهتنه کلنجه یونانك ایشه یارار برقاچ پارچه سفینهٔ حربیه‌سی اولدیغی غیر منکر ایدی .

مثلا ١٨٨٩ — ٩٠ سنه‌سنده انشا آتی ختام بولمش اولان ایدرا ، ایسپه‌چیا ، ایسارا نام قله‌لی زرهلیلر باخصوص طولونه ارسال ایدیله‌رك اسکی طوپلری بالتحویل یرلرینه سریع الرمی طوپلر وضع ایدلدکدن صکره نواصول عد اولنه‌جق سفینه‌لر اولوب ١٨٨٥ سنه‌سنده یاپلمش آلتی قطعه برنجی صنف و١٨٨١ سنه‌سنده یاپلمش کذا التی قطعه ایکنجی صنف طورپیل سفینه‌لری ودیکر یدی سکز قطعه قدر غایت کوچك طورپیل واپورلری و برقاچ قطعه ساحل محافظه‌سنه مخصوص سفینه‌لری یونانه کوره مهمجه بر قوهٔ بحریه دیمك ایسه‌ده بونکله یونان دونماسنك بیوك برایش کوره‌جکی حکم اولنه‌مزدی .

چونکه ممالك عثمانیه‌نك ازمیر ، سلانیك وسائر مواقع مهمهٔ بحریه‌سی طورپیللر ایله تحت محافظه‌یه آلنمش اولوب بورالره هجوم وتعرض تهلکه‌لی اوله‌جغی کبی جزایر عثمانیه‌یه صالدیرمق دخی قره‌یه چیقاره‌جق عسکر اولمدقجه فائده‌لی اوله‌میه‌جغندن یونانستانك مالك بولندیغی قابل استعمال سفائن حربیه‌یی کندیسنه فائده ویره‌جك برصورتده قوللا - نه‌میه‌جغی ملحوظ بولنیوردی .

حالبوکه یونانك کریده عسکر سوق ایلدیکی وحدودده‌کی قوتنی‌ده تقویه ایتمکده اولدیغی سلطنت سنیه‌جه استخبار ایدیلر ایدلمز تدارکات بریه‌یه کرمیٔ تام ویرلمش اولدیغی کبی سفن حربیهٔ شاهانه‌نك‌ده حاضر - لانمسی حقنده بحریه نظارت جلیله‌سنه اوامر قطعیه ویرلمش ونظارت مشار الیها - جه‌ده علی العجله سفن همایونك سفر برحالنه وضع ایدلملری اسبابنه تشبث ایدلمشدر .

شباطك ابتداسنده ویریلن بو امر اوزرندن آنجق بر آی کچمشیکن دونمای همایونك بری خفیف ودیکری زرهلی سفائندن مرکب ایکی فیلوسی حرکته مهیا بولنمشیدی .

تاریخمزك مدخلنده اولدیغی کبی اشبو

بحریه فریقان کرامندن برنجی فیلو قوماندانی
سعادتلو حسن رامی پاشا حضرتلری

برنجی قسممزه دخی اڭ برنجی املمز وقوعاتڭ عمومنی علی وجه الاجمال نظر محاکمه‌یه عرض ایدرك قارئینڭ ذهنلرینی اتعاب ایتمامك خصوصی اولدیغندن دونمای همایونی تشکیل ایدن سفن شاهانه‌نی تجهیزاتی طوپلری وماکنه‌لرینڭ قوتلری ایله برر برر تعداد ایدرك سوزی اوزاتمق وقارئلرمزڭ ذهن یورملرینه میدان ویرمك ایستمدیکمزدن یالکز دونمای همایوندن حرکت ایتمش اولان اوچ فیلویی ترکیب ایلین سفینه‌لردن بحث ایتمکی مناسب کوردك :

برنجی خفیف فیلویی تشکیل ایدن سفائن برق افشان ، تیر ظفر ، سهام ، پلنك دریا ، توفیق ، برهان الدین طور پیل

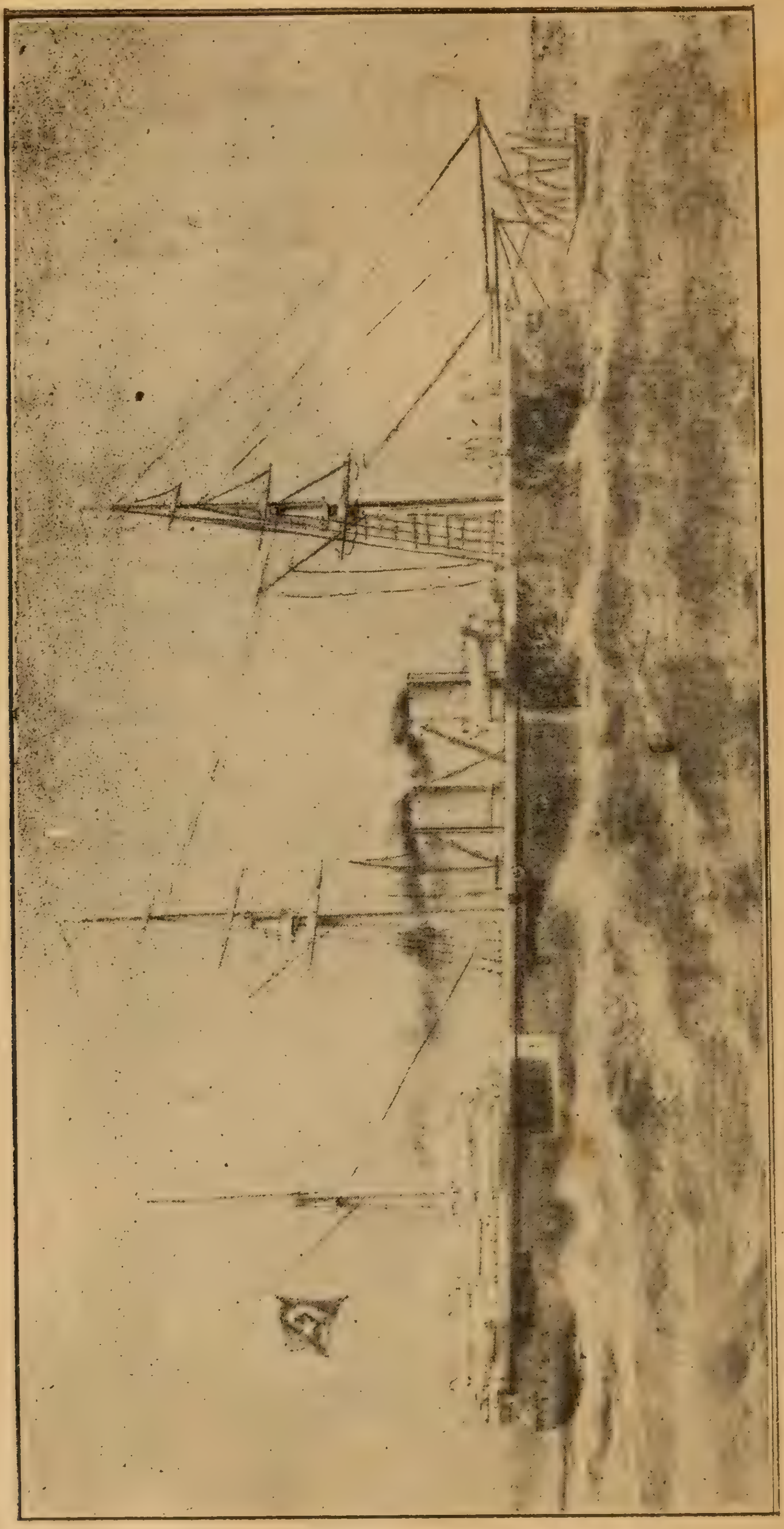

مسعودیه زرهلی فرقتین همایونی

سفینه‌لریله [*] ازمیر قروازوری اولوب مارتك آلتنجی کونی آقشام اوزری قوماندان میرلوا سعادتلو خیری پاشا قوماندا سیله درسعادتدن قلعهٔ سلطانیه‌یه متوجهاً حرکت ایلمشلردر .

بو طور پیل سفینه‌لری او وقته قدر برچوق دفعه‌لر تعلیم اجرا ایتمك اوزره کوپریلردن چیقه‌رق ازمیده کیدوب کلمشلر ـ سه‌ده بودفعه‌کی خروجلری قریب الظهور کورینن بر حربك مقدمه‌سنده اولدیغی و باخصوص کوپریلر آچیله‌رق جمله‌سی بردن طیشاری چیقدیغی جهتله قوهٔ بحریه عثمانیه‌نك ایلك نمونه‌سی اولان شو خفیف فیلونك حرکتی حسیات عثمانیه‌یی غیجیقلادیغندن سفینه‌لرك یوم حرکتنده وقت آقشامه قریب اولمغله برابر ینه‌بیکلرجه ارباب تماشا صندالر ، قایقلر ایله خلیجی وکوپریلری وسواحلی طولدیروب هرکس حقوق دولت وممملکتی تجاوز اعدادن محافظه‌یه مأمور قلنان شو سفن شاهانه مرتباتنه قارشی « اه سلامت ویرسون ! » جملهٔ دعائیه‌سنی جهراً ایراد ایلمکی کندیسنه بردین حمیت عد ایتمشیدی .

مذکور فیلونك حرکتندن اوچ کون صکره یعنی مارت رومینك سکزنجی جمعه ایرتسی کونی دونمای همایونك زرهلی حمیدیه‌ومسعودیه وعثمانیه‌وعزیزیه‌فرقتینلری ایله نجم شوکت قروت همایونی وهز بر دو به‌سی واژدر وکیلیوم وشهاب طوز پیل سفینه‌لرندن مرکب اولان ایکنجی بیوك فیلو فریق سعادتلو حسن رامی پاشا حضرتلرینك قوماندسی تحتنده حرکت ایلمشدر .

قوماندان مشار الیه مسعودیه فرقتین همایونه راکب اولمش بولندیغی کبی امرای بحریه‌دن میرلوا سعادتلو سامی پاشا دخی عزیزیه فرقتینه راکب اولمشیدی .

قوماندان سعادتلو حسن رامی پاشا حضرتلری یوم مذکورده علی الصباح مابین همایون جناب ملوکانه جانب عالیسنه عزیمتله ایفای وجائب عبودیت ومصادقت ایلدکدن صکره‌ساعت‌طقوز راده‌لرنده ترسانهٔ عامره‌یه کله‌رك مسعودیه سفینه‌سنه راکب اولمش ومتعاقباً بحریه ناظری دولتلو حسن پاشا حضرتلری دخی مذکور سفینه‌یه کله‌رك برمدت قوماندان پاشا ایله ملاقات ایتدکدن ومتعاقبا سفن سائرهٔ شاهانه‌یه‌ده عزیمت ایلیه‌رك راسمهٔ وداعی ایفا ایتدکدن صکره کوپریلر آچیلمش ودیوانخانه اوکنده بر بلوك عساکر بحریهٔ شاهانه ایستادهٔ موقع احترام اولدیغی حالده امام افندی طرفندن

[*] سهام ، برق‌افشان ، تیرظفر ، پلنك دریا ، آلمانیا وتوفیق وبرهان‌الدین فرانسه فابریقه‌لرنده انشا ایدلمشدر .

دعوات موفقیت آیات حضرت پادشاهینك اداسنی متعاقب مسعودیه فرقتین همایونی آلای سنجاقلر یله دونادلمش وافراد مرتبه‌سی چمار یوا ایتمش اولدیغی حالده کمال مهابت ایله دمیر محلندن حرکت ایدرك کوپریلردن کچمش وآنی متعاقب سفن سائرهٔ شاهانه دخی طیشاری چیقه‌رق صوب مقصوده متوجهاً درسعادتدن حرکت ایلمشدر .

یونان ایله تحدث ایدن اختلافات سیاسیه‌نك آرتق حربی نتیجه ویره‌جکی محقق کورلدیکی برصره‌ده دونتمای همایونك شو صورت مهابتکارانه‌ده حرکتی درسعادت اهالیسنی اشواق وطنپرورانه‌یه غرق ایلمش اولمسیله دونتمانك یوم خروجنده بیکلرجه اهالی کوپریلری ، ریختملری وخلیج درسعادتك ایکی طرفنده بولنان تجار سفینه‌لرینی وخانه طاملرینی ومناره‌لری حنجا حنج طولدیردقلری کبی یوزلرجه قایق وصندالار دخی کرك داخل وکرك خارج خلیجی سراپا املا ایدرك اکثر اهالینك اللرنده اشك تأثری سیلمکه واسطه اوله‌جق مندیللر بولندیغی حالده دونتمای همایونی آلقشلامشلردر .

هر بر سفینهٔ شاهانه مکملاً دونانمش اولدیغی حالده کوپریلردن کچدکجه « پادشاهم چوق یشا » اوازه‌سی عیوقه قدر چیقارلدیغی ومهابت نما بر دونتمانك منظره‌سی بتون عثمانلیلرك قلوبنده احتساسات علویه اویاندیرمش اولدیغی حالده تربیهٔ ملیهٔ عثمانیه‌نك کمالنه دال اولان احوالدندرکه هنوز کندیسیله اصول وقاعده‌سی دائره‌سنده مخاصم اولمدیغمز برملت علیهنده حرف واحد سویلنمامشدر .

حالبوکه سلطنت سنیه‌نك حقوق دوله رعایت کامله‌سی سوقیله اجنبی سفائننه راکباً بوغازدن مرورینه مساعده کوستردیکی یونان افراد ردیفه‌سی استانبول اوکندن مرور ایتدجکه عثمانلیلره قارشو درلو کلمات محقرانه ایرادیله ماهیت رذیله‌لرینی اثباتدن خالی قالمیورلر ایدی . [*]

ایشته بدخواهان وخصمای دولت، سلطنت سنیه‌نك سفائن موجوده‌سندن بریسنی بیله تحریك ایده‌من اولدیغنی اعلان ایلر ایکن نهایت بر آی ظرفنده شویله

[*] اعلان حرب ایدلدکدن اوچ کون صکره یعنی نیسانك سکزنجی کوننه تصادف ایدن صالی کونی اورخانیه زرهلی فرقتین همایونیله حفظ الرحمن زرهلی فرقتین ومنصوره قروت همایونیله مکه، مدینه حدیده قرووازورلری ومجیدیه طورپیدو استمبوطنك خلیجدن خروجلری یونان سفیری پرنس ماورو غورداتونك حرکتی زماننه مصادف اولدیغی واعلان حرب ایدلمش بولندیغی حالده یونان تبعه‌سندن بعض سبکمغزانك مومی الیه پرنسك حین حرکتنده ایتدکلری نمایشك برذره‌سی بیله اهالیمز طرفندن اجرا ایدلمامشدرکه بوده تربیهٔ عثمانیه‌نك کمالنه ویونانیلرك هر درلو آداب وتربیه‌دن محرومیتلرینه دلالت ایلر .

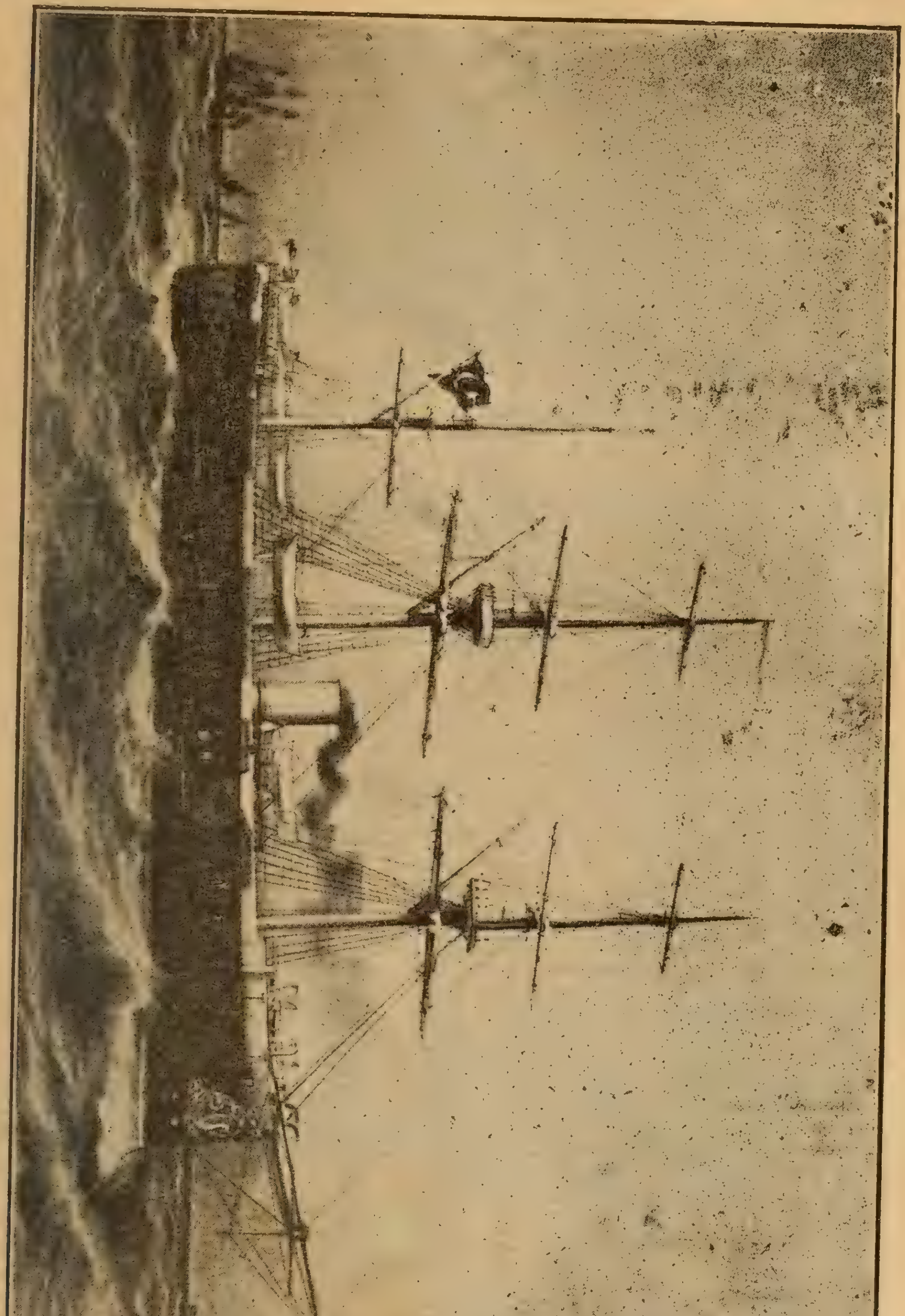

حمیدیه زرهلی فرقتین هاونی

ایکی فیلونك حاضرلنمش اولمسی سلطنت سنیه‌نك قوۀ بحریه‌جه یونانك مادوننده دکل مافوقنده بولندیغنی اثبات ایدرك اوکبی خصمایی محجوب ایلمشدر .

بر قوۀ بریه خصوصنده سلطنت سنیه ایله یونان اراسنده بر مقایسه اجراسنی موافق کورمدیکمز کبی قوۀ بحریه‌جه‌ده بویله برمقایسه اجراسنه لزوم کورمدك چونکه محاربه باشلار باشلامز قوۀ بریۀ عثمانیه خط حربك هر جهتنده احراز غلبه ایدرك یونانستانی استیلا امکانی حاصل اولمش اولدیغندن سلطنت سنیه ایچون قوۀ بحریه‌سنی استعماله لزوم کورلمامش و بناءً علیه محاربۀ حاضره‌ده دونمای همایونك تأثیراتی اولمامشدر .

ذاتاً یونان دونماسی دخی یالکز پروزه مستثنا اوله‌رق قترین و پلاطمانا اسکله‌لری کبی اسباب مدافعه‌سی مفقود بولنان بعض یرلره تعرض ایتمکدن بشقه برحرکت مهمه اجرا ایده‌مامش اولدیغندن محاربۀ اخیره صرف محاربات بریه‌یه منحصر قالمشدر .

حربك اك مهم قسمنی تشکیل ایدن محاربات بریه حقنده‌کی تمهیداتمزی اکمالاً شوراسنی‌ده درمیان ایده‌لم که :

(ئه‌تنیکی ئه‌تریا) جمعیتك منتظم کوکللی مفرزه‌لری تشکیل ایلدیکنه وفرانسه‌دن ، ایتالیادن ، دخی یونانستانه برخیلی کوکللی کلوب اردویه الحاق ایدلدیکنه نظراً یونانلیلرك وجودندن اك زیاده استفاده املنده بولندقلری پلان سلطنت سنیه‌یه اعلان حرب ایتمیوب حدود عثمانیه‌یه دائما چته‌لر سوقیله ازعاجانده بولنمق ودولت علیه‌یی سلاح التنده قوۀ کلیۀ عسکریه بولندیرمق صورتیله مصارف عظیمه‌یه دوچار ایتمك کبی مقصدلره مبنی اولسه کرك ایدی. قرانیا طرفندن وقوعبولان ایلك هجوم وتعرض دخی بونی ایما ایدر ایسه‌ده صکره‌دن قوز کوینی ضبط ایتمك ایچون آنالیپسی وقودومان تپه‌لرینه پیاده وطوپجیدن عبارت قوۀ کلیه ایله ایتدکلری تعرض وهجوم اعلان حربه فلانه لزوم قالمقسزین وچته‌لرك تعرضیمیدر؟ یوقسه طوغریدن طوغری‌یه دولت محاربه‌سیمیدر نه‌در بورالرینك آکلاشلمسنه میدان و یرمکسزین حدود عثمانیه داخلنده بعض مواقع مهمه‌یی اله کچیرمك مقصدنده اولدقلری اکلاشلمسی اوزرینه سلطنت سنیه اوروپایه بیان حال ایدرك یونانستانه اعلان حربه مجبور اولمش وعون وعنایت باری‌یه وروحانیت مقدسۀ حضرت پیغمبری‌یه مستنداً عساکر عثمانیه تجاوزی حرکته باشلامشدر .

دول معظمه کرید مسئله‌سنك بدایتندن بری یونانستانك نصیحت آلمیه‌رق دائما آمال دولیه‌یه مخالف برمسلکه کتمسندن طولایی کندیسنه مغبر اولوب کریده تجاوز ایتد-

كدن صكره بوكره حدود عثمانيه‌ده علناً تعرضاته قيام ايتمسى بتون بتون مستهجن واوروپا آسايشنى تهلكه‌يه دوشوره‌جك بر معامله اولديغى تقدير ايله سلطنت سنيه‌نك يونانستانه‌قارشى هردرلواجرا آتده سربست بولنديغى باب عالى‌يه بيان ايتمش اولدقلرندن سلطنت سنيه موقع سياسيسنى دخى تأمين ايتمش اولديغى حالده حربه كيريشيور ديمك ايدى .

قرانياجهتندن‌ايلك‌تجاوز وقوعبولمزدن اول يونانليلرك استقلال يونان يوم‌مخصوصنه مصادف اولان نيسان افرنجينك آلتنجى كونى حدود عثمانيه‌يه تجاوز ايده‌جكلرى هر طرفدن آلنان خبرلردن آكلاشلمسيله درسعادتدن حدود يونانيه عموم قوماندانى دولتلوادهم پاشاحضرتلرينه ويريلن امرده عساكر عثمانيه‌نك هر بر احتماله‌قارشى سلاح باشنده آماده بولنديرلمسى لزومى بيلديرلمش ايدى .

يوم مذكورده عساكر عثمانيه‌نك نه صورتله وقت كچيرمش اولديغى « آژانس هواس » تلغراف اداره‌سنك آلاصونيه مخبرى طرفدن كشيده قلنان برتلغرافنامه‌ده پك‌كوزل تصوير ايدلمش اولديغندن‌مذكور تلغرافنامه‌نك‌درجى مناسب كورولمشدر :

آلاصونيه ٦ نيسان (افرنجى)

بوكون بلا حادثه كچدى . صباحك ساعت‌اوچنده اقامتكاهندن چيقان‌ادهم پاشا حضرتلرى اركان حربيه هيئتى برابرلرنده اولديغى حالده خطوط مدافعه‌يى‌نظر معاينه‌دن كچيرمشلردر .

عموم قطعات عسكريه سلاح بدست آماده بولنه‌رق « آتش ! » امرى ويرلمسنه انتظاراً كمال‌سكوت‌ايچنده وقت‌كچيرمشلردر .

آرزوى جنك وجدال قلبلرنده جايكير اولوب يرلرندن قيملدامقسزين كوزلرى دائما قوماندانلرينه معطوف بولنان اللى بيك كشينك حال ووضع ساكتانه‌سى پك مؤثر ومهيب ايدى .

طلوع شمسدن برقاچ ساعت صكره‌يه قدر بتون عسكر شو حالده قالدى . انسان بو اللى بيك كشى‌يى برهيجان‌عظيمه‌دوچار ايتمكه تك بر سلاحك پاتلامسى كفايت ايده‌جكنى دوشوندكجه متأثر اولمامق قابل اولمزدى .

روزكار كمال شدتله هبوب‌ايديوردى . وقت وقت فوق‌العاده بر صاغناق كلدكجه عسكر الى‌التنده‌كى سلاحى همان اوموزلايوب آته‌جق‌ايمش‌كبى كمال شدتله صيقيور ايدى .

ادهم پاشا حضرتلرى بعدالظهر ساعت اوچده ايلرى خطدن آلاصونيه‌يه عودت ايلدى . بتون عسكر سلاح باشنده آماده بولنيور . »

شو تلغرافنامه يوم مذكورده اردوى

همایونك وعساکر منصورهٔ جناب پادشاهینك حال واحساساتنی تماميله تصوير ايده‌ماشدر ديه‌بيليرز .

هرخصوصده انتظار تحملسوز ايسه‌ده احتساسات وطنپروری غلیانه کلدیکی بر صره‌ده آن بآن خاك مبارك وطنه خطوه انداز تخطی اولمق احتمالی بولنان بر دشمنی بکلمکدن دها آرامسوز بر انتظار تصور ايديله‌مز .

سلاح باشنده آماده بولنان او دلاورانی دوشونمليدرکه « سرحد وطنك فلان نقطه‌سنی تحت تهدید خصم دولتده‌در » سوزینی ایشیدیر ایشتمز ومقام قدسیت اتسام خلا- فتدن اجتماع وتحشد امرینی آلیر آلمز دنیاده اك عزیز ، اك قیمتدار عد ایلدیکی شیلرك جمله‌سنه وداع ایدرك قلبی پادشاه ، وطن محبتی انوار یله مشحون ، بتون فکری صیانت وطن آمالی مرکزنده مجتمع اولدیغی حالده سرحد وطنه شتابان اولمشدر .

بونلر ایچون مشکاة فیض ورفعت معنوی « وجاهدوا فی سبیل‌الله . . . . » تشویق مبجل الهیسی اولمسیله دشمنه مقابله ایچون سلاح باشنه دعوت ایدلدکلری آندن اعتباراً فیوضات انوار جهاده غریق ، راه دین ودولتده مردان خدایه رفیق اولمشلر دیمکدر .

بونلرك سلاح بدست مدافعه حدود بو یرنده منتظر هجوم دشمن بولنملری ، شدتلی بر روزکار صاغناغی عجب دشمن آلایلرینك ایلریلمسندن حاصل اولمه بر جریان هوامیدر دیه هر دلیر بسالت سمیرك همان تفنکنه صیقیجه صارلمسی فکر محافظهٔ وطنك علویت تأثیراتندن بشقه برشیئه حمل اولنه‌مز .

بزهیچ شبهه ایتمیزکه بو انتظار اثناسنده سطوتپروران اهل جهادمزك نظرلرنده دنیا وما فیها زائل اولمش، یالکز برنقطه قالمشدرکه او ده طوغدقلری آندن اعتباراً هوا- سیله، غداسیله کندیلرینی بسله‌مش اولان خاك پاکه خطوهٔ تجاوز اوزاده‌جق خصمی همان هدف دانهٔ انتقام ایدوب بوخاك مبارکی چیکنه‌مسنه میدان ویرمامك کیفیتیدر . آنلر ایچون او آنده وارلق یالکز بونقطهٔ مهمه‌یه منحصر ایدی .

عساکر شاهانه او کیجه‌یی‌ده سلاح باشنده کچیردیلر . وقتاکه آقشام اولوب‌ده قاراکلق اطرافی استیلا ایلدی ، طا- غلرده ، تپه‌لرده بولنان فرق مختلفهٔ عسکریه افرادینك یریر یاقدقلری آتشلر موعود جناب خیر الناصرین اولان نصرت ومظفریتك اولدن یاپیلمش شهر آیین مسرت قرینی افهام ایده‌جك بر منظره نظر ربا ارائه ایلدی .

او کیجه دشمنك هجوم وتعرضنه دائر برخبر آلنه‌مدیغی کبی ایرتسی کونی‌ده مواقع عسکریه‌نك هیچ بریسندن تعرضی مبین

حدود یونانیه آلتنجی فرقهٔ همایونی قوماندانی فریق سعادتلو
حمدی پاشا حضرتلری

بر خبر کلمامش و بوصورتله تا مارتك یکرمی سکزنجی جمعه کوننه قدر انتظار ایله وقت کچیرلمشدر .

یوم مذکورده بشنجی فرقه قوماندانی سعادتلو حقی پاشا حضرتلری طرفندن مقام مشیری یه کلن تلغرافنامه‌ده دشمنك فونیقا ووالطینوس طرفلرینه وقوعبولان تجاوزی اخبار اولنمسی وشو خبرك بین العساکر شیوع بولمسی اوزرینه او وقته قدر حرب باشلایه‌جق میدر باشلامیه‌جق میدر دیه هرکسك قلبنده بولنان برعقدهٔ تردد چوزولمش وبناءً علیه خصم ایله چارپشمق غیرت نجدت پرورانه‌سیله

حدوده شتاب ایتمش بولنان جلادتپروران عساکر عثمانیه‌نك یوزی کولمشدر .

تجاوز واقع اوزرینه وقوع حربه همان یقین تام حاصل اولمش اولدیغندن فرق همایون قوماندانلرینك برقاتدها متبصر ، متیقظ بولنملری مقام مشیریتدن کندیلرینه اشعار ایدلدیکی کبی بتون اردوی همایون هر درلو احتماله قارشی حرکت ایتمکه حاضرلانمشدر .

او کون آقشام واو کیجه صباحه قدر بشنجی فرقه قوماندانلغی ایله مرکز اردوی همایون آراسنده تلغراف مخابراتی جریان ایلامشدر .

حدوده ایلك تجاوز ایدن دشمنك آرقه‌سنده قوهٔ کلیه اولوب اولمدیغی مجهول بولندیغی کبی او جهتده‌کی تعرض ساخته اولوب اك مهم تعرض وتجاوزی بشقه‌طرفدن اجرا ایتمسی‌ده محتمل بولندیغندن فرق همایون مرتباتی کیجه‌لی کوندوزلی سلاح بدست بولنمغه مجبور بولنیوردی .

کیجه یاریسی آلنان تلغرافنامه‌لر فونیقا ووالطینوس طرفلرینه تعرض ایتمش بولنان یونانلیلرك کوردکاری مقابلهٔ شدیده‌یه بناءً خط حدود خارجنه مجبور فرار اولدقلرینی اخبار ایتملری اوزرینه ایرتسی کونی تعرض تجدد ایتمیه‌جك اولورسه او کونکی هجومك بك‌ده دواملی برشی اولمدیغی حکم ایدلمش ایدی .

مواقع مذکوره‌یه وقوع بولان تعرضاتك تفصیلی بالاده قسم سیاسیمزك ختامنه یقین بر یرده مندرج بولندیغندن بوراده تکرارینه لزوم کورونمامشدر .

ذاتاً یونانك اك بیوك قوتی (میلونا) بوغازیله قودومان وقوزکوی حذاسنه جمع ایتمش اولدیغی معلوم بولندیغندن دشمن قطعیاً تجاوزه قالقیشه‌جق اولورسه بهمه‌حال او طرفلردن ایلریلمك ایسته‌یه‌جکی اردوی همایون ارکان حربیه‌سنجه معلوم ومجزوم ایدی .

جمعه کونی دشمنك فونیقا طرفندن ایتدیکی تعرض بتون خط حرب بوینجه دوام ایتمش اولسه‌یدی اعلان حرب دها او کون ضروری اوله‌جق ایدی .

فقط او طرفدن وقوعبولان هجومك دفع ایدلمسی اوزرینه دشمن کری چکلدیکی کبی خط حربك دیکر طرفلرنده‌ده آثار تعرض مشهود اولمدیغندن اردوی همایونك صاغ جناحی دائره‌سنده بولنان بر ایکی نقطه‌یه ایدیلن تعرضك بر تعرض متفرق اولدیغی اکلاشلمشدر .

ذاتاً درسعادتدن اردوی همایون مشیریت جلیله‌سنه ویریلن امرده فونیقا ووالطینوس تجاوزی حقنده تحقیقات اجراسیله تعرض واقعه‌ده بالفعل یونان ضابطان وعساکرینك مداخله‌سی اولوب اولمدیغنك آکلاشلمسی

بیان ایدلمش ایدی‌که بوندن مقصد تجاوز ایدنلر یونان حکومتنك ادعاسی وجه ایله جداً اشقیا کروهی ایسه سلطنت سنیه‌جه صوك برنشانهٔ مسالمتپروری اولمق اوزره تعرض واقعی وسیلهٔ حرب اتخاذ ایتمامك وتعرض ایدن اشقیانك مقهوریتی کافی کورمك خصوصی ایدی .

مارتك یکرمی طقوزنجی جمعه ایرتسی کونی علی الصباح برای تحقیقات آلاصونیه‌دن قرانیه ووالطینوس جهتنه اعزام اولنان اردوی همایون ارکان حربیه‌سنه منسوب میرالای سیف‌اه بکك تحقیقات واقعه‌سی ارباب تعرض (ئه‌تنیکی ئه تریا) جمعیتی طرفندن ترتیب وتجهیز ایدلمش اشرا ایسه‌ده قوماندانلرینك یونان ضابطی اولدیغی طاهره چیقارمقله برابر دول معظمه‌دن بعضلری طرفندن اوروپا مسالمت عمومیه‌سنك خللدن محافظه‌سی مقصد علویسنه رعایةً بودفعه‌کی تعرضك‌ده حکومت سنیه‌جه بر وسیلهٔ حرب اتخاذ ایدلمامسی حقنده وقوعبولن التماس دوستانه دخی سلطنت سنیه‌نك آمال عالیٔ مسالمتکسترانه‌سنه موافق اولدیغندن مجلس مخصوص وکلا قراریله مشیر دولتلو ادهم پاشا حضرتلرینه کشیده قلنان تلغرافنامه‌ده عساکر عثمانیه‌نك حدود یونانیه‌یه تجاوز ایتمیه‌رك مترقب احوال اولوب وقوعبوله‌جق تعرضاتی دفع ایله اکتفا ایتمسی بیان اولنمشدر .

شو صره‌ده آرتق سلطنت سنیه‌نك حدود بوینده‌کی ترتیبات عسکریه‌سی ختام بولمش اولوب فرق همایونی تقویه مقصدیله قره‌حصار فرقه‌سنك دخی سوقنه امر وفرمان جناب ملوکانه شرفصدور بیوریله‌رق مذکور فرقه‌نك بر ایکی طابوری ازمیده قدر ایتمش ایسه‌ده نیسان افرنجینك آلتنجی کونی یونانلیلرك عدم وقوع تجاوزی اوزرینه مذکور فرقه‌نك احتیاطاً سوق اولنمامسی امر اولنمشیدی . حالبوکه فونیقا ووالطینوس تجاوزی اوزرینه فرقهٔ مذکوره‌نك سریعاً یوله‌چیقارلمسی امری ویرلدیکندن واپورلر همان طابورلری ازمیددن آله‌رق تکفور طاغنه نقل وایصاله باشلامشلردر .

نیسان رومینك اوچنجی پنجشنبه کونی آقشامنه قدر باشدن باشه حدود بوینده برکونه حادثه وقوعبولمامشدر .

یوم مذکورده غروب شمس زماننه یقین برصره‌ده شمس غاربك قان رنکنه مشابه صوك ضیایی تسالیا ایله ممالك عثمانیه آراسنده حد فاصل اولان تپه‌لری تلوین وتنویر ایتدیکی صره‌ده یونانلیلر قوزکوینك قارشیسنده وجهت جنوبیه‌سنده بولنان آنالیپسی، قودومان وچام تپه‌طرفلرینه هجوم ایله حدود بوینده‌کی عثمانلی قله‌لرینی طوپ ایله هدمه باشلادقلرندن اوکیجه صباحه قدر عساکر عثمانیه مدافعه‌ده ثبات ایتمش

وایرتسی کونی‌ده آقشامه قدر حرب کمال شدتله دوام کوسترمشدر .

شوحال درسعادته عکس ایتمسی اوزرینه قسم سیاسیمزك خاتمه‌سنده بیان ایدلدیکی وجه ایله اعلان حرب ایتمکسزین ممالك عثمانیه‌یه تجاوز وتعرض ایدن و بناءً علیه حرکات واقعه‌سی اشقیالق شائبه‌سندن قور - تیلامیان یونانه شان عالئ سلطنت سنیه‌یه جسبان اولدیغی وجه ایله اصولی دائره‌سنده اعلان حرب ایدوب تجاوزینه تجاوزله مقابله کوسترلمسی قرارکیر اوله‌رق اولوجه ایله اردوی همایون مشیریت جلیله‌سنه امر ویرلمش اولدیغندن نیسانك بشنجی جمعه ایرتسی کونی آقشام ساعت اون بر راده‌لرنده اردوی همایون مستنداً بتوفیقات اه تعالی حرکات تجاوزیه‌یه باشلامشدر .

اعلان حرب وقوعندن یکرمی درت ساعت اول یونانلیلرك حدود خاقانی‌یه وقوع بولان تجاوز وتخطیلرینك درجاتنه دائر تحقیقات صحیحه‌یه مستند اولان معلوماتمز زیرده صره‌سی کلدیکی زمان ذکر ایدلمك مقرردر .

« صباح » غزته‌سی طرفندن مواقع حر- بیه‌یه سوق ایدلمش مخبر مخصوص طرفندن کشیده ایدلمش تلغرافنامه‌لرده ایلك هجوم وتعرضك هانکی نقطه‌دن وقوعنه دائر معلومات صحیحه ومواقع هجومه دائر تفصیلات مفقود اولمغله برابر بدأ حربه دائر درسعادته الك اول یتشن معلومات مندرج بولندیغندن مذکور تلغرافنامه‌لر بروجه زیر درج اولنمشدر .

آلاصونیه ٥ نیسان (کیجه ساعت ۸)

یونانلیلر طرفندن وقوع بوله کلکده اولان تجاوز اوزرینه عساکر مظفرهٔ شاهانه طرفندن بالمدافعه اولنان مقابله نتیجه‌سنده سایهٔ سطوتوایهٔ حضرت کیتی ستانیده پرنار وولچقو تپه‌لری کاملاً عساکر شاهانه‌نك ید ضبطنه کچمشدر . حیدر پاشا حضرتلرینك زیر قوماندا‌سنده بولنان فرقه ایله نعیم پاشا حضرتلرینك قومانداسی آلتنده‌کی لوا یونانستان طوپراغنه پای انداز سطوت ومهابت اولدی . هر طرفده حرب دوام ایدیور .

آلاصونیه ٥ نیسان (کیجه ساعت ٤)

یونانلیلر مواقع متعدده‌دن حدود خاقانی‌یی تجاوزه جرأت ایلدکلری جهتله مدافعةً برنجی ، ایکنجی ، بشنجی ، آلتنجی ، فرقهٔ همایونلر تعرض ایتمکه امر آلدقلرندن حدودك هر طرفنده حرب دوام ایدیور .

آلاصونیه ٥ نیسان (کیجه ساعت ۱)

کوندوز چکدیکم ایکی تلغرافنامه‌ده یونان اشقیاسنك تجاوز ایلدکلرینی خبر ویردیکم مواقعدن بشقه اوله‌رق شمدی دخی آلا - صونیه قارشیسنده کائن اسقومبا موقعندن

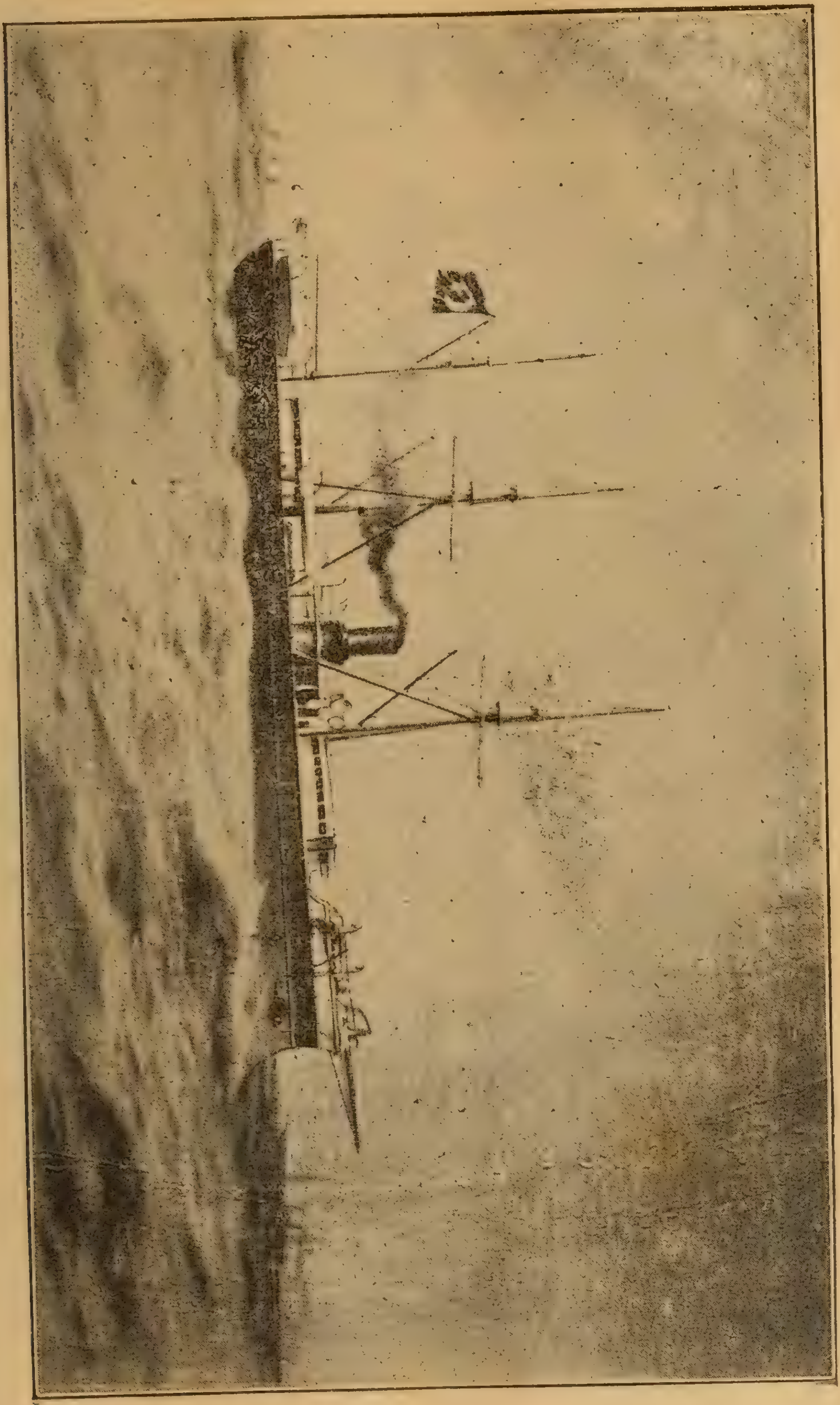

ایکنجی فیلو مرتباتندن حفظ الرحمن زرهلی فرقتین همایونی

وشرق جهتندەکی تپەلردن بر طاقم یونانلی شقیلر تعرضه جرأت ایلملریله او طرفلرده متحشد جنود مظفرهٔ شاهانه طرفندن شیرانه مقابله اولندیغی کبی جوار طابیەلردن‌ده شدتلی طوپ آتشنه باشلانلدی . محاربه کرمیٔ تامله دوام ایدیور .

آلاصونیه ٤ نیسان (کوندوز ساعت ـ ٩)

بوصباح بایراقدار، سولوزمنه، قودومان و بردیقه نقطەلرینه اشقیا طرفندن هجوم ایدلمکله عساکر شاهانه جانبندن شدتله مقابله ومدافعەیه ابتدار اولندی . محاربه دوام ایدیور .

آلاصونیه ٥ نیسان (کوندوزساعت ٨)

دون کیجه آلاصونیه ایله اولیمپوس طاغلری آراسنده کائن قودومان طاغلرینك برقاچ موقعندن یونانلیلر حدوده تجاوز تصدیسنده بولنمش ایسەده عساکر شاهانه طرفندن کوستریلن مقابلهٔ شدیده اوزرینه هزیمته دوچار اولمشدر .

اشبو تلغرافنامەلرك کوندوز ساعت سکز ایله طقوز بچقده کشیده ایدلمش اولان ایکیسی یونانلیلرك ایلك اوکجه تجاوز ایلدکاری نقطەلری میندر .

قودوماندن بدأ ایله غربه طوغری صرەسیله بایراقدار سولوزمنه و پردیقه وانالیپسی نقطەلری دشمنك الك اول تعرضنه دوچار اولمشدر .

فی الحقیقه یونان منبعندن و یریلن معلومات آتیه دخی بونی مؤیددر :

« (نەزەروس) کولنك شمال طرفنده باشلایان مصادمەنك برنجی قسمنده یونانلیلر (قوطورنی) دەکی عثمانلی قرەغولنه آتش ویروب بعده (قاتو آنالیپسی) قلەلرندەکی عساکر عثمانیه ایله محاربەیه باشلامشلردر . (روایته کوره مذکور قلەلردەکی عثمانلی طوپجیلری آنالیپسی قوسدەکی یونان مواقعنی چویرمك اوزره حرکت ایتمشیدی) بو حالده اتش خطی اولیمپ طاغلرینك قسم شرقیسندن (قلفتیقا) یه و بعده ملونا ومنکشه تپەسنه قدر یایلمشدر .

عثمانلی قرەغوللرینك برخیلیسی ترك اولندیغی کبی الك صکره منکشه قرەغولی‌ده براقلمشدر .

الك دهشتلی طوپ محاربەسی چام تپەدەکی یونان قلەسی اوکنده وقوعبولمشدر . عثمانلیلرك نه قدر تلفاتی اولدیغی بیلنه‌میور . (آنالیپسی قوس) ده یونانلیلر بری ضابط اولمق اوزره قرق مجروح واوچ مقتول ویرمشلردر .

عثمانلی قلەلرندن چیقان عسکرلر آلاصونیه‌یه طوغری اولان مواقعده متحشد عساکر ایله قوزکوی جوارندەکی عساکره التحاق ایتمشلردر . »

شو معلومات دخی اولا (نەزەروس)

قربنـدن باشـلایان آتشـك درجه درجه غربه طوغری ایلریلیه‌رك نهایت تام آلا - صونیه‌نك قارشیسنه تصادف ایدن منكشه تپه‌سنه قدر كلمش اولدیغنه دلالت ایدیور .

كیجه ساعت درتده كشیده ایدیلن ایكنجی تلغرافنامه‌ده برنجی (دومنیك) ایكنجی (ایسقومبا) بشنجی (دیشقاط) آلتنجی (قوزكوی) فرقهٔ‌همایونلرینك تعرض ایتمكه امر الدقلری محرر اولدیغنه كوره اعلان‌حرب امری جمعه ایرتسی كونی آقشام كج وقت اردوی همایونه واصل اولمسیله حركات تعرضیه همان كیجه باشلامش دیمك اولیوركه اردوی همایونده بولنمش بعض امرادن‌وقوعبولان تحقیقات‌عاجزانه‌مز دخی بونی‌مؤید كورونمشدر .

بوقاروده حدود عثمانیه‌نك وضعیت طوپوغرافیه‌سی بیان ایدلدیكی صره‌ده خط حدود علی‌العموم خط تقسیم میاهی تعقیب ایلدیكندن تپه‌لرك بر ورسانی عثمانلی و بر ورسانی‌ده یونان طرفنده قالمش اولدیغی و بر محاربه ظهورنده ایكی طرفدن هر هانكیسی اول‌طاورانیرسه تپه‌لرك آنك‌النه‌كچه‌جكی بیان اولنمشیدی .

یونانلیلرك هر معامله‌سی اشقیاجه اولد - یغندن حدود عثمانیه‌یه‌تجاوزلری‌ده بوصورتله وقوعبولمشدر . سلطنت‌سنیه‌نك‌اعلان‌حرب ایتمكسزین‌تجاوزی حركته‌ابتدار ایتمیه‌جكنی بیلدكلرندن اعلان حرب اولنـوب تجاوزی حركته ابتـدار ایدنجـه‌یه قدر تپه‌لری اله كچیرمك اوزره همان كیجه‌لین‌هجوم وتعرضه باشلامشلردی . ایلك‌تعرضده عساكرعثمانیه یالكز مدافعه‌یه مأمور اولدیغنـدن دشمن قودومان طرفلرنده بر ایكی تپه‌یی ودهـا آشـاغیده ولچقو تپه‌سنی اله كچیرمش‌ایسه‌ده بر وجه بالا یكرمی‌درت‌ساعت‌صكره اردوی همایونه یتشن اعلان حرب امرینی متعاقب ابتدا ایدن حركات تجـاوزیهٔ عثمانیه ایشك رنكنی دكشدیرمشدر .

تجاوزی حركاته ابتدار ایدلمسی امری اردوی همایونه واصل اولدیغی زمان‌عساكر عثمانیه‌نك‌نظام‌حربی‌مبین قروكی متن تاریخه مربوط اولوب‌بوكاعطف‌نظر ایدلدیكی زمان كوریلیركه‌میرلوا‌اسعادتلو‌حیدرپاشاقوماندەسنده بولنان دردنجی فرقه (قصاب میلونه) دن بدأ ایله استرونغه تپه‌سنه وارنجه‌یه قدر ممتد اولان‌منطقه‌یی‌محافظه‌یه مأمور بولنیوردی .

فرقهٔ مذكوره قارشیسنده یونانك‌برلوا ایله ایكی ئه وزون طـابوری ویاخود بیكر كشیدن مرتب سكزطابوری بولنمقده اولوب میلونه بوغازینك‌صول‌طرفنده‌كی صرتلردن، تپه‌لردن بدأ ایله تا استرونغه‌یه مقابل بولنان تپه‌لره قدر یرلشمشلر ایدی .

ایكنجی نشأت پاشـا فرقه‌سی (قصاب میلونه)دن‌سمر بلنه‌قدر‌ممتد‌بولنان‌منطقه‌یی‌ستر

ایدوب بو فرقه‌نك جلال پاشا لواسی پاپا لیوادیا وعبدالازل پاشا لواسی‌ده پرنار تپه‌صرتلرنده دشمن طابورلریله پك یقین اولملق اوزره قارشی قارشی‌یه بولنیورلردی .

اعلان حرب ایدیلوب عساکر حضرت پادشاهینك تجاوزی حرکات اجراسنه مأذون اولدیغی امری کلدیکی زمان مذکور فرقه‌نك آلتی طابوردن مرتب عبدالازل پاشا لواسی‌ده پرنار تپه‌سی صرتلرنده ، اون سکزنجی الایك برنجی طابوری منکشه تپه‌سنده ، انطالیه طابوری ولچقو وآمالو طابوریله اون یدنجی آلایك ایکنجی طابوری‌ده اوسترونغه صرتلرنده بولنمقده ایدیلر .

اوچنجی ممدوح پاشا فرقه‌سی مجتمعاً ییلانلی تپه‌ده بولندیغی کبی سکز طابوردن مرتب وحاجی محمد پاشا قومانده‌سنده بولنان احتیاط لواسی‌ده آلاصونیه‌نك شمال طرفنده‌کی صرتلر اوزرنده اخذ موقع ایلمشیدی .

برنجی خیری پاشا فرقه‌سنك قرارکاه عمومیسی ملوغوشتا اولوب مذکور فرقه‌یی تشکیل ایدن لوالردن طاهر پاشا لواسی (نیو خوری) ده ، میرالای جلال بك لواسی‌ده چای حصارنده بولنمقده ایدی .

آلتنجی حمدی پاشا فرقه‌سنك قرارکاهی قوز کویی اولوب ، بونك بش طابوری قوز کوینك جنوب طرفنده بولنان (لاقتابوریا) تپه‌سندن چام تپه‌سنه قدر ممتد سلسله اوزرنده ودیکر طابورلری قوزکویی وجوارنده تعبیه ایدلمش بولنیوردی .

بشنجی حقی پاشا فرقه‌سنك مرکزی دیشقاطه‌ده اولوب برلواسی کاملاً دیشقاطه جوارینی ودیکر لواسنك طابورلری‌ده غره‌بنا ، قرانیه کوپرییوز ، والطینوس ، فونیقا موقعلرینی اشغال ایلمکده ایدی .

شو حال ووضعیتده بولنان اردوی همایون تجاوزی حرکت امرینی آلنجه اك زیاده دردنجی وایکنجی ، اوچنجی فرقه‌لریله احتیاط لواسی طرنوه‌یه طوغری ایلری کیتمکه سعی ایده‌جك وآلتنجی و بشنجی فرقه‌لر محافظهٔ مواقعه چالشه‌جق ، یعنی حال تدافعی‌ده قاله‌جق ایدی .

جمعه ایرتسی آقشامی یونانلیلر ولچقو تپه‌سنك شرق شمالنده بولنان طفیل چشمه‌سی جوارینه ایکی طاغ طوپی یرلشدیروب ولچقو تپه‌سنده بولنان انطالیه طابورینك استحکامات خفیفه‌سنی دومش ، برخیلی مدت آتش ایتدکدن صکره کیجه وقتی سونکو ایله هجوم ایلمش ایسه‌ده بوهجومی دفع اولنمش ، یالکز انطالیه طابورینك مفرز بولنان بر بلوکی دشمن طرفندن صارلمش اولدیغندن آلاصونیه‌نك شرق جنوبی جهتنده‌کی کلیسالی‌یه طوغری رجعت ایتمکه مجبور اولمش ایسه‌ده کریدن امداده کلن کوکیلی طابوری طرفندن طوپلانیله‌رق انطالیه

طابورینك دیكر بلوكلری طرفندن طوتلمقده بولنان موقعه كتیرلمش ، اوراده هر ایكی طابورده محاربه‌یی صباحه‌قدر دوام ایتدیروب موقعلرنده ثبات كوسترمشدر . فقط بو آرالق انطالیه طابورینك بیكباشیسی شفیق بك آلندن آلدیغی برقورشون ایله زمرهٔ سعیدهٔ شهدایه التحاق ایلمشدر . (رحمه‌الله)

ساعت اون راده‌لرنده اردوی همایون مشیریت جلیله‌سنه واصل اولان اعلان حرب خبری وتجاوز امری سریعاً چیقار یلان یاوران ایله فرق همایون قوماندانلرینه تبلیغ ایدیلیر ایدلمز بابا لیوادیا و پرنار تپه‌لری صرتلرنده دشمن طابورلری ایله برون برونه بر وضعیتده بولنان جلال وعبدالازل پاشا لوالری همان خط آچه‌رق دشمن ایله چارپیشمغه باشلامشلردر .

میلونه محاربهٔ عظیمه‌سی

میلونه بوغازینه قارشی بولنان دردنجی حیدر پاشا فرقه‌سندن سلانیك ، عورتحصاری پرشته ، كیلان ، سنیجه ، طابورلری دخی طوغریدن طوغری‌یه بوغازك غرب طرفنده‌كی تپه‌لری ضبط ایتمك اوزره هجوم ایدوب منایك طابوری‌ده منكشه تپه‌سنی مدافعه‌یه مأمور بولنان اون سكزنجی آلایك برنجی طابورینی تقویه ایچون اورایه سوق ایدلمشدر .

میلونه بوغازینه ایلریلین دردنجی فرقه طابورلری كیجه‌نك حلولیله برابر دخی آتش كسمیه‌رك مواقع حربیه‌یی تنویر ایتمكده بولنان كوزل بر مهتابك اعانه‌سیله دائما ایلریلمكدن خالی قالمامشلردر .

یونانلیلر (قصاب میلونه) تپه‌سنی تحكیم ایتدكلری كبی قرچوه‌كوینك آرقه‌جهتنده بر استحكام انشا واورایه طوپ تعبیه ایدوب حدودك میلونه بوغازی داخلنه تصادف ایدن عثمانلی قره‌غوللری اوزرینه آتش اجراسنده دوام ایدیورلرایدی . حتی بوغازك داخلنده بولنوب منازع فیه اولان برقله‌یی جمعه ایرتسی كیجه‌سی طوتوشدیروب یاقمشلردر .

میلونه بوغازینه داخل اولان آرناوود طابورلری اوكیجه صباحه قدر دشمن ایله اوغراشدقلری كبی ایرتسی كونی‌ده محاربه‌دن خالی قالمامشلردر .

لكن قصاب میلونه ایله قرچوه وجوارنده بولنان دشمن عسكری یاپدقلری استحكاماته تحصن ایله معندانه حرب ایتمكده بولندیغندن عساكر عثمانیه‌نك كیجه اثناسنده‌كی مهاجماتی عساكر خصمی بولندقلری مواقعدن پوسكورتمكه كافی اوله‌مامشدر .

پازار كونی‌ده محاربه‌نك دوامی احتمالی كورولمسی اوزرینه دردنجی فرقهٔ همایون اركان حربیه‌سی رئیسی قائممقام عزتلو

یونان عسکری
یونان عسکری
برطابور پیاده
بربلوك پیاده
برفرقه
بربطریه

بیلوه دوغازیله جوارنده‌کی
تپه‌لری کوستریر قروقی
یونان عسکری
یونان عسکری

حمدی بك افندی طرفندن مقام مشیریته تقدیم اولنان بر راپورده دشمنی میلونه بوغازندن پوسکورتمك ایچون اوچنجی ممدوح پاشا فرقه‌سندن قوهٔ امدادیه سوقی لزومی بیان اولنمش ایسه‌ده هر نصلسه مذکور فرقه تمامیله سوق اولنمیوب یالکز اون یدنجی نظامیه الاینك برنجی طابوریله قالقاندلن طابورینك قیرچوه کوینه حاکم بولنان صرتلره طوغری سوقنه مساعده کوسترلمش و یوم مذکورده ساعت ایکی راده‌لرنده مذکور طابورلر حمدی بك افندینك ترتیب ایلدیکی نقاط مهمه‌یه سوق ایدلدیکی کبی حرب ایتمکده اولان طابورلره او آرالق لازم‌کلن ترتیباتی آلدیرمق ایچون میرمومی الیه آوجی خطنه قدر ایلریلمش وبوصره‌ده دشمنك غایت منتظم ومؤثر آتش ایتمکده اولدیغنه نظراً طوپچی آتشی تأثیریله هجومی تهیه ایدیله‌مین بوکبی مواقعه پیاده عسکرینك هجوم ایله ضبط ایتمسی نه‌قدر مشکل اوله‌جغنی و بونك ایچون محاربه‌نك ساعتلرله دوام ایتمسنك اسباب حقیقیه‌سنی آکلامش و بوکا کوره اوراده‌کی طابورلره ترتیبات لازمه‌یی آلدیرمشدر .

دیکر جهتدن دردنجی فرقه‌نك مرتباتندن آلمانیاده تحصیل کورمش قول اغاسی محمد علی افندی قوماندهسنده بولنان طوپچی طابوری‌ده پازارکونی میلونا بوغازی مدخلنه طوغری ایلریلدیلوب بوغاز داخلندن کچن یولك کنارنده واقع بر قویی جوارنده اتخاذ اولنان برموقع مناسبه‌تعبیه ایله قصاب میلونانك وقرچوه‌کوینك ایلریسنده بولنان یونان استحکامنی دوکمکه باشلامشدر .

پازارکونی دولتلو مشیر پاشا حضرتلری دخی طوپلرك بولندیغی موقعه کله‌رك محاربه‌نك صورت جریاننی وطوپچی آتشنك صورت اجراسنی نظر معاینه‌دن کچیروب هرطرفه‌اقتضا ایدن اوامری ویرمشلردر .

عثمانلی طوپچیسنك بر ایکی ساعت دوام ایدن شدتلی آتشی نتیجه‌سنده قصاب میلونا آرقه‌سنده‌کی یونان استحکامنده‌کی طوپلر کورله‌دلمش و آرتق او جهتدن دشمنك طوپلری ایشلمامکده بولنمش ایدی . بو حالده عثمانلی طوپلری هجومی حاضرلامق اوزره آتشه برقاتدها شدت ویرمك لازم کلیرسه‌ده تشکلات اراضی صحرا طوپلری واسطه‌سیله هجومی حاضرلامغه مساعده ایتمدیکندن محمد علی افندی بتاریالرینه آتش کسدیرلمش ومواقع خصمك ضبطی یالکز آرناوود طابورلرینك قورشون وقصاطوره ایله حاصل ایده‌جکلری نتیجه‌یه وابسته قالمشیدی . بوطابورلر نهایت یوم مذکورده ساعت اون راده‌لرنده دشمنك پای ثباتی لرزه‌دار ایتمکله وقصاب میلونه واطرافنده‌کی استحکاملری ضبط ایله سنجاغ عالئ عثمانی‌یی

رکزه ومواقع مذکوره‌یی مدافعه‌یه مأمور اولان ئه‌وزون بلوکلرینی پوسکورتمکه موفق اولمشلردر .

اوچنجی ممدوح پاشا فرقه‌سندن قرچوه صرتلرینه سوق اولنان اون یدنجی نظامیه آلاینك برنجی طابوریله قالقاندلن طابوری دخی آقشامه قدر دشمن ایله اوغراشه‌رق نهایت ساعت اون بر راده‌لرنده قرچوه‌نك جنوب طرفنده‌کی تپه‌ده بولنان قرچوه استحکامنی سنیچه وکیلان و پرشته طابورلریله متحداً وقوعبولان هجوم نتیجه‌سنده ید ضبطه کچیرمشلردر . بو حالده اعلان حربدن یعنی اردوی همایونك تجاوزی حرکاته ابتدارندن تام یکرمی درت ساعت صکره میلونه بوغازی کاملاً ایادیٔ مظفرانهٔ عثمانیه‌یه کچمش دیمك ایدی .

بوغاز داخلنده‌ن جریان ایتمش اولان ملاحم عظیمه حقیقةً تعریف وتوصیف ایدیله‌میه‌جك درجه‌ده شدتلی اولمشدر .

دشمن محافظهٔ مواقعده نه قدر ثبات ومتانت کوسترمش ایسه بوغازه کیرن آرناوود طابورلری‌ده هجمات دلیرانه‌یه او درجه شدت و یره‌رك دشمنی بولندیغی مواقعدن خطوه بخطوه چیقارمغه موفق اولمشلردر.

میلونه مظفریتی بوندن صکره تاریخ حربك الك پارلاق صحیفه‌لرنده کوریله‌جکدر . حتی میلونا بوغازینك مژدهٔ فتح وضبطی جانب جلیل المناقب حضرت پادشاهیدن حشمتلو آلمانیا ایمپراطوری حضرتلرینه باتلغرافنامهٔ همایون اخبار بیورلمسی اوزرینه ایمپراطور مشارالیه حضرتلری آلمانیا ارکان حربیهٔ عمومیه‌سی رئیسنی نزد عالیلرینه جلب ایدرك میلونا بوغازینك ملل مختلفه عساکری طرفندن نه قدر مدت ظرفنده ضبط اولنه‌بیله‌جکنی صورمشلر ورئیس مومی الیهك بوغازك حال حاضرده‌کی مدافعه‌سنه کوره مهاجملر روسیه عسکری اولسه‌یدی اوراسنی ایکی کون ، فرانسز عسکری بولنسه‌یدی اوچ کون ، المانیا عسکری اولمش اولسه‌یدی نهایت برکون ظرفنده آله‌جغنی سویلمسی اوزرینه ایمپراطور حضرتلری تلغرافنامهٔ همایونی کندیسنه ارائه ایدوب « عثمانلی عسکری بوراسنی یکرمی درت ساعتده ید ضبطه کچیرمشدر . » دیه عساکر عثمانیه‌نك بسالت خارق العاده‌سنه ستایشخوان اولمشلردر .

دشمن بازارکونی میلونا بوغازنده عساکر عثمانیه ایله بوغاز بوغازه اوغراشمقده اولدیغی صره‌ده ساعت سکز راده‌لرنده یونانك بر ئه‌وزون طابوری ایله برده موظف طابوری منکشه تپه‌سنده‌کی مواقع عثمانیه اوزرینه برشدتلی هجوم کوسترمش ایسه‌ده اون سکزنجی آلایك برنجی طابوری طرفندن اجرا قلنان هجوم مقابل سایه‌سنده دشمن کاملاً پوسکوردلمش

و آندن صکره بردها هجومه جسامت ایده - میه‌رك یالکز ظلمت لیل اورته‌لغی استیلا ایدنجه‌یه قدر تفنك محاربه‌سی دوام ایلمشدر .

ایکنجی نشأت پاشا فرقه‌سنك پازار کونی ایتدیکی محاربانه کلنجه بو فرقه‌نك جلال پاشا وعبدالازل پاشا لوالری جمعه ایرتسی اقشامی تجاوز امرینك ورودینی متعاقب طوپ ایله دشمن قره‌غوللرینی تخریبه و پاپا لیوادیا و پرنار تپه‌لری صرتلرنده دشمن پیاده‌سیله چارپیشمغه باشلامشیدی . بو صره‌ده ضبط ایدلمسی فن حرب قواعدنجه غایت مهم اوچ تپه موجود ایدی که بونلردن اك زیاده جهت شمالیه‌ده بولنانی پرنار ، آندن براز جنوبده پاپا لیوادیا و بونك آشاغیسنده‌ده لوسوواکی تپه‌لری ایدی .

مذکور لوالرك دشمن ایله محاربه‌سی جمعه‌ایرتسی اقشامی دوام ایلدیکی کبی پازار کونی‌ده کمال شدتله وقوعبولمشدر . دشمنی تپه‌لردن پوسکورتمك واورالرینی بتون‌بتون قبضهٔ تسخیره کچیرمك اوزره تکرار تکرار وقوعبولان هجوملر پك قانلی مصادماته میدان آچمشدر . دشمن محافظهٔ مواقعده ثبات ومتانت کوستردیکی نسبتده عساکر شاهانه دخی هجومه شدت ویرمش اولدیغندن پازار کونی غروب شمسدن براز صکره جلال پاشا لواسی پاپا لیوادیا وعبدالازل پاشا لواسی دخی پرنار تپه‌سنه رکز علم مظفریت ایدرك دشمنی قیر یتیری یایلاسنه قاچیرمغه موفق اولمشلردر .

پرنار تپه‌سنه اك صوك وقوعبولان هجوم اثناسنده لوا قوماندانی سکسان ایکی یاشنده پیر روشنضمیر عبدالازل پاشا دستنده سیف صرامتی بولندیغی حالده عسکرك اوکنده یوریمکده و یاغمور کبی هر طرفدن کلن قورشونلر و یزلایه ویزلایه یره دوشمکده ایدی .

صکره‌دن بالجمله اجنبی غزته‌لرینك‌ده کمال تقدیر ایله یازدقلری وجه ایله بویله مدهش بر قورشون یاغموری آراسنده عسکرك اوکنده کیتمك دشمنه مکمل بر هدف ویرمك دیمك اوله‌جغندن عبدالازل پاشانك یاننده بولنانلردن بعضلری عسکرك اوکندن چکلمسنی کندیسنه بیان ایتمشلرسه‌ده مشار الیه

« بن روسیه محاربه‌سنده دشمن آتشی قارشیسنده دائما صف حربده بولندم‌شمدی یونان محاربه‌سنده‌می کری چکیله‌جکم ؟ »

کلمات جلادتپرورانه‌سیله بالمقابله ایلریلمکده دوام ایتمش ، فقط بو صره‌ده بر برینی متعاقب صاغ وصول قوللرینه ایکی قورشون اصابت ایلمشدر . لکن او آتشپارهٔ جلادت یئه یأس وفتور کتیرمیه‌رك عسکرك ایلریسنده یوریمکده دوام کوسترمش ایسه‌ده نهایت عسکره خطاب ایتمك اوزره آغزینی آچدیغی

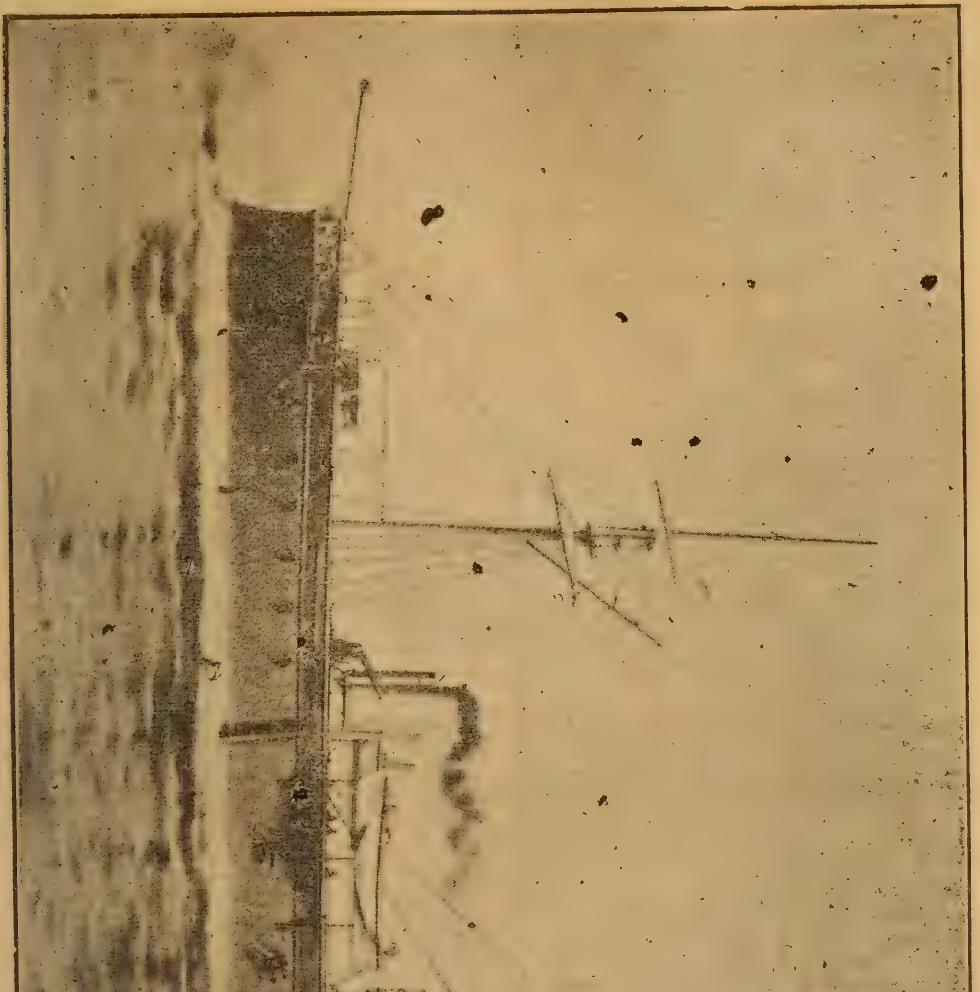

برنجی فیلو مرتباتندن نجم شوکت زرهلی فرقتین همایونی

برصره‌ده اصابت ایدن دانهٔ قضا شهادتی مؤدی اولمش . (رحمة‌الله علیه) فقط قوماندهسی آلتنده بولنان عسکر تپه‌یی ضبط ایله شان عثمانی‌یی اعلا ایلمشدر .

شهید سعیدك سکسان ایکی یاشنده اولدیغی حالده الك شدتلی هجوم زمانندهده اوك صفده بولنوب تلف اولمسی بتون اوروپا مطبوعاتی « بر ترك قهرمانك شهادتی » عنوانیله یازه‌رق جهانه اعلان ایلدکلرندن ممالك اجنبیه‌دن پك چوق اختیار قوماندانلر « سنه‌لرك بار ثقیلی آلتنده بلی بوکولن اختیارلر میاننده بویله قهرمانلر یتشیور » دیه اعلان افتخار ایلمشلر، حتی بالذات ایتالیا قرالی حشمتلو هومبرت حضرتلری بر عسکرك سکسان ایکی یاشنه قدر خدمت فعلیهٔ عسکریه‌ده قالمسی اوروپا قوانین عسکریه‌سنه موافق اولمامقله برابر عبدالازل پاشا کبی اختیارلرك وجودی بر ملت ایچون قیامته قدر اونودلمیه‌جق مفاخر تشکیل ایده‌جکنی رومادهکی سلطنت سنیه آتشه‌میلترینه سویلمشلردر .

جناب حق بویله ابرار امتی غریق لجهٔ غفران ایلدکجه کوستردیکی امثال قهرمانانه‌یی حافظهٔ احترام امتده پایدار ایلسون .

بازار کونی بو تپه‌لر کاملاً ضبط ایدلدکدن صکره غروب شمس ایله برابر ایکی طرف دخی آتشی کسوب تا بصباح استراحت ایتمشلردر .

یوم مذکورده بعدالظهر پاپا لیوادیا وپرنار طرفلرنده آتش حربك الك زیاده قیزیشمش اولدیغی برصره‌ده اوچنجی فرقه‌نك هنوز خط حربه طوغری ایلریله‌مامش بولنان طابورلری ممدوح پاشا قوماندهسیله دردنجی فرقه‌نك خط حربی کریسنه اجتماع نظامنده اوله‌رق ایلریلیوب آلاصونیه‌دن میلونه‌یه کیدن یولك صاغ طرفنده وصرتلرك اتکنده اخذ موقع ایلمشدرکه ایجابنده دردنجی فرقه‌یه معاون ومظاهر اوله‌جق ایدی .

یوم مذکورده اوکله زمانه طوغری درت آلایدن عبارت بولنان سواری فرقه‌سی دخی میرلوا سعادتلو سلیمان پاشا قوماندهسیله اورمانلیده موقع حربه مواصلت ایدوب دردنجی فرقه بتاریالرینك بولندیغی قویی باشنك صول جناحی کریسنده واوواده اخذ موقع ایلمشدر .

بازار ایرتسی کونی بوجهتدن میلونا بوغازی طریقیله اووایه صنوف ثلثهٔ عسکریه ایندیرلمسیله اشتغال ایلدیکی صره‌ده لوسوواکی طرفلرنده ینه آتش کار وزار قیزیشمشدر .

پرنار وپاپا لیوادیا تپه‌لرندن صکره الده ایدلمسی غایت مهم بولنان نقطه (لوسوواکی) تپه‌سی اولوب حالبوکه مذکور تپه بتون بتون طرنوه‌یه ویکیشهره اوواسنه حاکم اولدیغی جهتله یونانلیلر بازار کونی اور اسنك هر نقطه‌سنی طوته‌رق سپرلر یاپمشلر ، طوپلر

تعبیه‌سیله تپه‌یی ضبطی مشکل بر حاله کتیرمشلر ایدی .

بازار ایرتسی کونی علی‌الصباح ایکنجی نشأت پاشا فرقه‌سی لوسوا کی تپه‌سنه هجوم ایدوب آتش حربه هر طرفدن کرمی ویرلمکده اولدیغی کبی مواقع مناسبه‌یه یرلشدیریلن عثمانلی سیار طوپلری ایله قارشیده‌کی یونان طاغ طو- پلری غایت شدتلی بر طوپ آتشی اجرا ایلمکده بولندیغی و دشمن کله‌لری عثمانلی بتاریالرینك جوارینه یاغمور کبی یاغمقده اولدیغی صره‌ده لوا قوماندانی جلال پاشا اسب سوار اوله‌رق نصلسه محل مذکوره کلوب دشمن مرمیلر- ینك اك زیاده سقوط ایتمکده اولدیغی بر نقطه‌یه طوغری ایلریلمش اولدیغندن او صره‌ده یره دوشوب پاطلایان بر مرمینك پارچه‌لری باشنه بالاصابه بینی طاغتمش و پاشای سعید دخی راه دین و دولتده فدای سر و جان ایدن ابرار امت زمره‌سنه التحاق ایدوب کتمشدر . [*] (رحمةاه علیه)

جلال پاشانك ارتحالیله برابر آتش حرب کمال شدتله دوام ایلمش ایسه‌ده دشمن مذ- تپه‌یی مدافعه ایتمك ایچون ایکی قات طاش استحکاملر یاپمش و بونلری طوپلرله تحکیم ایتمش اولدیغندن ایلك هجومده کندیسنی بو مواقعدن پوسکورتمك ممکن اوله‌مامش هجوم ایدن طابورلر اوزاقدن تفنك محار- به‌سنه دوام ایتمشدر .

حالبوکه لوسووا کینك بهمه‌حال اله کچیرلمسی مطلوب اولدیغندن برایکنجی هجوم دها اجراسنه لزوم کورینه‌رك طرف مشیریتدن ویریلن امر مخصوص اوزرینه ایکنجی فرقه طابورلرینه امداداً پرشتنه ، کیلان ، سنیچه ، ومیرحصار ، طابورلری سلانیك ردیف آلایی قائممقامی عزتلو تحسین بك افندی قوماندەسیله سوق ایدلدیکی کبی لوسووا کی تپه‌سیله قایناق آراسنده بولنان تپه‌لری اشغال ایتمك اوزره‌ده اوچنجی فرقه‌یه منسوب قالقاندلن طابوریله اون یدنجی الایك برنجی

[*] محاربات مذکوره‌نك صورت وقوعنه دائر رسمی تلغرافنامه‌لرده برکونه معلومات یوق ایسه‌ده قارئین کرامك هر محاربه‌یه متعلق رسمی تلغرافنامه نه اولدیغنی کورملرینی تسهیل مقصدیله مذکور مذکور تلغرافنامه‌لرك ایکیسی بورایه درج ایدلشدر :

« آلاصونیه اردوی همایونئنك بعنایةاه تعالی سایهٔ موفقیتوایهٔ جناب ظل‌اللهیده کسب واحراز ایلدیکی شان ومظفریت پك پارلاقدر . طرنوی‌یه تماميله حاکم اولان نقطه‌لر ضبط وتسخیر ایدلمش وجهت مذکوره‌ده حرکات عسکریه دوام ایتمکده اولدیغندن آلنه‌جق خبر موفقیتك درحال عرض وتبشیری طبیعی بولنمشدر . عساکر نصرت مآثر جناب ملوکانه‌نك صولت و بسالتی یونانلیلره پك زیاده دهشت ویردیکندن مواقع مستحکمه‌سنی بر طرفدن تخلیه ایله رجعته یوز طوتمشدر . یاجوده بر افزون اسیر ایدلمش ، مع قصاطوره ایکی تفنك اوتوز صندوق قدر پیاده جبخانه‌سی اغتنام اولنمشدر .

اولجه ید دشمنه کچدیکی عرض ایدیلن ولچقو تپه‌سنك استرداد اولندیغی وعنایت باری ایله سایهٔ توفیقاتوایهٔ حضرت شهریارییده یارینکی

طابوری سوق ایدیله‌رك حربه برقاتدها شدت ویرلمسنه ودردنجی فرقه‌نك بوطابورلری دشمن استحکاماتنه پك شدتلی هجوم ایلمش ایسه ده قات قات مدافعه ایدلمکده اولان مذکور تپه‌یه یاناشوب دشمن ایله سونکو سونکویه غوغا ایتمك خصوصی دشمنك اجرا ایتمکده اولدیغی سرعتلی ومنتظم یایلم آتشلره قارشی نتیجه‌سز قالمقده اولدیغی برقاچ دفعه کورولمش ومذکور تپه‌نك قوهٔ جبریه ایله ضبطی تلفات کثیره‌یی موجب اوله‌جغی نظر دقته آلنمش اولدیغندن بویله بر هجومدن قطعیاً واز کچیله‌رك آقشام یالکز تفنك آتشی اجراسیله وقت کچیرلمشدر .

بو تفنك آتشی ظلمت لیلك حلولیله برابر کسلمش وطرفین کیجه‌یی موقعلرنده کچیرمشدر .

ایرتسی صالی کونی لوسوواکی طرفنده محاربه وقوعبولمیوب دشمنك طرنوه، قایناق وقازاقلر جوارنده متحشد اولدیغی مظنون بولنان قوهٔ عسکریه‌سنك مقدارینی آکلامق اوزره میرلوا نعیم پاشا قومانداسیله یدی طابور پیاده ومیرلوا سلیمان پاشا قوماندسنده بولنان سواری فرقه‌سی برسواری سیار بتاریاسیله برابر میلونه‌دن قایناق جوارینه سوق ایدلمشدر . پیاده طابورلری قایناق جوارنده‌کی طاغلرك اتکنده اجتماع نظامنده اولدیغی حالده سواری فرقه‌سنك اجرا ایلدیکی کشفیاته منتظراً توقف ایتمش وسواری فرقه‌سی ایسه طوپجی بتاریاسیله برابر طرنوه‌یی چویرمك اوزره قازاقلر استقامتنده حرکت ایتمش ایسه‌ده (ماتی) مناستری جوارینه یرلشدیرلمش دشمن بتاریالری

حرکاتمزك دها زیاده جالب ظفر وغالبیت اوله‌جغی مأمول قوی بولندیغی معروضدر . »

[*] مشیر دولتلو ادهم پاشا حضرتلرینك یاورحربلری طرفندن فی ٨ نیسان سنه ٣١٣ صباح ساعت ٣ تاریخیله آلاصونیه‌دن زیرده‌کی تلغرافنامه مقام سرعسکری‌یه کشیده ایدلمشدر :

« دونکی حرکات عسکریه اثناسنده قرچوه کوینك ضبط ایدلمش اولدیغی ونشأت پاشا حضرتلرینك فرقه‌سی ساعت اون بربچغه قدر حرب ایدرك وقتك عدم مساعده‌سندن طولایی یکیشهر اووه‌سنه حاکم یالکز براوفق تپه‌نك دشمن النده قالدیغی وآنك دخی اوچ طرفی عساکر شاهانه طرفندن قوشادیله‌رق حاکم بولنان پرنار تپه‌سنه‌ده طوپ وضع ایدلدیکندن برساعت ظرفنده دشمنك اورادن دخی پوسکوردلسی محقق ایدوکی و بوجهتده وقوعبولان محاربه‌ده اون بر اسیر الندیغی و برچوق جبخانه وچادر وسائره اغتنام ایدلدیکی و باجو قره‌غولنده دخی بر اسیر آلندیغی ومیلوناده بوزیلان دشمن قوتنك برقسمی غربه ودیکر قسمی یکیشهره طوغری رجعت ایتدیکی ونشأت پاشا فرقه‌سی طرفندن دشمنك اون طابور قدر تخمین ایدلمکده اولدیغی وقوز کوی جهتنده یونانلی موقعنی تحکیم ایتمکده وهرایکی طرفك حال تدافعیده بولنمقده ایدوکی استحصال اولنان معلوماتدن اکلاشلمشدر . مشیر پاشا حضرتلری بوصباح علی السحر خط حربه عزیمت ایتمشدر . بوکون یکرمی درت طابور پیاده ایله ایکی آلای سواری و بر بتاریا طوپ دخی قوز کوی جهتنده‌کی دشمن قوتنك خط رجعتنی تهدید ایتمك اوزره میلونا بوغازندن چیقارلمسی مصمم بولندیغی عرض اولنور . »

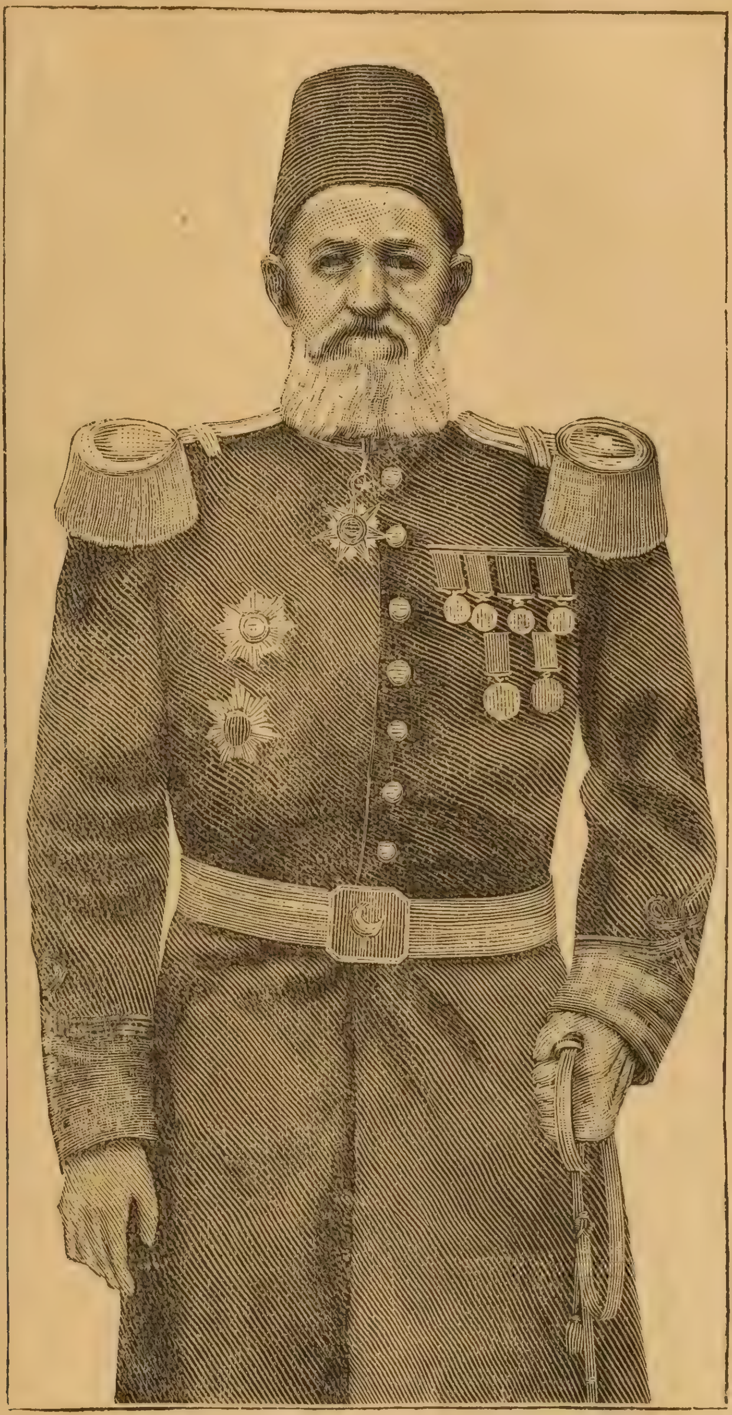

شهید سعید عبدالازل پاشا

آتشنه دوچار اولدیغندن اجتماع نظامنده اولەرق اوواده توقف ایتمش وسواری بتاریاسی طوپجی قوماندانی سعادتلو رضا پاشا ادارەسنده اولەرق حربه باشلامشدر .

طوپجی محاربەسی ایکی ساعت قدر دوام ایتمش وکتدکجه دشمن طوپجیلرینك قوتی تزاید ایتمکده اولدیغندن سواری فرقه-سیله مذکور بتاریا ساعت اون بره طوغری

نعیم پاشا لواسنك اولدیغی محله چکلمشدر . بو صره‌ده ایسه ماتی تپه‌سنه وجوارینه تعیین ایدلمش بولنان دشمن طوپلری پیاده طابور - لریله سواری آلایلرمزك اورته‌سنه طوغری کله یاغدیرمقده عناد کوسترمش ایسه‌ده آثار صون صمدانیدن اوله‌رق بو کله‌لر عساکر میاننده هیچ برکونه تلفاتی بادی اولمامشدر .

میلونا بوغازینك آشاغیسنده بو احوال جریان ایتمکده اولدیغی صره‌ده مشیر دولتلو ادهم پاشا حضرتلری ارکان حربیه هیئتی وبرنجی فرقه قوماندانی وارکان حربی میلونا بوغازی داخلنده‌کی منازع فیه قله‌نك واقع اولدیغی تپه‌ده بولنه‌رق حربك صورت جریانه نظارت ایدیورلردی .

مرکز اردوکاهجه اتخاذ اولنان قرار اوزرینه نعیم پاشا لواسیله سلیمان پاشا سواری فرقه‌سی امنیت ترتیباتی آله‌رق یعنی اوچ طابوری ایلری قره‌غوللره سوق ایدرك او کیجه‌یی قایناق جوارنده کچیردیلر .

ایرتسی چهارشنبه کونی میلونا و پرنار و پاپا لیوادیا تپه‌لری محاربه‌لری وقوعبولدیغی زمان دشمن زارق جوارنده طوپلامش اولدیغی قوت ایله بك دکرمنی وچای حصار بوغازلرندن کچه‌رك تعرض ایتمشدر .

مذکور تعرض چای حصارینك اوکنده (غالیغاورا) تپه‌لرینه یرلشدیریلن بتاریا ایله چای حصاری کوینك شرق جنوبیسنه یرلشدیریلن بتاریانك آتشی ایله قارشیلانمش ومؤخراً جلال بك لواسی کاملاً حربه اشتراك ایدرك دشمنك معندانه اولان هجوم مکرری نتیجه‌سز قاله‌رق کندیسنه تلفات کلیه ویردیریلوب رجعته مجبور ایدلمشدر .

ینه بوکون دشمنك قره تپه جوارنده بولنان قوتنه منسوب اولان طوپچیلر ایله طاهر پاشا لواسنك طوپچیلری ساعتلرجه طوپچی محاربه‌سی ایتمش ایسه‌ده دشمنك پیاده‌سی طرفندن قطعی بر هجوم وقوعه کلمامشدر .

پازار اقشامی ایسه دشمن قاراکلقدن استفاده ایدرك طاهر پاشا لواسنك بولندیغی نیوخوری کوینی وموقعنی طولاشمق مقصدیله عسکرینی مذکور کوی ایله ملوغوشتا آراسنده‌کی دره‌یه ایندیرمش وایرتسی پازار ایرتسی کونی علی السحر پیاده وطوپچی هجوملرینه تشبث ایتمش ومحاربه ایکندی وقتنه‌قدر دوام ایلمش ایسه‌ده عساکرشاهانه‌نك حسن مدافعه‌سی سایه‌سنده دشمنك هجومی دفع ایدلمش اولدیغندن دشمن طابورلری قره تپه‌نك غرب ورسانلرینه چکلمکه مجبور اولمشدر .

آنالیپسی وقودومان تپه‌لرنده آلتنجی حمدی پاشا فرقه‌سیله حرب ایتمکده اولان دشمن فرقه‌سنك آرقه‌سنی چویرمك اوزره حرکت ایتمش و بو وجه ایله مذکور مفرزه‌نك

تپه‌لری ترك ایدرك یکی شهر اوواسنه طوغری رجعت ایلمسنی مجبوریت تحتنه کتیرمك ایچون بر کون اول دیشـقاطه‌دن اون طابور ایله آلاصونیه‌یه واصل اولمش بولنـان بشنجی فرقه قوماندانی فریق سعادتلو حقی پاشـا حضرتلری اون ایکی طابور واوچ بتـاریا ایله قره دره کوینه‌دن کچه‌رك قره‌جه‌لی (قره‌جه ویران) کوینه طوغری سوق ایدلمش وقریهٔ مذکوره‌یی هجوم ایله ضبط ایلمشدر .

اثنای هجومده دشمن شدتلی مقاومت کوسـترمش اولدیغنـدن اك ایلری خطده بولنان اطرانوس طابوری خیلیجه زده‌لنمش ایسه‌ده کذلك ایلری خطده بولنان اسکوب طابوری طرفندن تقویه ایدیله‌رك کوی ایچنه کیرلمش وبوراده برخیلی سوقاق محاربه‌سی وقوع بوله‌رق اك نهایت دشمن تماميله پوسکوردیلوب قریه عساکر شاهانه‌نك ید مظفرانه‌سـنده قالمشدر .

قریهٔ مذکوره‌نك، اساس مقصد حرکتی قودومان طرفنده‌کی دشمن فرقه‌سنی چو-یرمکدن عبـارت بولنان حقی پاشا فرقه‌سی طرفندن اشـغال ایدلمش اولمسی اوزرینـه دشمن بتون بتون خط رجعتی کسیله‌جکنی اکلایوب اووایه طوغری رجعته باشلامش اولدیغندن حمدی پاشـا فرقه‌سی چهارشنبه کونی آقشـام اوزری قودومان وآنالیپسی تپه‌لرینی اشغال ایتمکه موفق اولمش وایرتسی پنجشنبه کونی مذکور تپه‌لردن اووایه اینمکه حاضر ومهیا بولنمشیدی .

بو حالده اردوی همایونك مرکز یله صول جنـاحنك تمـامیله اووایه اینملری امکان دائره‌سـنه کیرمش اولوب فقط هنوز صاغ جناحده خیری پاشا فرقه‌سی مقابلنده دشمن بولندیغی مواقعده ثبات ایتمکده اولدیغندن حرکات قطعیه اجراسـیله مواقع مذکوره دخی ضبط اولنتجـه آرتق اردوی همایون یکیشهر اوواسـنه کاملاً حاکم بر وضـعیت آله‌جق ودشمن ایچون یکیشهره وکوستم خط مدافعه‌سـنه طوغری رجعتدن بشقه امکان قالمیه‌جق ایدی .

خیری پاشا فرقه‌سنك چهارشنبه آقشا-منه قدر دشمن ایله ایتدیکی محارباتك تفصیلی بالاده یازلمشیدی .

چهارشنبه کونی قایناق جوارینه ایتمش اولان اوچنجی ممدوح پاشـا فرقه‌سیله نعیم پاشا لواسنه منسوب ایکی طوپجی طابوری (۳٦ طوپ) ماتی تپه‌سی وجوارنده اخذ موضع ایتمش اولان دشمن طوپلرینه قارشی یعنی (قایناق) دینلن محلدن چیقان کوچك برده‌رنك ایکی سـاحلنده وقدمه نظـامنده اوله‌رق نظام حرب آلمش وتقریباً ۳۵۰۰ : ٤۰۰۰ متره مسـافه‌دن دشمن طـوپلریله حربه باشلامشدر .

قارشـیده‌کی دشمنك قوتی ابتدا اوچ

بتاریا یعنی اون سکز طوپ اولمق اوزره تخمین ایدلمش ایکن مؤخراً دشمن امداد اوله‌رق دیکر بتاریالر دخی سوق ایلمش اولملیدرکه آتش کتدکجه شدت کسب ایتمش وتخمین ایدلدیکنه کوره دشمنك آتش ایدن قوتی بش بتاریادن یعنی اوتوز قطعه طوپدن عبارت بولنمشیدی .

اشته ماتی محاربه‌سی دیه مشهور اولوب بتون اوروپا غزته‌لرینك عنعنهٔ مخصوصه ایله یازمش اولدقلری محاربه بویله ایکی طرفدن آلتمش قطعه طوپك قارشیلقلی سکز ساعت قدر کله تعاطی ایلمسندن عبارتدر .

ملونا کچیدنده‌کی صرتلردن عادتا بر پانوراما کبی مشاهده اولنان بو محاربه‌نك تماشاسندن دها هیبت نما برشی اولمزدی اثنای محاربه‌ده طرفینك بتاریالری کاه یایلم آتش اجرا ایتمکده وکاه دخی ایکی اوچ قطعه طوپ متفرقاً آتشده دوام کوسترمکده ، طوپلردن چیقان کله‌لرك بعضیسی هدفه اصابت ایدرسه بعضیسنك‌ده هدفی بوله‌مامقده اولدیغی کوریلیور ، ایکی طرفك یایلم آتشلری زماننده اوتوز کله‌لی طوپك بردن آتش ایتمسندن حاصل اولان صدای عظیم وادیدن وادی‌یه، تپه‌دن تپه‌یه عکس ایدرك اك اوزاق محللره قدر عکس انداز دهشت اولیور ایدی .

شو محاربه سکز ساعت قدر علی التمادی دوام ایتدکدن صکره نهایت آقشامه طوغری یونان طوپلرینك مقابله‌سی کتدکجه آزالمقده بولنمش اولمسی غلبه‌نك عثمانلی طوپجیسنده قالدیغنی نظرلرده تعیین ایلمشدر .

ساعت اون برده دشمن طوپجیسی کاملاً رجعت ایلدیکندن عثمانلی طوپلری دخی بالطبع سکوت ایلمشدر .

اشبو محاربه‌نك نتیجه‌سنه انتظاراً قایناقده بولنان عثمانلی پیاده وسواری عسکری دشمن طوپجیسنك چکلمسی اوزرینه طرنوه‌یه ایلریلیه‌بیلیرسه‌ده آقشام متقرب اولوب استراحت زمانی بولندیغندن کیجه‌لین طرنوه‌یه یورونلمامش ، عسکر بولندقلری موقعده قالمشدر .

یوم مذکورده حمدی پاشا فرقه‌سی دخی قدمه حالنده اوو ایه اینوب قره‌جه‌لر (قره‌جه و یران) جوارنده حقی پاشا فرقه‌سنه طوغری ایلریلیه‌رك فرقهٔ مذکوره ایله اتصال پیدا ایلمشدر .

بو حالده حقی وممدوح پاشالرك فرقه‌لری طرنوه ایله یکیشهر آراسنده‌کی مواضعه کیرمك اوزره ایلریلیه‌رك اوته‌ده قایناق طرفنده ولوسوا کی تپه‌سنده الآن ثبات کوسترمکده بولنان دشمنك‌ده خط رجعتی تهدید ایده‌بیله‌جکندن مرکز اردوکاهدن مذکور فرقه‌لرك اووجه ایله ایلری حرکت اجرا ایدوب موسالر قریه‌سنه قدر کتمسی حقنده

شهید سعید جلال پاشا

امر ویرلمش وجمعه کونی اوواده بوحرکات اجرا اولنوب قریهٔ مذکوره اشغال ایدلدیکی کبی فرقه‌لرك پیشدارلری طرنوه ایله یکیشهر آراسنه کیره‌جك قدرده ایلریلمش واو کیجه‌ده عسکر موقعلرنده قالمشدر .

حالبوکه دشمن عساکر عثمانیه‌نك حرکات واقعه‌سنه کوره حال وموقعنك غایت تهلکه‌یه دوشمش اولدیغنی اکلامش اولدیغندن جمعه کیجه‌سی کرك لوسووا کی تپه‌سنی وکرك طرنوه‌یی تخلیه ایدوب یکیشهره طوغری رجعته باشلامشدر .

کوندوز اولمش اولسه‌یدی بلکه‌ده بر رجعت منتظمه حالنده وقوعبولمسی ملحوظ اولان بوحرکت کیجه قارا کلغنك ودشمن تعقیبی احتمالنك موجب اولدیغی خوف واندیشه‌یی مزداد ایدرك عادتا بر فرار حالنی آلمش اولدیغندن یونانك او جوارده‌کی قوتی کلیاً طاغلمش دیمك ایدی .

یونانیلرك لوسووا کی تپه‌سنده‌کی موقعلریله طرنوه‌ وجوارینی نصل تخلیه ایدوب نه صورتله فرار ایتمش اولدقلرینی حکایه ایتمزدن اول خصمی تپه‌لردن کاملاً پوسکوردنجه‌یه قدر سوقیات وترتیبات ایله جریان ایتمش برایکی کون درسعادتجه معلومات آلنه‌مامش اولمسنك بین الاهالی حاصل ایلدیکی اندیشه‌لری حکایه ایتمك مناسب کورولمشدر .

نیسانك سکزنجی وطقوزنجی کونلری وقایع حربیه‌یه دائر یالکز ایکی رسمی [*] تلغرافنامه نشر ایدلمش اولمسی وحالبوکه بوکونلرده دشمنك مغلوبیتنه‌ وعساکر شاهانه‌نك مظفریتنه دائر معلومات مفقود بولنمسی ونیسانك اوننجی کونی‌ده یالکز « بوکون ساعت التی بچغه قدر هیچ بر طرفجه شایان عرض حرکات عسکریه اولمدیغی ، یالکز قوزکوی پیشکاهنده‌کی دشمنك کرولرینی تهدید ایتمك اوزره او جهته اعزام قلنان حقی پاشا فرقه‌سنه اووه‌نك وسطنده بولنان دشمن موضعندن طوپ انداخت ایدلمسی اوزرینه مقابله اولنه‌رق طرفیندن برمقدار اهمیتسز طوپ آتشی تعاطی اولندیغی معروضدر . » دیه میلونا طرفندن شو قدر خفیف المآل بر تلغرافنامه آلنمش اولمسی واون برنجی کونی‌ده هیچ بر تلغرافنامه وارد اولمامسی درسعادتده هرکسك قلوب حمیتنی فوق العاده صیقمشیدی .

بدخواهان وبا خصوص خصمای دولت اولان یونانیلر افکار عمومیه‌ده‌کی شو میلان اندیشه پروریدن بالاستفاده درلو شایعات

مذکور تلغرافنامه‌لر شونلردر :

فی ۸ نیسان سنه ۳۱۳ صباح ٤ ساعت

[*] میلونه‌دن تحریك ایدیله‌جکی عرض اولنان طابورلرك حرکت ایتدیرلمش و بطاریه‌نك دخی اووه‌یه ایندیرلمکده بولنمش اولدیغی شمدی اورادن کلان برسواریناك افاده‌سندن آکلاشلمش ودشمن قوزکوی جهتنده‌کی قوتنی میلونه‌یه چکمکده اولدیغندن قوزکوی فرقه‌سنك آلاصونیه اردوی همایونه التحاق ایتمك اوزره ایلرولمسی ضمننده مذکور فرقه قوماندانلغنه طرف مشیریدن شمدی تلغرافله امر ویرلمش اولدیغی معروضدر .

فی ۹ نیسان سنه ۳۱۳ تاریخیله دولتلو ادهم پاشا حضرتلرندن :

بوکون صباحلین نشأت پاشا فرقه‌سندن محاربه‌یه بدأ وطرفیندن بتون کون خفیف طوپ وشدتلی تفنك آتشی اجرا اولنه‌رق برنتیجه استحصال ایدلمکسزین ساعت اونده هر ایکی طرفدن آتش کسلمش وبرنجی حیدر پاشا فرقه‌سنده آره صره اهمیتسز تفنك آتشی دوام ومرکزدن ومیلونه دربندندن قره دره قایناغنه ایندیریلان یکرمی بر طابور پیاده وآلتی بتاریا سیار وسواری فرقه‌سیله اوچ سواری بطاریه‌سندن میرلوا نعیم پاشا قوماندسیله سکز طابور پیاده ایله سیار بطاریه‌لرینك یونانلونك اووانك وسطنده ومیلونه ایله اسقومبه کچیدلرینه قارشو اولان موقعنه مقابل بر وضعیت آلدیریلوب فریق حقی پاشا قوماندسیله اون ایکی پیاده طابوریله بطاریه‌لریله برابر سواری فرقه‌سی حمدی پاشانك تعرضنی تسهیل ایتمك اوزره سوق اولندیغی وجبهه‌ده‌کی دشمندن برحرکت وقوعبولمدیغندن نعیم پاشا دشمنك اوفق تفك مفرزه‌لرینی طرد ایله قره‌جه ویران قریه‌سنی اشغال ایتمش وحمدی پاشا طرفندن دخی خط حدود اوزرنده قوزکوینه حاکم اولان مواقع مهمه ومستحکمه‌دن بولنان قودومان وغردیقه تپه‌لرینی ضبط ایلمش اولدقلری معروضدر .

كاذبه نشريله كويا ادهم پاشا حضرتلرينك اون ايكى بيك كشى ايله تسليم سلاحه مجبور اولدقلرى كبى نشريات بدخواهانه‌ده بولندقلرندن بوكيفيت برقاتدها داغ درون اهل اسلام اولوب هركس خزانۀ الطاف سبحانيه‌نك كشاده اولمسنى كمال سوز وكداز ايله عنايات صمدانيه‌دن استرحام ايديور ايدى .

كرچه نيسانك اونى تاريخيله دولتلو ادهم پاشا حضرتلرى طرف سامئ سرعسكرى‌يه چكمش اولدقلرى تلغرافنامه‌ده :

« بوكون بوجهتدن اجرا ايديلن حركات عسكريه عرض ايدلمشيدى . قوزكوى فرقه‌سى دشمنى تعقيب ايدرك كليتلى جبخانه وبرخيلى تفنك ويكرمى چووال اون وسائر ارزاق ، اوچيوز قدرقازمه وكورك آلنديغى وبشنجى فرقه‌نك ديشقاط جهتنده‌كى قسمى دخى بولنديغى نقاطى لايقيله محافظه ايدرك دشمنى تلفات كليه‌يه اوغراتمش وبرى مسلح اوله‌رق ايكى نفر اسير ايتمش اولديغى وميلا جهتنده دخى بوكون محاربه‌يه باشلانديغى محللرى اشعاراتندن آكلاشلديغى وچايحصار ـ نده كيجه ساعت اوچده شدتلى تفنك آتشنك باشلاديغى معروضدر . »

ديه بيان معلومات اولنمش ايسه‌ده افكار اهالى ينه حركات عسكريه‌مزده برطورغو ـ نلق اولديغنى حس ايديور ، بناءً عليه انديشه‌دن خالى قالميور ايدى .

حالبوكه بوطورغونلق پك طبيعى ايدى . ميلونا بوغازنده موفق اولان مركز فرقه‌سى مذكور بوغازدن يكيشهر اوواسنه اينمش ايسه‌ده اردوى همايونك صاغ وصول جناحلرى هنوز تماميله دشمنى پوسكوردوب ايلريلمك استعدادينى كوسترمامشيدى .

بالاده‌كى تلغرافنامه مألندنده آكلا ـ شيليوردى‌كه صول جناحده حمدى پاشا فرقه‌سى دشمنى طوتديغى تپه‌لردن پوسكورده‌رك تعقيبه باشلامش ايدى . بوحركت عساكر شاهانه‌نك او جهتدن اووايه اينه‌بيلملرينى تأمين ايده‌جك ايدى . ديشقاط ، چاى حصار جهتلرنده ايسه عساكر شاهانه تپه‌لرى ضبط ايدوب يكيشهر اوواسنه اينه‌جك برحاله كلمك مجبوريتنده بولنيوردى .

بعض اوروپا غزته‌لرى ليسواكى تپه‌سى هنوز كاملاً يد ضبطه كچمزدن وعساكر عثمانيه‌نك تماميله يكيشهر اوواسنه اينمسى احتمالى حاصل اولمزدن اول طرنوينك ضبطنى اوروپايه يازمشلرسه‌ده بو حوادث هنوز نامحسوس ايدى .

نيسانك آلتنجى ويدنجى كونلرى عساكر شاهانه حدود بوينده بروجه بالا اوغراشمقده اولديغى صره‌ده يونانليلرك الك مهم طريق مواصلهٔ عثمانيه‌يى تشكيل ايدن درسعادت سلانيك التصاق خطنى بوزمق اوزره برتشبثلرى وقوعبولديغى خبر آلنمشدر .

تشبث مذکوری سلانیك ولایت جلیله‌سی زیرده‌کی تلغرافنامه ایله مقام عالیٔ صدارتعظمایه اخبار ایلمشدر :

« پراویشته جوارنده ظهور ایدن یونان اشقیاسنك بعون‌اه تعالی تماماً تنکیللری ایچون مشیریت جلیله ایله بالمخابره سلانیکدن وسیروزدن عساکر شاهانه وژاندارمه مفرزه‌لری سوق واعزام قلنه‌رق اشقیانك محل مصادمه‌سنه یتشن آلتمش کشیلك مفرزهٔ عسکریه‌نك تعقیبیله اشقیادن اللی قدر تلفات وقوعبولوب ایکی دفعه‌ده حیاً بش کشی دردست ایدلدیکی ودینامیت ولغم فیتللری وقازمه وکورك کبی بعض اشیا ایله بر فوطوغراف ماکنه‌سی وخریطه‌لی برعدد جغرافیا کتابی الده ایدلدیکی وبقیهٔ اشقیا حصر وتعقیب اولندیغی معروضدر .

فی ٧ نیسان سنه ٣١٣

فی ٨ نیسان سنه ٣١٣ تاریخیله اوچنجی اردوی همایون قوماندانلغندن مقام والای سرعسکری‌یه وارد اولان دیکر بر تلغرافنامه‌ده دخی معلومات آتیه ویرلمشدر :

« سیروز قوماندانلغندن وارد اولان تلغرافنامه‌ده پراویشته جوارنده عساکر شاهانه ایله یونان اشقیاسی بیننده وقوعبولان مصادمه‌ده اشقیادن قرق ایکی نفرینك میتاً ویکرمی سکز نفرینك حیاً دردست ایدلدیکی وعساکر شاهانه‌دن برنفرك صاغ قولندن مجروح اولدیغی ومذکور قوماندانلقدن وارد اولان دیکر بر تلغرافنامه‌ده دخی پراویشته‌ده آبلوقه تحتنده بولنان اشقیانك بقیهٔ سیوفندن اون درت نفرینك حیاً وآلتیسنك میتاً دردست ایدلدیکی ومرقوملردن بریسنك افاده‌سنه نظراً کندیلری یونانستانك افراد ردیفه‌سندن وبر یوزباشی ایله یوز اللی کشیدن عبارت اولوب بش کون ظرفنده شمندوفر خطی تخریب ایدوب صورت مخصوصه‌ده کله‌جك واپورلر ینه‌را کباً عودت نیتیله کلمش اولدقلری ورئیسلری یوزباشینك اتلاف اولنانلر میاننده بولندیغنك آکلاشلدیغی بیلدیرلمشدر . »

شو ایکی تلغرافنامه پراوشته جوارینه چیقان یونان اشقیاسنك نه مقصدله کلدکلرینی ایضاحه کفایت ایدر .

درسعادت ایله سلانیك آراسنده واسطهٔ اتصال یکانه اولان شمندوفر خطی برمدت نقلیاتی امکان خارجنه چیقاره‌جق درجه‌ده بوزولمش اولسه‌یدی او زمانه قدر ترتیبات عسکریه‌مز داخلنده بولنان عموم طابورلر حدوده سوق اولنمش اولدیغنه نظراً پك‌ده مضرت ویره‌مز سه‌ده آندن صکره‌کی نقلیاتی اشکال ایده‌جکی ایچون غایت مهم ایدی .

پراوشته جوارنده‌کی اسلام کویلی قادینلرینك اك اول اشقیانك وجودینی حس ایدرك اظهار تلاش ایتملری وجوارده‌کی

مشار الیه حضرتلرینك راكب اولدقلری ترەنك اثنای حركتنده سركه‌جی استاسیونی حوالیسی، صالونی ایله كزینتی محللرینك كسب ایتدیكی منظره او قدر علوی، اودرجه تأثیر بخش قلوب ایدی‌كه جداً قلم تعریفنه مقتدر اوله‌مز .

ذاتاً اعلان حرب وقوعندن بری سركه‌جی استاسیونی طریقیله هركیجه وقوع بولان سوقیات عسكریه اثناسنده بیكلرجه اهالی حاضر بولنوب عساكرشاهانه‌نك سلامتنه، موفقیتنه ولواء الحمد اسلامك منصور ومظفر اولمسنه دعا ایدلمك و « پادشاهم چوق یشا » صدالریله آلقشلر اجرا اولنمق عادت حكمنه كیرمش اولدیغی حالده دولتلو عثمان پاشا حضرتلرینك عزیمتلری بوكبی مأثر محبت وطنیه‌نك ابرازینه جداً فوق العاده كرمی بخش اوله‌رق راكب اولدقلری ترن برساعت قدر استاسیونده توقف ایلدیكی مدتجه « پادشاهم چوق یشا ! » دعواتی بیكلرجه كره تكرار اولنه‌رق ترن جمله‌یی اشكبار تأثر ایده‌جك برحالت جانفزا ایچنده استاسیوندن آیرلمشدر .

دولتلو عثمان پاشا حضرتلری سلانیكه واصل اولمزدن اول درسعادتجه بر برینی متعاقب دولتلو ادهم پاشا حضرتلرندن آلنان ایكی قطعه تلغراف اردوی همایونك مظفرانه ایلری طوغری حركتنی تبشیر ایلمش اولدیغی جهتله جمله‌جه بادیٔ من ومسار عظیم اولمش وایكی كوندنبری اردوی همایوندن مهم برخبر آله‌میه‌رق پك زیاده صیقلمش بولنان اهالی بوایكی تلغرافنامه‌نك بربرینی متعاقب علاوۀ مخصوصه ایله نشرندن بغایت ممنون اوله‌رق اوكون درسعادت و بلاد ثلاثه‌نك هریری عید مسعدتدن ویاخود سور پر سروردن نشان ویره‌جك برحال كسب ایلمشدر .

مطبعه‌لر متصل علاوه نشر وتمثیل ایدرك زه‌دن چیقدقلری معلوم اولمیان برطاقم چولوق چوجق بیوك حریفلر دخی بوعلاوه‌لری قوجاق قوجاق آله‌رق جراد منتشر كبی استانبولك هر جهتنه یاییلیوردی .

بر علاوه‌نك ایكی غروشه ، اوچ غروشه صاتلدیغی كورولمشدر . والحاصل نشاط وشوق وطنپرورانه او صورتله غلیانه كلدی‌كه تعریف قبول ایتمز !

یوم مذكورده برنجی دفعه نشر اولنوب ایكی قطعه تلغرافنامه‌یی محتوی بولنان علاوه شودر :

آلاصونیه اردوی همایونی مشیری دولتلو ادهم پاشا حضرتلرندن ١٢ نیسان سنه ٣١٣ تاریخیله وارد اولان تلغرافنامه صورتیدر :

« سایۀ موفقیتوایۀ حضرت پادشاهیده

طرنوه‌نك اوزرنده واك حاكم نقطه‌سی بولنان لسوا كی تپه‌سنك دونكی كون اجرا اولنان حركتك تأثیریله ضبط اولندیغی وتفصیلات بعده عرض اولنه‌جغی معروضدر فرمان . »

(ینه مشار الیهدن كلن) ١٢ نیسان سنه ٣١٣ تاریخلی تلغرافنامه صورتیدر :

« شمدی قوز كویندن حركت ایدن حمدی پاشا فرقه‌سی میلونه‌ده‌كی قوهٔ عسكریه‌مزه التحاق ایتدیكی وتفصیلاتی مؤخراً عرض اولنه‌جغی معروضدر . »

شو ایكی تلغرافنامه اردوی همایونك حركات آتیهٔ عسكریه‌سیچون پك مهم مژده‌لری محتوی ایدی برنجیسی قوز كویی طرفنده‌كی تپه‌لردن دشمنك كاملاً پوسكوردلدیكی وآلتنجی فرقهٔ همایونك اووایه ایندكدن بشقه مركزه مظاهر اوله‌جق صورتده اوكی دشمندن خالی قالدیغی وایكنجی تلغرافنامه ایسه یونانلیلرك اك صوك نقطهٔ استنادی واردوی همایونك یكیشهر اوواسنده ایلریلمسنه مانع اولان لسوا كی تپه‌سنك ضبط ایدلمسی واعدانك خط بوینده‌كی عموم تپه‌لری الدن چیقاروب آرتق اوواده چار ناچار پیشمغه مجبور اوله‌جق حاله كلمش بولنمسیدی . حالبوكه عساكر مظفرهٔ ملوكانه‌نك حملات شدیده‌سی اوزرینه غایت سهل المدافعه اولان نقطه‌لری الدن چیقاران بر دشمنك اووایه ایندكدن صكره آرتق پای ثباتی بتون بتون متزلزل اوله‌جغی وذاتاً میلونه‌دن آشاغی‌یه اینمش بولنان مركز اردوی همایونك صاغ وصول جناحلری دخی حركت ایدیلوب اووایه اینجه طرنوه ویكیشهر كبی مواقعك یونانلیلر طرفندن ترك وتخلیه‌سندن بشقه برشیئه امكان بولنه‌میه‌جغی بدیهی ایدی .

نصل‌كه ینه او كونك كیجه‌سی كچ وقت نشر اولنان ایكنجی علاوه طرنوه‌نك ضبط وتسخیر ایدلمش وعساكر منصورهٔ ملوكانه‌نك یكیشهره طوغری ایلریلمش بولندیغی تبشیر ایدن شو تلغرافنامه‌یی محتوی بولنمشدر :

« بعون‌اه تعالی سایهٔ موفقیتوایهٔ حضرت خلافتپناهیده اجرا اولنان حركات عسكریه نتیجهٔ حسنه‌سی اولمق اوزره آلاصونیه اردوی همایونك بوكون ساعت آلتی بچقده یكیشهره ایكی ساعت مسافه‌ده بولنان طرنوه قصبه‌سنی ضبط وتسخیر ایلدیكی وعساكر شاهانه‌نك یكیشهر اوواسنه طوغری ایلریلمكده بولندیغی آلنان تلغراف خبرلری اوزرینه اعلان اولنور . »

شو حالده اردوی همایون جبهه‌دن وجناحلردن مانع عزم وحركتی اولمق ایستین یونانلیلری بتون خط حرب بوینده پوسكورتمش اولدیغندن دشمن عسكری كندیسنه بر استنادگاه بولوب مقاومته قرار ویرنجه‌یه قدر آنی تعقیب ایده‌جك ایدی .

طرنویدن صکره یکیشهرده دشمنك براستنادکاه مهمی یوق ایدی . لکن یونانلیلر طرنوی وجوارندن منتظماً چکلمش وفن حربك مقتضاسنه توفیق حرکت ایله یوللرده کوپریلری فلانلری تخریب ایده بیلمش اولسه لر ایدی اردوی همایونك ایلری حرکتنی براز تأخیر ایده بیلیرلردی .

شوقدرکه طرنوه دن یکیشهره واورادن چتالجه یه وقوعبولان رجعت یونانیه فن حربك تحسین وتقدیر ایلدیکی منتظم رجعتلردن اولمیوب عادتا بر فرارصورتنده وقوعبولمش اولدیغندن یونانلیلر اردوی همایونك ایلری حرکتنی منع ایده جك بر حرکتده بولنمغه موفق اوله مدقدن بشقه صنوف عسکریه ایله اهالی یه ویرمش اولدقلری دهشت یوزندن عساکر عثمانیه نك ایلریلمسنی برقاتدها تسهیل ایلمشلردر .

بو صره ده یونان دونمناسی اردوی همایونك صول جناحنه تصادف ایدن قترین سواحلی ایله طریق مواصله سنی تشکیل ایدن سلانیك جهتلرینه طوغری بعض صارقندیلق ایتمك تشبثنده بولنیوردی .

فقط بوکبی صارقندیلقلرك فن حرب نقطهٔ نظرندن هیچ بر اهمیتی اولمیه جغی پك بدیهی ایدی . یونان دونماسنك سلانیك کورفزی داخلنده مهم بر ایش کورمسی برمقدار عسکری سواحل یونانیه دن آلوب کسندیره ، شیقا وقره برون طرفلرینه چیقارمسیله ممکن اولوب حالبوکه طرنوه ویکیشهر طرفلرنده یونان عسکرینك پای ثباتی چوزیله رك عساکر منصورهٔ عثمانیه نك فراره شتابان اولملری وبتون تسالیا قطعه سنك ایادیٔ مظفرهٔ عثمانیانه کچمسی احتمالی حاصل اولمسی یونان حکومتنی غلوس طرفندن برطابور عسکری بیله واپورلرله قارشی یه نقل ایده مامك مجبوریتنه دوشورمش و بو صورتله سلانیك کورفزنده طولاشان یونان دونماسنك سواحلده بر ایکی مدافعه سز نقطه یه تعرضله جزئی تخریبات اجراسندن بشقه برشیئه موفق اوله میه جغی امور عسکریه یه واقف بولنانلر نظرنده بدیهیات درجه سنده معلوم بولنمش ایدی .

فی الحقیقه وقوعات حربیه بو مطالعه یی تمامیله تأیید ایدر صورتده ظهور ایتمشدر .

نیسانك سکزنجی کونی بر ایکی قطعه یونان سفینهٔ حربیه سی لفتاریا اسکله سی اوکنه کله رك ساحلی طوپه طوتوب اوراده قوز کوی فرقهٔ همایونیچون مدخر بولنان ذخایرك برقسمنی یاقمش ونیسانك اونبنجی کونی تکرار برطاقم سفائن محل مذکوره

كلوب اولكی معامله‌ٔ احراقیه‌یی تجدید ایلمشدر . [*]

یونان دونغماسنك شو صارقندیاقلرنده برکونه اهمیت عسکریه‌اولمامغله برابر حکومت سنیه یونانلیلر ایچون اك مهم بر نقطه‌ٔ تعرض تشکیل ایتمسی محتمل بولنان سلانیك لیماننك برقات‌دها تحکیمنه لزوم کوره‌رك آلاصونیه اردوی همایوننه کیتمك اوزره سلانیکه واصل اولمش واردوی مذکورك یونان خطوط مدافعه‌سنی متعدد نقطه‌لردن کسر ایدرك مظفراً تسالیانك مرکزینه طوغری ایلریلمسی اوزرینه تا تسالیایه‌قدر عزیمته محل قالمامش بولنان مابین همایون جناب ملوکانه مشیری دولتلو غازی عثمان پاشا حضرتلری سلانیکده اوچنجی اردوی همایون مشیری دولتلو کاظم پاشا، والیٔ ولایت دولتلو حسن رضا پاشا حضراتیله متحداً برطرفدن بیوك وکوچك قره برون استحکاملری ینه فوق‌العاده متانت و یروب موجود بیوك چاپلی طوپلر ایچون علی‌العجله قزاقلر یاپمغه سعی‌واهتمام ایلدکلری کبی برطرفدن‌ده سلانیك کورفزنده سواحل عثمانیه‌ده بولنان کسندیره ، شیقا ، و بیوك قره برون فنارلری کیجه‌لری اشعال ایدلمامك و بیوك قره برون موقعندن تا قارشیده‌کی واردار وقره‌آزمق آغزلرینه قدر ممتد بولنان مسافه‌ده ذاتاً باطیرلمش بولنان ثابت طورپیللرك مقدارینی تزییده اهتمام ایلدکلرندن بوسایه‌ده سلانیك شهر ولیمانی تعرضات اعدانك هردرلو سندن مصون بولنه‌جق برحال مدافعه‌یی بولمشدر . دیکر جهتدن کسندیره وقره برون طرفلرینه‌ده علی‌العجله بش التی طابور عساکر شاهانه سوقیله دشمنك اوسواحله عسکرچیقارمسی احتمالنه قارشی تدابیر لازمهٔ تحفظیه اتخاذ اولنمش اولدیغندن سلانیك طرفلری تماماً تحت محفوظیته کیرمش دیمك ایدی .

حکومت سنیه‌نك بوطرفلرده‌کی ترتیباتی هردرلو احتماله قارشی حاضر بولنمق مقصد تحفظکارانه‌سنه مبنی‌اولوب محاربه‌نك اصل مهم صفحاتی تسالیا دارالحربی اوزرنده

[*] شو حادثه‌یه دائر حضور سامیٔ جناب صدارتپناهی‌یه سلانیك ولایت جلیله‌سندن وارد اولان ١٢ نیسان‌سنه ٣١٣ تاریخلی تلغرافنامه‌نك صورتی شودر :

« لفتقار یا اسکله‌سنده حریقدن مصون قالان ارزاقی یاقمق ویاخود غصب ایتمك امل فاسدیله نیسانك اونیجی کونی دخی مذکور اسکله‌یه یونانك اخشاب برسفینهٔ حربیه‌سیله ایکی طورپیدوسی کلوب ینه طوپ آتمغه باشلامش وصندال‌لرله قره‌یه عسکر چیقارمغه چالشمش ایسه‌ده ساحله‌سیر آرقه‌سنده بولنان بربلوك عساکر شاهانه طرفندن ایدیلن شدتلی تفنك آتشنه طایانه‌میه‌رق صندال‌لرله رجعته مجبوراولدقلری وآقشام‌اوزری جمله‌سی چای آغزینه عودت ایلدکلری لتحور مدیرلکندن بیلدیرلمش وداخل قضاده له‌الحمد بشقه وقوعات‌اولمیوب آسایش برکمال بولنمش اولدیغی قترین قائمقاملغنك تلغرافی اوزرینه معروضدر . »

جريان ايتمكده بولنديغندن هر كسك انظار دقتی اورایه معطوف اولوب قالمش و بوراده ایسه دشمن بالجمله مواقع منيعه‌سنی غائب ایلمشیدی .

یونانیلر حدود بوینده‌کی موقعلرینی محافظه ایده‌میوب بر بر غائب ایتمش اولدقلرینی یکدن اعتراف ایتمیوب اوستی اورتیلی سوزلر یله کتم حقیقته چالشیورلردی بو جمله‌دن اوله‌رق زیرده‌کی تلغرافنامه‌یی کوستره‌بیلیرز .

آتنه ٢٤ نیسان (افرنجی)

« دون بعدالظهر ترکلر قوهٔ کلیه ایله ماتی موقعنه هجوم ایلدیلر . محاربه مدید وقانلی اولدی .

یونانیلر بربرینی متعاقب واقع اولان یدی هجومی پوسکورتدکدن صکره آقشامك ساعت التیسنه طوغری ترك موقعه مجبور اولدیلر .

عسکر منتظماً قازاقلره چکیلوب اوراده تحصن ایتمشلردر .

په‌نه نهرینك تشکیل ایلدیکی ایکنجی خط مدافعه‌یی تحکیم ایچون هر درلو تدابیر اتخاذ اولنمشدر .

عثمانیلر طرنوه‌یی اشغال ایلمشلردر .

تلفاتلری کلیتلیدر . »

بالاده بیان ایلدیکی وجه ایله ماتی محاربه‌سی مدید بر طوپ مبارزه‌سنه منحصر قالوب بوراده عساکر عثمانیه طرفندن هیچ بر هجوم وقوعبولمامشدر . یونانیلر بو محاربه‌نك پك قانلی اولدیغی وحتی عساکر عثمانیه‌نك تلفات کلیه ویرمش بولندیغی ظن ایله خطا ایدیورلردی . حتی بر ایکی کون اول یونان باش قوماندانی ولی‌العهد پرنس قسطنطین آتنه‌یه چکدیکی تلغرافنامه‌ده نیسانك یکرمی اوچنجی ویاخود نیسان رومینك اون برنجی کونی یونانیلرك کویا استحصال ایلدکلری موفقیت اوزرینه ایرتسی کونی عثمانیلرك حرکات عسکریه اجرا ایتمامش اولدقلرینی وقاترین طرفنده یونان فیلوسی طرفندن اجرا قلنان تعرضك قوزکوی جهتنده‌کی دشمنه اندیشه ویره‌جك درجه‌ده اولدیغی یازمش و بونك اوزرینه آتنه‌ده‌کی یونانیلر طالع حربك کندیلرینه ارائهٔ روی موفقیت ایده‌جکی امنیه‌سنه دوشدیکی کبی دائما یونانیلرك لهنده آمال خیر خواهانه‌ده بولنان (دایلی قرونیقل) غزته‌سی کبی بعض انکلیز جریده‌لری‌ده امید غلبه یونانیلر طرفنده بولندیغی یازیورلردی . حالبوکه بونلر عساکر منصورهٔ عثمانیه‌نك هنوز لوسووا کی طرفلرنده پای ثباتی متزلزل اولمامش بولنسان یونانیلرك طرنوه استقامتنجه خط رجعتی کسمك اوزره اجرا ایتمکده اولدیغی حرکاتدن بی خبر بولنیورلر ویاخود لغرض کتم حقیقت ایدیورلردی .

قوز کوینده‌کی التنجی فرقهٔ همایون میلونه جوارینه کلوب دیگر فرقه‌لره التحاق ایتمش اولدیغندن یونان دونماسنك سلانیك کورفزنده‌کی قاترین لفتوقاریه کبی محللری طوپه طوتمسنده و برطاقم ذخایری باقمسنده بر کونه اهمیت اوله‌مزدی . چونکه التنجی فرقهٔ همایونك طریق مواصله‌سی دخی بعدما ساحلدن داخله نقل ایدلمش دیمك ایدی .

بالاده‌کی آتنه تلغرافنامه‌سی یونانلیلرك حرکات عسکریهٔ عثمانیه‌یه واقف بولنمامق ویاخود دخی کتم حقیقت ایدلمك نتیجه‌سی اوله‌رق یکرمی درت ساعت قدر بسلدکلری امیدلرك یکرمی درت ساعت صکره نصل مبدل مأیوسیت اولدیغنی کوسترمکه کفایت ایدر .

ماتی طوپ محاربه‌سندن صکره یونانلیلر جبهه و آرقه‌لرینك تحت تهدیدده بولندیغنی کوره‌رك میرالای (ماستراپا) لواسی آرتق بولندیغی مواقعده قالمامق مجبوریتنه دوشمش وبوحالده اردوکاهده پرنس قسطنطین ریاستنده انعقاد ایدن برمجلس حربده مذکورلوانك طرنوه اوزرینه رجعتی تحت قراره آلنمشدر .

اشته بالاده بیان اولندیغی وجه ایله ماتی محاربه‌سنك وقوعبولدیغی اقشام یونانلیلرك لوسووا کی وسائر مواقعی کندیلکلرندن ترك ایدوب رجعت ایتملری بوندن نشأت ایتمشدر . حالبوکه بو رجعت بالاده دخی بیان اولندیغی اوزره منتظم بر رجعت حالنده قالمیوب یونان عسکری ینه بتون بتون پریشانلق و یره‌جك درجه‌ده اجرا اولندیغندن یونان اردوسی ایچون یکیشهرده بیله طورمیوب تا چتالجه‌یه قدر چکلمك امر ضروری حکمنی المشدر .

بو رجعتك صورت وقوعنی یونان اردوسیله برابر بولنمش اولان (رویتر) تلغراف اداره‌سنك مخبر مخصوصی پك کوزل برصورتده تصویر ایتمش اولدیغندن بروجه آتی ترجمه و درجی مناسب عد ایدلمشدر :

« کچن جمعه کونی وقوعبولان ماتی محاربه‌سی اهمیتسز برطوپ دوئه‌لوسی اولوب طرفینجه پك آز تلفاتی موجب اولمشیدی .

آقشامك ساعت یدیسنده یونانلیلر هنوز موقعلرینی محافظه ایدییورلردی . فقط اوچ ساعت صکره رجعت قهقریه باشلادی .

بورجعتك اسبابی مؤخراً آکلاشلمشدر

آقشامك ساعت سکزینه طوغری ایکی عثمانلی بتاریاسی دلیلر وکوتاوی جهتلرنده آتشه باشلامش ، برمفرزه سواری ده‌قره‌دره وادیسی جهتندن کله‌رك اورمانلر آراسنده کورولمش ایدی . بوحالده حمدی پاشا فرقه‌سنك نزه‌روس ورایسانی‌یی آلدقدن صکره میلونا بوغازنده‌کی قوهٔ عثمانیه ایله برلشمش اولدیغی آکلاشلدی .

برمدت صکره کوتاوی و دلیلر کویلری یانیور ایدی . بوصره‌ده کونش غروب

ايتمك اوزره اولوب ايرتسی جمعه ايرتسی كونی محاربه‌نك تكرار باشلايه‌جغی ظن اولنيوردی .

بز موقع حربدن طرنوه‌يه عودت ايدوب اكثر خانه‌لرك تخريب ايدلمش اولديغی كوردك . ساعت اون برده اقامتكاهمزدن ديشاری‌يه عطف نظر ايلديكمز زمان مهمات طولوسی آرابه‌لرك يكيشهره طوغری كيتمكده اولدقلری مشاهده ايلدی . بو حالده تعميق تحقيقات اولننجه طرنوه‌ده تك توك قالمش اولان اهالينك‌ده عزيمت ايچون امر آلمش اولدقلری ، عثمانليلرك جوارده قوۀ كليه‌سی بولنديغی ، چای حصاری جوارنده حدود اوزرنده‌كی ايا ايليا طاغنده‌كی كچيدی‌ده طوتدقلری و يونان اردوسنك تماميله رجعته باشلاديغی خبر آلندی .

مكر دها ساعت سكزده يونان اردوسنك رجعته باشلامسی امر اولنمش ايمش . ساعت سكز بچقده آلايلر يكيشهره رجعت امرينی آله‌رق منتظمجه چكلديلر .

بز بعض ضابطان اجنبيه ايله برابر طرنوه‌دن چيقدق بزم كبی يكيشهره كتمكده اولان بعض اوروپا غزته‌لری مخبرلرينه تصادف ايلدك .

اثنای راهده يونان پياده‌سنده تصادف ايلدك . بونلر ساكت ساكت يولده دوام ايديورلردی . كيجه پك قاراكلق اولوب يانمقده بولنان كوتاوی ودليلر كويلرينك علولری اوزاقلرده كوروليوردی .

يولده ايلريلدكجه برچوق يونان بتاريالرينی وهر صنفدن يونان عسكرلرينی كچيور ايدك بر مدت صكره شايان تأسف برحالده يكيشهره طوغری كيتمكده اولان چولق چوجق ، قادين اركك ، برسوری خلقه‌ده تصادف ايلدك . عسكر اهالی يكديكرينه قاريشمش اولديغی حالده يورويورلردی .

صنوف مختلفۀ عسكريه دوزلمسی قابل اولميه‌جق بردرجه‌ده قاريشمشلردی .

طرنوه قازاقلر طريقنك ملتقاسنده بردن بره برجم غفير فراريلر يولك اوزرينه هجوم ايلديلر . بو حالده اوزمانه قدر اجرای حكم ايدن سكون وسكوت حزينانه بردن بره مبدل شماتت اولدی . فكر اطاعت عسكريه بتون بتون زائل اولمشيدی . عسكر قوماندانلره ضابطانه آغزلرينه كلن كفری ايديورلردی . آرتق رجعت منتظمه فراره منقلب اولمشيدی . ضابطان غايت پريشان برحالده بولنان عسكر واهالينك اورته‌لرنده يورييورلردی .

بوغازی طرفنده‌كی يونانليلرك اشارت تلغرافيله يكيشهره اشارت ويرمكده اولدقلرينی كوردك .

بردن بره بر شماتت مدهشه قولاقلرمزه واصل اولدی .

رجعتی محافظه ایچون آرقه‌ده سواری یوق ایدی . « اشته ترکلر کلیور ! » صدالری برآنده بیك آغزدن صادر اوله‌رق صاغدن صولدن بشقه صدا ایشیدلمز اولدی .

بو صدای مدهش ییلدیرم قدر تأثیر حاصل ایتمشدر دیه‌بیلیرم . عسکرلر ، قادینلر ارککلر ، چولوق چوجوق حیوانلر ، او کوزلر ، اشکلر ، صغیرلر ، ماندالر تعریفی غیر قابل بر هرج ومرج ایله ایلری‌یه صالدیردیلر .

بونلردن پك چوغی بردها قالقمامق اوزره یره دوشدی .

ییقیلوب‌ده یول اوزرنده قالان آرابه‌لر هرج ومرج عمومی‌یی تزییده باعث اولدیلر .

بو آراده بزم آرابه‌مزده دوریلوب دوشمش اولدیغندن آرقداشلرمزك هر بری برطرفه طاغلدی .

براز صکره فکرلرینی دهشت استیلا ایتمش اولان عسکرلر ، کوکلیلر ، مسلح کویلیلر هر طرفه طوغری آتش ایتمکه باشلادیلر ، قورشونلر ویزلایه‌رق غلبه‌لکك آراسندن کچیور ایدی . آتیلان تفنکلرك ضیاسی اووا ایچنده قاراکلق آراسنده یر یر آیدینلق حاصل ایدیوردی . یونانلیلرك قاراکلق آراسنده بر برلرینی اوروب اولدیرمکده اولدقلرینی حس ایلدك .

« آتش کس ! » بوریسی ایشیدیلنجه‌یه قدر تفنك سسلری اوتوز دقیقه‌دن زیاده دوام ایلدی . فقط بورو سسی اطراف آفاقده طنین انداز اولدیغی حالده‌ده تفنك سسلری کسلمدی . نهایت براز کسیلنجه‌یه وتك توك شورادن بورادن آتیله‌جق حاله کلنجه‌یه قدر کچن زمان نظرمزده آیلر کبی لایتناهی کوروندی .

بن سائر محاربه‌لرده‌ده بر خیلی قاریشقلقلر کورمش ایسه‌مده بو طرنوه فرارنده یونانلیلرك بر برینی قتل وتلف ایتمك صورتیله اجرا ایتدکلری تفنك آتشی کبی مدهش برشیئی کورمدم .

بز بر آرالق یولدن چیقه‌رق تارلالر آراسنه کیرمش ایکن تکرار یوله عودت ایلدك . یولك اوزری چولوق چوجق قادین ارکك ، حیوانات جسدلریله طولمش ایدی .

آیاغمز هر آدیممزده حال احتضارده بولنان بر بیچاره‌نك قولنه ، النه ، کوکسنه باشنه تصادف ایدیوردی . یولك اوزرنده مهمات صندقلری ، قیرلمش آرابه‌لر ، او اشیاسی ، یتاقلر ، یورغانلر ، ییغلمش قالمش ، بونلره چارپان حیوانلرك صدالری دهشت بخش قلوب اولمقده بولنمش ایدی .

یول اوزرنده طوپلر ، قاپاقلیلر دخی براقلمش اولدیغندن بونلر دخی فراریلرك ایلریلمسنه مانع اولیور ایدی .

پیا فرار یلردن بر چوقلری سواریلر اوزرینه هجوم ایدوب آلتلرندهکی حیوانلری اله کچیرنجه کوزدن نهان اولیورلردی .

شو هرج ومرج عمومی آراسنده بعض یونان ضابطانی فراریلری قاچمقدن منع ایتمك اوزره بوش بوشنه روولور ایله تهدیدات اجرا ایدیورلرسهده سیل خروشان فراریان آنلریده سوروب کوتوریور ایدی . دیکر بر طاقم ضابطان ایسه کندیلرینی غائب ایدوب نفراتدن دها زیاده سرعت ایله قاچیورلر ایدی .

یکیشهره مواصلت

یکیشهره مواصلت ایتمش اولان جنرال ماورو میخالی تکرار شهر مذکوردن چیقهرق طرنوه جهتندن کلن فراریلری کری دوندیرمك تشبثده بولنمشدر .

یکیشهر مدخلنده بولنان کوپری اوزرنده او قدر چوق عربهلر ، انسانلر ، طوپلر ، حیوانلر ییغلمش قالمش ایدیکه برقاچ ساعت اورادن کچمك قابل اولمدی .

یکیشهرك سوقاقلرنده هر صنف عسکر برهرج ومرج حالنده اولوب عسکر نه بورو ایله ویریلن «سلاح باشنه» قومانداسنی ونهده ضابطانك لساناً وقوعبولان دعوتی اصغا ایتمیوردی .

صباحك ساعت ایکیسنه طوغری طرنوه یوزغونلغنی خبر آلمش اولان اهالی وضعی غیر قابل بر پریشانلق ایله فرار ایلمشلر ایدی . خلقی اویله بر دهشت استیلا ایلمشیدیکه بر یردن جزئی برصدا ایشیدلسه درحال هرکس چیل یاوریسی کبی اطرافه طاغیلیور ایدی .

آی طلوع ایدوبده اورتهلق براز آیدینلاتنجه أهالینك افکارینه براز اطمئنان کلدی . ایرتسی کونی علی السحر هرکس اویقودن قالقدیغی وقت برسوقاقدن دیکرینه بر اودن دیکرینه کیدوب استقبال حقنده بیان فکر اندیشهکارانه ایدیورلردی .

کیجه قار یشقلغی اثناسنده تلف اولانلرك مقداری بش آلتی یوز کشی قدر تخمین اولنیور .

صباح اولنجه ضابطان شهرك داخل واطرافنده متفرق بولنان عسکری طوپلایوب غرب وجنوب غربی یوللریله چتالجهیه سوق ایتمکه ابتدار ایلدیلر .

یونان عسکری برلقمه یمك یمکسزین یولده دوام ایدیورلردی . بونلردن اکثریسی جمعه صباحندن بری یمك یمهمشلردی .

اکر عثمانلی عسکری یونانلیلرك بوخوف ودهشت فرارندن خبردار اولمش اولوبده تعقیبده شدت کوسترسهیدی یونانلیلرك پریشانلغی یوزقات زیاده اولهجق ایدی .

عثمانلی سواریسی یکیشهردن غلوسه

کیدن شمندوفر خطی اشغال ایده مدیکندن مجروحین شمندوفر ایله غلوسه واورادن ده واپور ایله پیره یه نقل اولنمشدر .

ایکنجی دهشت وفرار

یونان عسکرینك یکیشهری تخلیه ایده جکی بین الاهالی شایع اولنجه هرکسك دهشتی مزداد اولدی . قورقوسندن نه یاپه جغنی بیله مین اهالی چتالجه یه ، غلوسه طوغری فراره شتاب ایدوب یوللری طولدیردیلر .

عربه لره ، حیوانلره کلیتلی او اشیاسی یوکلدلمش ایدی . عربه سی حیوانی اولمیه جق درجه ده فقیر اولانلر ایسه اشیالرینی اوموزلایوب حزینانه بر طور ایله یوریمکده ، مملکتك دوچار اولدیغی شو فلاکت عظیمه یه باعث اولانلری سوکوب صایمقده ایدیلر .

یوك واغونلرندن مرکب برترن اوچ بیك قدر اهالی یی غلوسه نقله مجبور اولدی . اهالی مذکور ترنه او درجه ازدحام کوسترمشیدی که واغونلرك اوزرنده بیله یوزلرجه آدملر بولنیور ایدی .

بو آراده بیکلرجه اهالی هر آن عثمانلی سواریسنك هجومنه دوچار اوله جقلری قورقوسیله مضطربانه یولده دوام ایدیورلردی .

ساعت اون بر بچقده آرتق یکیشهرده اهالی نامنه کیمسه قالمامشیدی . پرنس قسطنطین ایله ارکان حربیه سی علی الصباح برترنه راکباً حرکت ایتمش اولدقلری کبی ضابطان وعسکر دخی دیکر ترنلری طولدیردیغندن اهالی شمندوفر ایله عزیمته امکان بوله مامشلردر .

غلوسك احوالی

مؤخراً بزده یکیشهری ترك ایله غلوسه کتدك . بوراسنی یکیشهردن فنا بر حال هیجانده بولدق . عساکر عثمانیه نك قریباً اورایه ده کله جکی حوادثی آغزدن آغزه دوران ایدیور ایدی .

فراریلردن براز زنکین اولانلر لیمانده بولنان بالعموم صندال وقایق وکمیلری طوته رق آغریبوز آطه سنه کیدیورلر ایدی . »

« آژانس رویتر » ك پك کوزل تصویر ایلدیکی شو دهشت عمومی اثناسنده عساکر منصورۀ حضرت پادشاهینك حرکاتنه کلنجه :

نیسانك اون ایکنجی جمعه ایرتسی کونی علی الصباح سواری اون اوچنجی واون دردنجی آلایلر ومتعاقباً نعیم پاشا پیاده لواسی طرنوه یه طوغری حرکت ایدرك سواریلر اول امرده قصبه یه داخل اولمشلر واوراسنی کاملاً تخلیه ایدلمش اولدیغی حالده بولمش اولدقلرندن طرنوه یکیشهر جاده سنی تعقیب ایدرك یکیشهره طوغری استکشاف اجراسنده دوام ایتمشلردر .

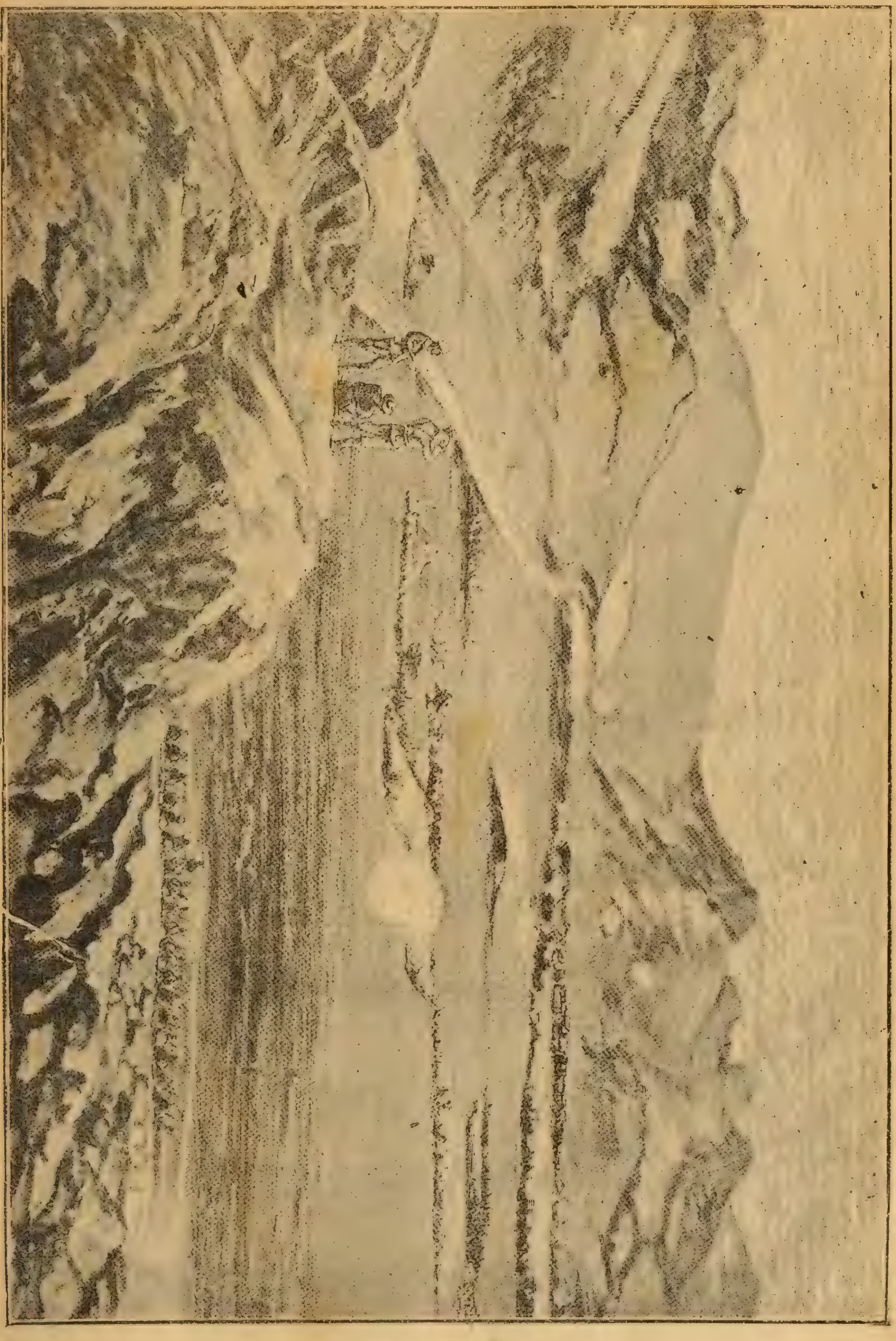

ماتی محاربه‌سی

نعیم پاشا لواسی ایسه ساعت آلتی بچقده طرنوه‌یه واصل اوله‌رق برطابوری قصبه‌نك محافظه‌سنه ترك ایدلمش ودیكر طابورلرایسه خارج قصبه‌ده همان چادر ركز ایدرك آرقه‌دن كله‌جكده بولنان قوۀ كلیه‌یه منتظر قالمشدر .

مذكور لوایی متعاقب دولتلو ادهم پاشا حضرتلری دخی اركان حربیه هیئتیله برابر طرنوه‌یه داخل اولمشلردر . آنجق دشمنك كوستم نهری حوضه‌سنده مقاومت شدیده كوسترمسی ملحوظ اولدیغندن پاشای مشار الیه حضرتلری اوراده قالیه‌رق قوۀ كلیه‌نك ایلریلامسی اسبابنی تهیئه ایچون قایناقده‌كی قرارگاهلرینه عودت ایتمشلردر .

صالی كونی میلوناده‌كی قرارگاه عمومی‌یه كلمش اولان یاوران حضرت شهریاریدن طوپچی معلمی سعادتلو قرومیقوف پاشا حضرتلری كیجه‌لین برسواری بلوكنی مستصحباً یكیشهره طوغری استكشاف اجراسی ایچون دولتلو ادهم پاشا حضرتلرندن مساعده طلب واستحصال ایلمش اولدیغندن جعفر بك قوماندەسنده‌كی سواری بلوكی پاشای مشار الیهك رفاقتنه ویریله‌رك اوكیجه همان طرنوه‌دن حركت ایلمشلردر .

مذكور بلوك یكیشهر طرنوه آراسنده قطع مسافه ایلدیكی صره‌ده یونان عسكرندن درت كشی‌یی اسیر ایلمش اولدیغندن سعادتلو غرومیقوف پاشا حضرتلری دشمنك احوالنه دائر معلومات آلمق اوزره اسرای مرقومه‌یی درحال استجواب ایلمشلردر .

بونلرك افاده‌سندن عساكر خصمك یكیشهری كاملاً تخلیه ایلدیكی و بناءً علیه عثمانلی عسكری ایلری كیده‌جك اولورسه شهر مذكورك بالسهوله قبضۀ تسخیره كچه‌جكی آكلاشلمش اولمغله پاشای مشار الیه حضرتلری كیفیتی با راپور باش قوماندانلغنه بیلدیرمش ومقام مشیریتدن ایرتسی كونی علی الصباح طوغریدن طوغری‌یه یكیشهر اوزرینه یورییوب اوراسنی اشغال ایلمك اوزره امر ویرلدیكی كبی اون اوچنجی واون دردنجی سواری آلایلریله برسواری بتاریاسی دخی فریق مشار الیهه رفاقت ایتمك اوزره امر آلمشدر .

بونلر ایرتسی كونی علی الصباح یكیشهر اوكنه مواصلت ایدرك كوستم نهری اوزرنده‌كی كوپرینك بری طرفنده یوزباشی جعفر بكك قوماندەسنده بولنان سواری پیشدار بلوكی دشمنك تفنك آتشلرینه هدف اولدیغندن توقف ایتمشدر . اشبو تفنك آتشنك شهرده مختفی دشمن عسكری طرفندنمی یوقسه یونانلیلرك (آندارت) دیدكلری باشیبوزوقلر طرفندنمی اجرا ایدلدیكنی آكلامق لازم كلمسیله پیشدارله برابر بولنان سواری بتاریا طرفندن درعقب شهرك اوزرندن كچمك صورتیله برقاچ كله آتلمش و حالبوكه شو آتشه دشمن طرفندن مقابله كوسترلمامش اولمغله برابر تفنك آتشی‌ده كسلمش بولندیغندن

یکی شهرك عساكر دشمندن خالی اولدیغنه حکم ایدیله‌رك پیشدار بلوکنك کوستم اوزرنده‌کی بیوك کوپریدن کچه‌رك شهره دخول ایتمسی امر ویرلمشدر .

بلوك تمامیله ایلریلیوب کوپری‌یه کیره‌جکی صره‌ده یکیشهر اهالی ٔ موسویه‌سندن بریسی [*] بلوك یوز باشیسنك یاننه تقربله یونانلیلرك کوپری‌یی آتمق اوزره بر دینامیت لغمی ترتیب ایتمش وفقط فتیله آتش ویرمکه میدان بوله‌مامش اولدقلرینی بیان ایلدیکندن پیشدار مفرزه‌سی کوپریدن کچمکده براز تأخر ایدوب اول امرده لغمك فتیلی بوزیله‌رق تهلکه برطرف ایلدکدن صکره عساکر منصورهٔ حضرت پادشاهی کمال سطوت ایله کوپریدن مرور ایدوب یکیشهرك ایچنه کیرمش وشو صورتله شهر اشغال اولنوب کیفیت درعقب چیقاریلان سواری واسطه‌سیله مرکز اردوکاهه تبشیر اولنمشدر .

پیشدارك یکیشهر اوکنه ایلك مواصلتنده داخل شهردن اجرا ایدیلان تفنك آتشی یونان عسکرینك صوك مفرزه‌سی دخی شهردن انفکاك ایده‌جکی صره‌ده حبسخانه‌ده بولنان قاتل ، خرسز وسائره‌دن عبارت اوچ یوز قدر محبوسین طرفندن اجرا ایدلمش ایمش .

محبوسین مذکوره صالیویرلدکلری صره‌ده یکیشهری مأمورین حکومتدن واهالیدن خالی کوروبجه راست کلدکلری محللری غارت ویغما واوکلرینه چیقان بقیهٔ اهالی‌یی اتلاف ایدرك بیوك بر قارغه‌شه‌لق ایقاع ایلمشلرسه‌ده عساکر عثمانیه پیشداری طرفندن آتیلان کله‌لی طوپلر بو محبوسینی سوراخ اختفایه چکیلمکه ویاخود فراره مجبور ایلمش وبناءً علیه عساکر عثمانیه‌نك شهره دخولیله برابر امن وآسایش عودت ایدوب جمله‌نك مال وجانی حفظ وصیانت اولنه‌جغی درحال اعلان ایدلمشدر . [*]

[*] موسی الیهك شو حرکت خیرخواهانه‌سنی کورن بر یونانلی ، عثمانلی عسکری امدادینه یتشنجه‌یه قدر کندیسنی اوروب تلف ایتمش ایسه‌ده سایهٔ عنایتوایهٔ حضرت پادشاهیده کندیسنك اولاد وعیالنه مناسب مقدار معاش تخصیص ایدلمش وتکالیف امیریه‌دن معافیتلری حقنده‌ده ارادهٔ احسان‌عادهٔ حضرت پادشاهی شرفصدور بیورلمشدر .

[*] عساکر نصرتمآثر حضرت پادشاهینك یکیشهری صورت ضبطنه دائر الاصونیه اردوی همایونی قوماندانی مشیر دولتلو ادهم پاشا حضرتلرندن مورود فی ۱۳ نیسان سنه ۳۱۳ تاریخلی تلغرافنامه‌لرك صورتیدر :

یکیشهرك حین اشغالنده حاضر بولنان میرالای سیف الله بك شمدی کلدی . معلوماتی بروجه‌زیر عرض اولنور :

برکون علی الصباح ایکی الای سواری بطاریه‌سی طرنوه‌دن حرکتله عساکر یونانیه‌نك حین فرارنده محبوسخانه‌دن صالیویرلمش وخارجدن کلمش اولان اهالی ٔ بلده‌یی رنجیده وبرچوق دکانلری تخریب ویغما ایتمش بولنان یونانلو اشرانك اوچ چاریك مسافه قاله‌رق آتمغه باشلادقلری تفنکلرینه اهمیت ویرلیه‌رك یکیشهره کیرلمشدر . محل مذکورده بولنان اهالی ٔ اسلامیه وموسویه اشکریز محمدت وشکران اوله‌رق جنود ملوکانه‌یی قارشولامش

سواری‌نك یکیشهره کیرمش اولمسی ودشمنك اورادن چتالجه‌یه فراری مرکز اردوکاه همایونه اخبار ایدیلر ایدلمز حقی پاشا فرقه‌سنك اوکون ایلریلیوب یکیشهره کیرمسی وحمدی پاشا فرقه‌سنك موسالر کوینده قالمسی ونشأت پاشا فرقه‌سنك لوسواکی تپه‌سندن کاملاً آشاغی‌یه اینه‌رك طرنوه‌یی اشغال ایلمسی امری ویرلمش اولدیغندن یوم مذکورك آقشامنه طوغری حقی پاشا فرقه‌سی یکیشهره کیره‌رك استاسیون جوارنده رکزخیام مظفریت ایلمشدر .

حمدی پاشا فرقه‌سی پازار کونی ایله کیجه‌سنی موسالرده کچیرمش وایرتسی کونی نه صورتله حرکت ایده‌جکنه دائر مرکز اردوکاهدن تعلیمات کلمامش ایسه‌ده ارکان حربیه‌سیله بعدالاستشاره احوال عمومیه‌یی ویونان اردوسنك کاملاً چتالجه‌یه چکلمش اولدیغی نظر دقته آله‌رق وایلری‌یه حرکتدن تولد ایده‌جك مسئولیتی درعهده ایدرك پازارایرتسی علی‌السحر موسالردن حرکتله آقشام اوزری یکیشهرك جنوب جهتنه بالمواصله شهردن اینه بکلر قریه‌سنه کیدن یولك ایکی طرفنده اخذ موقع ایلمشدر .

یوم‌مذکورده دولتلو ادهم پاشا حضرتلری دخی ارکان حربیه هیئتیله برابر یکیشهره داخل اوله‌رق اشراف اسلامیه‌دن بریسنك تحت‌تصرفنده اولدیغی حالده یونان اردوسی باش قوماندانی پرنس قسطنطین طرفندن اقامتگاه وقرارکاه اولمق اوزره انتخاب ایدلمش بولنان بیوك برخانه‌یه نازل اولمشلردر .

یونانیلرك نه قدر تلاش وسرعت ایله فرار ایتمش اولدقلرینه بردلیل وامور عسکریه‌جه تعاقب ایدن خطالرینه بیوك برضمیمه اولمق اوزره شوراسنی‌ده خبر ویره‌لم‌که پرنس (قسطنطین) ك ارکان حربیه‌سی چتالجه ودومکه جوارینك غایت مکمل ومصحح اوله‌رق ترتیب ایدلمش متعدد خریطه‌لرینی مذکور قوناقده ترك ایدوب کتمش اولدقلرندن ارکان حربیهٔ عثمانیه هیئتی اول امرده بونلری اغتنام ایدوب بوندن صکره هجوم ایدیله‌جك مواقعك

وحکومت‌قوناغی‌حولیسنده عساکرشاهانه واهالئ مرقومه‌ایله متره‌پولید واهالئ خرستیانیه صفبستهٔ احترام اولدقلری حالده دعای دیمومیت حضرت شهریاری تذکار واوچ دفعه «پادشاهم چوق‌یشا» تمنیات واجب‌الاداسی رفع بارکاه خدا قلنمشدر .

دشمن غیر منتظم برصورتده رجعت ایتمش اولدیغندن یوللرده وشهرده برچوق جبخانه وچادر وسائره ایله اون ایکی سانتیمترولق آلتی عدد قلعه ودرت‌عدد جبل طوپی وبرچوق پکسماد وآرپه واون کبی ارزاق ترك ایتمشلردر .

§ ساعت سکزه طوغری حقی پاشا فرقه‌سی پیشداره التحاق ایتمش ونشأت پاشا فرقه‌سی دخی طرنوه‌جوارینه‌تعیین‌اولنمشدر . بوکونکی‌وقوعاتك تفصیلی وجه معروض اوزره اولدیغی معروضدر .

§ دشمنك یکیشهردن پك فنا برحالده رجعت ایتدیکی ویکیشهرده برچوق مهمات براقدیغی آلاصونیه اردوی همایون قوماندانلغندن اخیراً آلنان تلغرافده محرردر .

میرلوا سعادتلو سیف‌اله پاشا

احوالیله یوللر حقنده پك مهم واستفاده‌لی معلومات اخذینه موفق اولمشلردر .

دولتلو ادهم پاشا حضرتلرینك شهره مواصلتلرینی متعاقب تأمین انضباط خصوصی الك اول نظراعتنایه آلنه‌رق شهرك قوماندانلق ومتصرفلغی اردوی همایون ارکان حربیه‌سندن اولوب محاربات واقعه‌ده کوستردیکی یارارلق آثارینه مبنی رتبه‌سی میرلوالغه ترفیع بیورلمش اولان سعادتلو سیف‌اله پاشا عهده‌سنه تودیع اولنه‌رق درعقب دوریه‌لر ترتیب ایدلمش و بونلر سوقاق سوقاق کزه‌رك امن و آسایشی محافظه‌یه همت ایلمشدر .

فریقان کرامدن طوپچی معلمی سعادتلو
غرومیتوف پاشا حضرتلری

بو صره‌ده یکیشهرك منظره‌سندن دها عبرت‌نما بر شی اوله‌مزدی . سوقاقلرده پك نادر اهالی‌یه تصادف ایدلمکده اولوب شهره کاملاً انساندن خالی ظن اولنور ایدی . مغازه و دکانلرك بر قسمی قاپالی بولندیغی حالده دیگر قسمی یونانلیلر طرفندن صالیویرلمش اولان محبوسین طرفندن کپنکلری جاملری قیریله‌رق ایچلرنده‌کی اشیا یغما ایدلمش اولدیغندن او کبی دکانلرك اوکنده علی‌العجله قاچیریلیر ایکن یره دوشمش برطاقم امتعه واشیایه تصادف ایدلمکده اولدیغی کبی خانه‌لره کیریلنجه پك نادرنده اشیای بقیه‌یه تصادف اولنیوردی .

اهالی حین فرارده بهاده آغیر یوکده ینیك اشیادن بشقه یوکده آغیر اولان اشیایی دخی آرابه‌لره حیوانلره یوکلدوب چتالجه‌یه وغلوسه‌یه طوغری آشیرمشلر ایدی .

حکومت عسکریه شهرك اشغالی متعاقب غنائم حربیه‌دن عد اولنه‌جق اشیانك تحریسنه ابتدار ایدوب اول امرده استاسیون جوارنده‌کی دبویلر آچلمش و بونلرك درونده اوچ بیك مجدد غرا تفنکی ایله ایکی بیك صندوق قدر جبخانه‌سی و برچوق طوپ مرمیسی بولمش اولدیغی کبی اسکی یکیشهر قلعه‌سنه چیقلدیغی زمان هنوز اورایه تعبیه ایدلمش بولنان اون سانتیمتره‌لك آلتی قطعه جسیم قانه طوپلری ایله مقدار کللی مرمی بولنمشدر .

شو اغتنامات ایله برابر یکیشهرده الده ایدیلن خسته‌خانه آلات وادوات وسائر لوازم طبیه ، یونانلیلرك حرب ایچون اولدن نه قدر حاضرلق کورمش اولدقلرینه دلالت ایده‌جك صورتده کثرتلی ایدی .

یکیشهر ضبط ایدلدیکی صره‌ده خیری پاشا فرقه‌سی صاغ جناحدن یواش یواش زارق موقعنه ایلریلیوب نیسانك اون آلتنجی کونی ترحاله‌یه طوغری ایلریلمش و یونانلیلر اولجه اوراسنی تخلیه ایلدکلرندن عساکر

عثمانيه بلا مخالفت شهره كيروب اورايه‌ده رايت ظفر آيت عثمانى ركز اولنمشدر. [*]

يكيشهردن صكره تساليانك اشغال ايديله‌جك الك مهم نقطه‌لرى برطرفدن غلوس يكيشهر وغلوس قالاباقه شمندوفر خطنك ملتقاسنده بولنان ولستين ايله اردوى همايونك جناحنه وكريلرينه طوغرى تجاوز ايچون يونان اردوسنه اس الحركات اوله‌بيله‌جك اولان غلوس شهرى اولمسيله يكيشهره مواصلتى متعاقب مقام مشيريتدن ويريلن امر اوزرينه ميرلوا سعادتلو نعيم پاشا ايله سوارى لواسى قومندانى سليمان پاشا درت طابور عساكر شاهانه ايله برآلاى سوارى وايكى بتاريا طوپى مستصحباً ولستين طريقى اوزرنده ايلريلمكه باشلامشلردر.

بو قوتك يكيشهردن حركتى نيسانك اون بشنجى كونى ايدى. دشمن شمندوفر خطنى بوزمامش ايسه‌ده ميدانده واغون، لوقوموتيف بولنمديغندن و بولنمش اولسه دخى خطك كچديكى اراضينك ايكى جهتى هنوز دشمن النده بولنديغى جهتله نقليات عسكريه‌ امنيت تامه‌ ايله اجرا ايديله‌ميه‌جكندن بالطبع عسكرك خط مذكور واسطه‌سيله نقلى قابل اولميوب يياجه حركت اولنمشدر.

قوهٔ مذكوره ولستين طريقى اوزرنده براز ايلريلديكى زمان دشمنك ايلروده كثرتلى بولنديغنه وغلوس طريقنك شدتله مدافعه اولنه‌جغنه دلالت ايده‌جك بعض علائم كورولمش اولديغندن نعيم پاشا قوهٔ موجوده‌نك عدم كفايتندن ولزوم تزييدندن

---

[*] ترحاله‌نك اشغالنه‌دائر آلاصونيه اردوى همايونى قومندانى مشير دولتلو ادهم پاشا حضرتلرندن وارد اولان ١٧ نيسان سنه ٣١٣ تاريخلى تلغرافنامه‌نك صورتيدر:

عون وعنايت بارى ايله سايهٔ سطوتوايهٔ حضرت خلافتپناهيده ماه حالك اون التنجى چهارشنبه كونى بعدالزوال ساعت طقوز راده‌لرنده ترحاله‌نك عساكر نصرتمأثر ملوكانه طرفندن تحت اشغاله آلنديغى و يونان اشقياسى يوم مذكوره قدر ترحاله‌ده اولوب عساكر شاهانه‌نك ورودينى آكلار آكلامز شهر خارجنه چيقه‌رق بر مدت تفنك آتمشلرسه‌ده بر كونه تلفاتمز اولمديغى وزارقدن ترحاله‌يه كيدنجيه قدر كذركاهده بولنان قرى اهاليسنك كاملاً فرار ايتمش اولديغى و بوكاده عساكر يونانيه طرفندن ناىجا برطاقم اسنادات ايله اهالئ مرقومه‌نك عساكر عثمانيه‌دن اخافه ايدلمرى سبب اولديغى وجنود جناب ملوكانه‌نك اطوار حسنه‌سنى كوردكدن صكره ادعيهٔ خيريهٔ جناب ظل اللهى‌يى بر آوردهٔ زبان ايدرك خانه ومأوالرينه عودت ايلدكلرى وترحاله‌دن دخى فرار ايدنلر بولنديغى خبر الديغندن ايلرو كلنلرك رجاسى اوزرينه بر بياننامه نشريله تأمينات اعطا ايديله‌رك آنلرك دخى جلب ايلدكلرى و بوكون على الصباح عساكر شاهانهٔ ملوكانه صف بستهٔ احترام وسلام اولديغى حالده از دياد عمر وسطوت ملوكانه دعاسى رفع باركاه احديت قلنه‌رق اوچ دفعه (پادشاهم چوق يشا) زمزمه‌سيله تزيين لسان عبوديت ايلدكدن صكره يكرمى برطوپ انداختيله رايات نصرت مأثر عثمانيه‌نك ترحاله قلعه‌سنه كشيده ايلديكى وشهر نيسانك اون بشنجى صالى كونى ترحاله

بجمله دولتلو مشیر پاشا حضرتلرینه بر تحریرات کوندرمش اولدیغندن درعقب یکیشهردن چیقاریلان عساکرایله قوهٔ مذکوره سکز طابور پیاده ، ایکی بچق آلای سواری وایکی بطاریایه ابلاغ ایدلمش واشته شو قوت نیسانک اون آلتنجی کونی کرلیده مجتمع بولنمشدر .

ایرتسی کونی سلیمان پاشا معیتنده‌کی عموم سواری ایله (ولستین ــ ریزومه‌لون) خطی اوزرنده بر استکشاف اجرا ایدرک بوخطک دشمن پیاده‌سی طرفندن طوتلمقده اولدیغی اکلاشلدیغی کبی کرک او جوارلرده تصادف اولنان کویلیلردن وکرکسه غلوصدن قاچان بعض موسویلرک افاده‌لرندن دشمن قوتنک بیک ایله ایکی بیک آراسنده بولندیغی دخی آکلاشلمشدر .

حبسخانه‌سنده مؤبد جزاسنه محکوم اولان ایکیوز قدر مجرمین تخلیه ایدیله‌رک اللرینه سلاح ویرلدیکی ایدیلان تحقیقاتدن آکلاشلدیغی و یونانلولرک ترحاله قصبه‌سیله جوار قری اهالیسنه یکرمی بیکدن متجاوز سلاح توزیع ایتدیکی واوچ کون اقدم دبویلری آچه‌رق نه مقدار جبخانه وسلاح وارزاق وارایسه اهالی‌یه یغما ایتدیرلمش اولدیغی خبر آلندیغندن مذکور اسلحه وجبخانه کیمک یدنده موجود ایسه یکرمی درت ساعته قدر تسلیمی وعکسی حالنده مجازات شدیده‌نک اجراسی مقرر بولندیغی وملازمه وارزاق عسکری کیمک یدنده ظهور ایده‌جک اولورایسه جزای نقدی اخذ ایدیله‌جکی خصوصاتنک اعلان قلندیغی شمدی برنجی فرقه قوماندانی خیری پاشا حضرتلرندن آلنان تحریراتده بیان قلنمش اولدیغی معروضدر فرمان .

ایرتسی کونی بو قوت هنوز برکونه حرکتده بولنمزدن اول دولتلو غازی احمد مختار پاشازاده ارکان حربیه میرالایی عزتلو محمود بک افندی مفرزهٔ مذکوره‌نک ارکان حربیه هیئتنده بولنمق وظیفه‌سیله کرلی‌یه مواصلت ایلمشدر .

آلمانیاده اکمال تحصیل ایدرک ایمپراطور حضرتلرینک عساکر خاصه‌سی میاننده بالفعل ضابطلک ایتمش والمانیا قوانین عسکریه‌سی احکامنه کوره ارکان حربیه ضابطی صفتنی احراز ایتمکه موفق اولمش بولنان عزتلو محمود بک افندی حقیقةً ضابطان عسکریمز میاننده تفرد ایتمش ارباب مزیت ولیاقتدن اولوب بودفعه کندی آرزوسیله حربک بالفعل تطبیقاتنی کورمک کبی براملِ تکملجویانه‌یه مبنی اردوی همایونه کلمشیدی .

یکیشهره مواصلتی نیسانک اون التیسنه مصادف اولوب دولتلو ادهم پاشا حضرتلری غلوس جهتنده آنجق سکز یوز قدر تخمین اولنان دشمنی طرد ایتمک وظیفه‌سیله حرکت ایدن مفرزهٔ عثمانیه‌نک ارکان حربیه‌سنده مقتدر بر ذاتک بولنمسنده‌کی فوائدی تقدیر ایلدکلرندن میرمومی الیهی همان ایرتسی کونی نعیم وسلیمان پاشالرک نزدینه کوندرمشلردر .

عزتلو محمود بک افندی کرلی‌یه مواصلتنی متعاقب اصولاً اطراف وانحانک

يونانيلرك يكيشهردن فراری

وضعیت طوپوغرافیه‌سنی تدقیق ایدرك بو بابده اقتضا ایدن معلوماتی استحصال ایلدکدن صکره مفرزه قوماندانی نعیم پاشا ایله سواری قوماندانی سلیمان پاشالرك نزدینه کله‌رك مفرزه ارکان حربیه هیئتی دخی حاضر بولندیغی حالده حرکات آتیه ایچون فکر ومطالعه‌لری نه‌دن عبارت بولندیغی استفسار ایلمشدر .

پاشای مومی الیهما دشمنك ایلریده‌کی قوتی حقنده معلومات صحیحه وتامه آلنه‌مدیغندن شمدیلك ایلری کیدلیوب برمدت انتظار ایله وقت کچیرلمسی مطالعه‌سنی درمیان ایلمشلر . سه‌ده محمود بك افندی دشمن هنوز یدیکی ضربهٔ شدیده‌نك تحت تأثیرنده اولوب کندیسنی طوپلامغه میدان بولمامشیکن ایلری کتمك فائده‌لی اولدیغی وانتظارك ایسه اوجوارده‌کی دشمنك کسب قوت ایتمسنه واطرافده متفرق عسا کرینی طوپلامسنه خدمت ایتمکدن بشقه بر نتیجه حاصل ایده‌میه‌جکنی واکر قوهٔ موجوده ایلری حرکت اجراسنی یاپه‌میه‌جق درجه‌ده ضعیف کورولیور ایسه او حالده قرارکاه عمومیدن تکرار استمداد ایدلمسنی، شاید قوهٔ موجوده ضعیف کورولیور ایسه دشمنك مادی ومعنوی ضعفندن بالاستفاده کندیسنی طوپلامسنه وزیاده قوت جمع ایتمسنه میدان ویرمزدن اول غلوس اوزرینه یورونلمسی موافق قاعدهٔ فن حرب اولدیغی اتیان ایلدیکندن پاشای مومی الیهما دخی بو تمهیداتك اصابتنی تسلیم ایتمشلر وهمان ایلری حرکته قرار ویرمشلردر .

حالبوکه هنوز دشمنك نه قوتی ونه‌ده موضعی برصورت کافیه‌ده بیلنه‌مامکده ایدی . اول امرده بونی اوکرنمك ایچون براستکشاف جبری اجرا ایتمك لازم کلدیکی واکر دشمن ضعیف کوریلیرسه بالاستفاده درحال اصلا وقت فوت ایتمکسزین عموم قوتله تعرض ایدلمسی لازم کلدیکی وشاید دشمنك موجودی قوهٔ عثمانیه‌نك فوقنده ایسه قرارکاه عمومیدن بالاستمداد قوهٔ موجوده‌یی تقویه ایتمك لازم کله‌جکی دخی میرمومی الیه طرفندن اتیان ایدلمش اولمسیله عمومه قوماندا ایدن نعیم پاشا شو افاداتی موافق بوله‌رق ایکی طابور پیاده، سکز بلوك سواری وبر سواری بتاریاسنی سلیمان پاشا قوماندەسنه تودیع وپاشای مومی الیهه معاون اولمق اوزره‌ده عزتلو محمود بك افندی‌یی تعیین ایلمش ومفرزهٔ مذکوره شمندوفر خطنك شمالنده ولستینه کیدن یولی تعقیب ایتمك اوزره کوندوز ساعت سکزده کرلیدن یوله چیقمشدر که یارم ساعت صکره دخی متباقی قوت یعنی قسم کلی کرلی ریزه‌مه‌لون جاده‌سنی تعقیب ایله ایجاب حاله کوره حرکته حاضر بولنمق اوزره ریزومه‌لونده تجمع ایده‌جك ایدی .

برنجی ولستین محاربه‌سی

ولستین موقع حربی شمال جهتی اوواء، جنوب جهتی طاغ اولمق اوزره ایکی قسمه منقسم اولوب اوواﻧﻚ اکثر یرلری اورمانله مستور بولندیغی کبی شمال جهتی قارلی کولی وجهت شرقیه‌ده تپه‌لرله محاطدر .

غلوس ارمیه طریقی ایله کرك چتالجه‌یه وکرك یکیشهره کیدن یوللرك ملتقاسی ، اولوب بر بوغاز تشکیل ایدرکه بو بوغاز اورته‌سنده ولستین بولنمق صورتیله برطرفدن غلوسه قدر امتداد ایلر .

کرلیدن علی الصباح حرکت ایدن صاغ قول یعنی کشف مفرزه‌سی بر طابورله خط آچه‌رق، سواری ایله جناحلردن نمایشلر وکشفلر اجرا ایدرك ونهایت بتاریا ایله دخی آتشه باشلایه‌رق ساعت طقوز راده‌لرنده دشمنی کندینی کوسترمکه اجبار ایتمش وایلك تعاطی ایدیلن آتشده عثمانلی پیاده‌سی قسماً دشمن خطلرینه سکز یوز مترهیه قدر تقرب ایتمشدی . دشمن جهتنده کوریلن قوت تقریباً اوچ ونهایت درت طابور ویارم طاغ بتاریاسی قدر اولوب زیاده اولمدیغی آکلاشلدیغنه نظراً قوهٔ عثمانیه‌نك هر حالده آکا فائق اولدیغی تحقق ایتدی . او اثناده صول جناحی تشکیل ایدن قسم کلینك دخی محل حربه یتشوب درحال عموم طرفندن تعرض ایدلمسی ایچون فرصت مناسبه ظهور ایتمش اولدیغی حالده نه فائده‌که صول جناح قولی کرلیدن وقت معیندن تقریباً بر بچق ایکی ساعت صکره حرکت ایتمش بولنمسندن ناشی آنجق اذانه طوغری میدان محاربه‌یه مواصلت ایده‌بیلمشدرکه بوندن ناشی دشمنك ضعفندن استفاده فرصتی قاچیرلمش اولدی .

غروب شمسك تقربنه مبنی دشمنه تعرض قابل اولمیه‌جغندن میرالای عزتلو محمود بك افندی صاغ جناح مفرزه‌سنه لازم کلن امنیت ترتیباتی اخذ ایتدیردکدن صکره نعیم پاشایی کورمك اوزره ریزومه‌لونه کتمش وقوماندان مشارالیه ایله بالملاقاة عسکرك بولندیغی مواقع وآلمش اولدیغی ترتیبات حقنده اقتضا ایدن تفصیلات ومعلوماتی ویرمشدر .

پاشای مومی الیه کندیسنك ده مشاهده‌سنه نظراً قارشیده‌کی دشمنك ضعیف اولدیغنی سویلدیکی کبی غولوس بوغازینك شمالنده‌کی صرتلره درحال بر طابور کوندرمش اولدیغنی وشو صورتله کچیدی الده ایتدیکنی ، دیکر اوچ بچق طابورك برینی ایلری قره‌غول اوله‌رق (ریزومه‌لون)ك بر بچق کیلومتره ایلریسنه وضع ایله قطعات سائره‌نك (ریزون‌مه‌لون) ك غربنده‌کی بر تپه‌جکك کریسنه وضع ایدلمش اولدیغی بیان وافاده ایلمشدر .

بعده ایرتسی کونی ایچون اتخاذ ایدلمك لازم کلن خط حرکت حقنده جریان ایدن مذاکرات اثناسنده عزتلو محمود بك افندی « صاغ جناحمز دشمنك طاغ وصرپ مواضعه مستند بولنان صول جناحنه قارشی بولندیغندن وذاتاً قسم جزئیمزی تشکیل ایدرك ضعیف ایدوکندن او جهتده تعرض مشکل بولندیغی ایچون قسم کلیمز ایله اووا جهتندن ولستین اوزرینه طوغری اورمانلرله دخی مستور بولندیغی حالده تعرض دها موافق اولور . دشمنی طاغ جهتنده طوردیرمق ایچون نمایشدن کری طورلماسی لازم اولدیغی کبی دشمنك شدت تعرضاتنه قارشی موقعك مساعد اولمسندن بالاستفاده غایت شدتله مدافعه‌ده بولنمق دخی قابلدر . » دیه بیان فکر ومطالعه ایلمش ونعیم پاشا دخی بو ترتیباتی مستحسن بولمش اولدیغندن میر مومی الیه تکرار صاغ جناح اردوکاهنه عودت ایلمشدر . بورایه مواصلتنده آوجی خطلرینك دشمنله همان تماسده بولندیغنه واراضی دخی مساعد ایدوکنه باقه‌رق بر کیجه باصقینیله قارشیده‌کی دشمن مواضعنی ضبط ایتمك ایی بر حرکت اوله‌جغی وارد خاطری اولمش ایسه‌ده بو حرکتی اجرایه یالکز ایکی طابور کافی کله‌میه‌جکندن تکرار نعیم پاشا اردوکاهنه کیدرك کندیسندن بر طابور دها المغه موفق اولمشدر .

کیجه ساعت یدی اولدیغی حالده اشبو طابورلر صاغ جناحه واصل اولدی . مقصد جبهه‌ده بولنان بروسه طابوریله طوغری دشمنك جبهه‌سنه وایکنجی خطده بولنان بیله‌جك طابوریله دشمنك صاغ جناحنه طوغری تعرض ایتمك ویکی کلن اطرانوس طابورینی دخی احتیاط اوله‌رق ایللك خطده‌کی طابورلرك وسطی کریسنده بولندیرمق ایدی .

اشبو ترتیباتك اجراسنه کیجه ساعت سکزده باشلانمق اوزره قطعات اردوکاهلرنده حرکته حاضر بولنمق اوزره امر آلمشلر ایدی . فقط عسکر یورغونلق تأثیریله خواب استراحته طالمش اولوب بناءً علیه ساعت سکزده میدانده حربه کیریشمکه حاضر کیمسه‌نه کورولمدیکندن محمود بك افندی طابورلر افرادینی سلاح باشنه کتیرنجه‌یه قدر وقت کچمش وآنجق صباح ساعت اونده برر ایکیشر سوقیاته باشلانه‌بیلمشدر . بو اثناده ایسه کوندوز اولمش وباصقین اجراسی بالطبع امکان خارجنه چیقمشیدی .

مع مافیه موجود قوت اوچ طابوره بالغ اولدیغندن اسکی قرار موجبنجه یالکز مدافعه ایله اکتفا ایلمك واصل تعرضی صاغ جناحدن آنجق برازدها قوتلی اولان نعیم پاشایه ترك ایتمك موافق اوله‌مزدی . بناءً علیه بروسه طابوری جبهه‌ده براقیله‌رق اطرانوس

ارکان حربیه میرالایی عزتلو محمود بك

و بیله‌جك طابورلریله دشمنك صول جناحی اوزرینه بر حرکت تعرضیه اجرا ایدلدی . بیله‌جك طابورینك ایکی بلوکی احتیاط اولمق اوزره تقریباً مرکزده بر ایکنجی خط تشکیل ایلمکده ایدی . حرکت تعرضیه ساعت اونده باشلامش وساعت کوندوز بره طوغری دشمنك صول جناحنی کوچولتمکه موفق اولمشیدی . صاغ جناحك حرکات حرکات تعرضیه‌سی مظفرانه برصورتده کوندوز ساعت یدی‌یه قدر دوام ایلدی وجهه‌سنده بروسه طابوری برضلعنی واطرانوس طابوری دیکر ضلعنی تشکیل ایتمك اوزره همان برزاویهٔ قائمه شکلنی آلمغه باشلامشیدی .

طوپجی صباحلین ساعت اون بردن بدأ ایله آتشه دوام ایتمکده ایدی .

سواری کرك صاغ طرفنه وکرکسه اووا طرفنه طوغری کشف قوللری سوق ایدرك صول جناحله محافظهٔ ارتباطه چالشیور ایدی .

بو اثناده نعیم پاشا طرفندن صاغ جناحده عزتلو محمود بك افندی ایله برابر بولنان میرلوا سلیمان پاشایه خطاباً بر تذکره کلدی که مآلی « بز شدتله تعرض ایتمکده‌یز . فقط سزك طرفکزدن هنوز اثر تعرض کورولمیور . بزه معاونت ایتمش اولمق اوزره سزك دخی شدتله تعرضکزه انتظار اولنور . » سوزلرندن عبارت ایدی .

بوصره‌ده ایسه صاغ جناحك ایکی بلوك احتیاطندن ماعدا تکمیل قطعاتی آتش ایچنده ایدی . برموفقیت استحصالی احتیاجی ایسه کیتدکجه شدتله حس اولنیوردی .

بناءً علیه کلن تذکره مآلنه کوره صول جناح قوتلی تعرضده بولندیغندن صاغ جناحك دخی تکمیل قوتیله صوك برضربه اورمغه چالشمسی ایجاب ایدیوردی .

بو حالده میرالای محمود بك افندی بولندیغی مفرزه‌یه قومانده ایدن سلیمان پاشا ایله بعد المشاوره اطرانوس وبیله‌جك طابورلرینه موقتاً قومانده ایدن میرالای ابراهیم بکه شدتله تعرضه دوام ایتمسی امرینی کوندرمش اولدیغی کبی جبهه‌ده‌کی بروسه طابورینه‌ده بالذات

کیدوب آوجی خطنده نفراتی تشجیع ایله طابور قوماندانی مصطفی بکه عموم هجوم وقوعبوله‌جغنی بالبیان کندیسنك صاغ جناحی کریسنده بولنان ایکی بیسله‌جك بلوکنی بالاستصحاب طرفینده برر بلوك صف حرب نظامنده بولنمق اوزره دیکرلری آوجی اوله‌رق بروسه طابورینك تقریباً درتیوز متره ایلریسنده‌کی دشمنك برایلری موضعنی تشکیل ایدن اوفق برکویی (کنیوسه فالی) اولا ضبط ایتمسی واورادن آنجق ایکی یوز متره مسافه‌ده بولنان دشمن خطی اوزرینه سونکی هجومنی شدتلی بر آتش ایله حاضرلادقدن صکره « الله الله » دیه‌رك ایلری یوریمسی امرینی ویرمش واورادن طوپجینك یاننه عودت ایدوب جبهه هجومنی تسهیل ایده‌بیله‌جك برصورتده طوپجی هدفنی تعیین ایلدیکی کبی اورادن‌ده صول جناح کریسنده بولنان سواری آلاینه کیدرك آلای قوماندانی میرالای ابراهیم بکه عموم هجوم وقوعبولمق اوزره اولدیغنی وسواری‌نك دخی پیاده هجومنه اشتراك ایتمسی لازم کلدیکنی وسواری‌نك هدفی بروسه طابوری طرفندن تعرض اولنان دشمن خطنك صاغ جناحی وکریلری اولدیغنی وبونك ایچون دخی اولا آلای صوله چرخ ایتمش بعده تاملی بلوك قول نظامیله دشمن خطنك حذاسنه قدر ایلریلمك واورادن بلوکلرله صاغه چرخ ایدرك طوغری کندی پیاده‌مزله دیرسك دیرسکه کلیرجه‌سنه دشمنك یاننه وکریسنه سواری سوق ایتمك ایجاب ایلدیکی و بروسه طابورینك ایلك هدفی اولان کویی ضبط ایتدکدن صکره سونکی ایله ایلریلدیکی آنده سواری‌نك دخی حرکته بدأ ایتمسی ایجاب ایلدیکی تعلیماتی ویرمشدر .

بو زمانی بیلمك وتعیین ایتمك اوزره سواری قوماندانی ایلری بر ضابط کوندردی . تقریباً برچاریك صکره اشبو ضابط عودت ایدرك « پیاده‌مز کویی ضبط ایتدی وهجومه باشلدی . » دیمسی اوزرینه آلای قوماندانی دخی آلایی ایلری سوق ایتدی . بو اثناده سواری نفراتی هجوم ایچون فوق العاده خواهش وانهماك کوستریورلردی میرالای عزتلو محمود بك افندینك کندیلرینه « وقتیله عثمانلی حکمنده بولنان آدملر شمدی سزك کبی آرسلانلرك قلیجی قارشیسنه چیقمغه کندیلرنده جسارت حس ایدیورلر. سزده ینه وقتیله بورالری قانلریله بویامش اولان قهرمانلرك اولادی اولدیغکزی کوستریکز . » زمیننده قیصه، مؤثر برنطق حماسکارانه ایراد ایلمسی عسکرك اشواق جنکجویانه‌سنی صوك درجه‌یه کتیرمش اولدیغندن آلای دشمنه طوغری اوق سرعتیله حرکته حاضرلانمشدر . عزتلو محمود بك افندی بوشوق دلاورانه‌یی کورونجه کندیسی یالکز میدان محاربه‌ده

بولنانلرك تقدير ايده‌جكى برحس جلاد-
تپرورانه‌يه قاپيلوب هر نه قدر وظيفه‌سى
دكل ايسه‌ده عسكرى تشجيع وايجابنده
دشمنى تعقيب ايچون اصلا فرصت غائب
ايتمامك اوزره حاضر بولنه‌بيلمك مقصديله
سوارينك هجوم حركتى بدأ ايلديكى اثناده
اوكه دوشه‌رك هجومه اشتراك ايتمشدر .

سوارى بوصورتله ايلرى كتديكى صره‌ده
صول جناحه تصادف ايدن بر اورمانده
مستور بر دشمن قطعه‌سندن تقريباً بركيلو-
متره‌لك مسافه‌دن شدتلى بر آتش كلمكه
باشلامشيدى . شو آتشك تأثير معنويسى
تحتنده آلاى قوماندانى مع التأسف صاغه
چرح قوماندەسنى ويرمك زمانى كچيرمش
اولديغندن آز برمدت صكره سوارى هدف
اصليدن چيقمشيدى . بونك اوزرينه آلاى
قوماندانى بتون بتونه كرى دونمكى دها
صواب كوره‌رك بورى ايله اولميوب شفاهاً
« كرى دون» قوماندەسى ويرمش ايسه‌ده
نفرات زمانندن اول « الله ! الله ! » ديمكه
باشلامش اولدقلرندن شماتت حرب آراسنده
ايلريده‌كى بلوكلر اشبو قوماندايى ايشيده‌مامش
وكريده‌كى اون اوچنجى سوارى آلايى همان
كاملاً دونمش اولديغى حالده ايلريده خاصه
التنجى آلاينك اوچ بلوكى عزتلو محمود بك
افندى‌نى تعقيبده دوام كوسترمشدر . مع مافيه
بو اوچ بلوك برچوق اسبابدن طولايى
آنجق اللى آلتمش قدر سواريدن عبارت
ايدى . محمود بك افندى الك ايلريده
بولنديغى جهتله آلاى قوماندانينك هدفى
غائب ايتديكنى و« كرى دون ! » قوماندەسى
ويرديكنى فرق ايده‌مامشيدى ، يالكز
سواريلرك دشمن مركزينه طوغرى غايت
مهلك بر موقعه طوغرى ايلريلمش اولد-
قلرينى وكندى پياده‌مزدن اوزاقلاشديغنى
كوروب آرقه‌سنه باقنجه او وقت حقيقتى
آكلايه‌بيلمش وايلرى كيدن سوارينك
صاغى ، صولى وجبهه‌سى دشمن پياده‌سى
وطوپجيسى طرفندن طوتلمش ، هيچ بر
جهتدن جاى نجات قالمامش بر وضعيتده
قالديغنى كورمشدر . مع مافيه بورادن
اعدايه آرقه چويره‌رك قاچمقدن ايسه عثمانلى
نامنك اعلاسيچون اوراده قربان اولمغى
مرجح كوره‌رك و پياده‌نك هجومنه
دخى حسن تأثيرى اوله‌بيله‌جك بر وضعيتده
بولنمق ايچون صاغ طرفنه سوارى‌يى سوق
ايله دشمنك ايكنجى برخطى اوزرينه ، جبهه‌دن
صاغدن صولدن وكريدن الك شديد پياده
وطوپجى آتشى آلتنده اولمق اوزره درت نعله
ايلريلمشدر .

بوحالده سوارى بالنسبه جزئى بر تلفات
ايله دشمن خطنه قدر كلمشدر . فقط اوكده
بولنان حيوانلرك برخيليسى ياره‌لنمش
واراضينك يوقوش بولنمسى حيوانلرى

یورمش اولدیغندن وقسماً دخی بی نهایه قورشونلرك ویزلتیسندن حاصل اولان دهشت ایله اورکمش اولدقلرندن دشمن موضعندن تقریباً اون بش خطوه برمسافه‌ده اوفق بر کومبلتی‌یه کلنجه حیوانلر دها زیاده ایلری کیده‌میه‌رك طوردیلر . او اثناده کرك آتی اورلمش یاقالمش؛ کرك آتدن اینمش وسلاح بدست اوله‌رق ایلری یلمکه حاضرلانمش سواری نفراتیله قارشیده‌کی دشمن بیننده اون خطوه‌لك برمسافه‌دن آتش تعاطیسنه باشلانمش و بو صره‌ده مفرزه‌نك اوکنده کیدن محمود بك افندینك آتنه اوچ قورشون اصابت ایدرك حیوان یره قاپانمشدر . بوحالده میرمومی الیه ینه قارشیده‌کی دشمن ضابطیله آتش تعاطی ایدوب کندیسنی یره سرمش و بونك اوزرینه دشمن نفراتی فرار ایلمشدر. آنجق اوزاقده‌کی دشمن طوپچیسی موضع مذکور اوزرینه هرطرفدن قورشون وشراپنل یاغدیره‌رق اوراسنی قورشون دریاسنه چویرمکده بولندیغندن سوارینك اوراده مدت مدیده قالمسی ممکن اوله‌میه‌جغی جهتله ایلری هجوم ایچون امر آلمش اولان بروسه طابورینك ایلریلیوب دشمنی پوسکورتمسنه انتظاراً اون دقیقه قدر اوراده طوردقدن صکره مذکور طابورك اجراسنه مأمور اولدیغی هجومی هنوز اجرا ایله دشمنی پوسکورتمامش اولدیغی کوریلنجه آرتق محل مذکورده بارنمق ممکن اولمدیغی کوریله‌رك سواری‌یه « کری‌دون ! » امری ویرلمش و بو صورتله مفرزهٔ مذکوره آشاغیده اولجه محل اجتماعی اولان نقطه‌یه عودت ایدوب دیکر سواریلره ملاقی اولمشدر .

سوارینك بو هجوم فوق العاده‌ده‌کی تلفاتی اوتوز التی قدر شهید ، یتمش قدر مجروح وقوعنه منحصر قالمشدر .

شو محاربه‌ده وقوعبولان سواری هجومی کرچه برحسن نتیجه حاصل ایتمامش یعنی مقصده خدمت ایلمامشدر . فقط بونك بو یله اولمسی محضا پیاده ایله حرکتنی توحیده موفق اوله‌میه‌رق یاکلش بر راپور اوزرینه بروسه طابورینك دشمن موضعنه سونکی هجومنه باشلایه‌بیله‌جك برحاله هنوز کلمزدن اول حرکته باشلامش اولمسی ثانیاً دخی سواری قوماندانینك بلوکلرله صاغه چرح زمانی کچیرمش بولنمسی کبی اسبابدن ایلری کلدیکی تمهیدات واقعه‌دن تماميله مستبان اولمقده‌در .

سواری هجومندن عودتده عزتلو محمود بك افندی دشمنك ایلك موضعی اولان کویی هنوز ضبط ایتمش اولان بروسه طابورینك نزدینه کیدرك طابور قوماندانینه هجوم وتعرضده‌کی تأخرك اسبابنی سؤال ایتدیکی زمان مومی الیه جواباً « ایکی بیه‌له‌جك بلوکنی امریکز وجه ایله ایلری‌یه طوغری براز

[*]

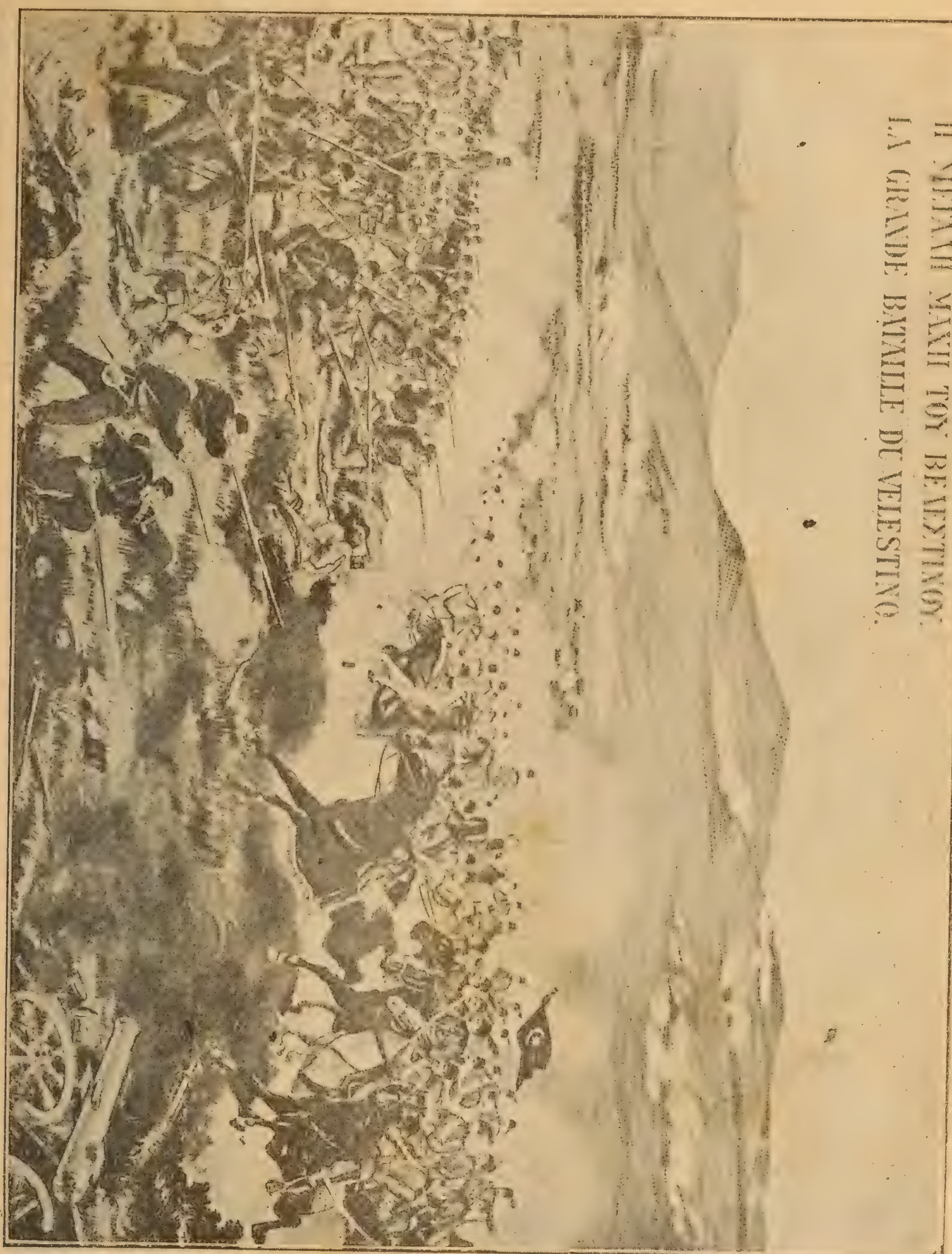

برنجی ولستین محاربه‌سی

[*] بو رسم یونانلیلر طرفندن ترتیب ایدلمش اولدیغی جهتله مبالغه‌کارانه‌بر حرکت اوله‌رق اوزرینه (بیوك ولستین محاربه‌سی) سوزلری رومجه وفرانسزجه یازلمش ایسه‌ده محاربه‌نك تفصیلات واقعه‌سی یونانلیلرك بو بابده دخی نه قدر مبالغه ایلمش اولدقلرینی کوستریر .

سوق ایتمك ایستمش ایسه‌ده امر تحریری اولمدیغندن ایلر یلمدکلری جهتله یالکز طابورمله هجوم مشکل اولدی » دیمشدر .

آندن صکره میر مومی الیه طوپچی موضعنه کیدرك بروسه طابورینك دها ایلری هجومنی تسهیل ایده‌جك بر صورتده آتش ایتدیرمش و بوسایه‌ده بروسه طابوری دخی قارشیسنده‌کی دشمنی تماميله پوسکورتمشدر .

بوحالده صاغ جناح طابورلر یله مذکورطابور بیننده آنجق اوفق بر دشمن طابیه‌سی قالمشیدی . بواثناده ایدی که دشمن طرفندن مقابل تعرضه باشلانلدیغی حس اولندی . چتالجه ولستین شمندوفری چتالجه‌یه طوغری مقدما سوق اولنمش بولنان عثمانلی مفرزه‌سی طرفندن هنوز تخریب ایدیله‌مامش اولدیغندن دشمن ولستینه تعرض اولندیغنی حس ایدنجه شمندوفر طریقیله ولستینی تقویه‌یه باشلامش وحتی کیجه‌لین بش قطار عسکر سوق ایلدیکی کبی کوندوز دخی علی الدوام سوقیاتده بولنمشیدی .

بزم ایکی قولك متحداً وهر ایکیسنك‌ده شدید برصورتده تعرضله بر آن اول ولستینی ضبطه موفق اولماملری دشمنی کتدکجه قوتلشدیر- مکده ایدی عزتلو محمود بك افندی ساعت تقریباً طقوزده (ریزومه‌لون) ك بش یوز متره شرقنده بولنان نعیم پاشا قرارکاهنه کیدرك صاغ جناحك بولندیغی وضعیت حقنده اقتضا

ایدن معلوماتی پاشای مومی الیه‌ه تبلیغ ایلمشدرکه وضعیت مذکوره شوندن عبارت ایدی :

ایکی طابور ولستینك شمالنده بر ساعتلك مسافه‌ده‌کی صرتلره سوق ایدلمش ، بر بچق طابور احتیاط ریزومه‌لونك شرق شمالیسنه وضع اولنمش ، بتاریا دخی ریزومه‌لونك بر کیلومتره ایلریسنده احتیاط قربنده اولمق اوزره قونلمش ، بر طابورده اوچ بلوکیله ایلروده اورمانلرده‌کی دشمنه قارشی آوجی خطی آچمش بولنمغله بوحالده ولستینه قارشی حرب ایتمکده بولنمش اولان نعیم پاشا قوتی آنجق اوچ بلوکدن عبارت بولنیورایدی .

بوحاله نظراً عمومی طوپلایوب صاغ جناح ایله متحداً یکی بر هجومه نه وقت ونه‌ده حال مساعد ایدی . اوزون مدت طورمق انجق کیتدکجه قوتلشه‌جك اولان دشمنك تعرضاتنه بیهوده هدف اولمق دیمك اوله‌جغی جهتله وضعیتك یکیشهره (قرارکاه عمومی‌یه) اشعاریله استمداد اولنمسی وامدادی بکلمك اوزره دخی شمدیلك کریلی‌یه قدر چکیلنمسی اك صواب بر تدبیر اوله‌جغی قرارلشدیرلدی وصاغ جناحی کری آلمق اوزره عزتلو محمود بك افندی او جهته عودت ایتدی . اولا صاغ جناحده‌کی ایکی طابور دشمنك هجومنی کری پوسکورتمش اولمسندن بالاستفاده چکلدی ومذکور قطعه‌نك تحت حمایه‌سنده اوله‌رق بروسه طابوری دخی کری آلندی ونهایت بتاریا

ایله بروسه طابوری دمداری تشکیل ایلمك، هنوز دها رجعت ایلیه مامش اولان نعیم پاشا قوتیـله مواصله‌یی تأمین ایتمك اوزره کری براقلدی . اشبو دمدارك تحت حمایه‌سنده نعیم پاشا قوتی دخی رجعت ایتدی . نیسانك اون سکزنجی کیجه‌سی ساعت برده کرلیده عموم قوت اجتماع ایتدی . قرارکاه عمومی‌یه کیدن ایلك راپور اوزرینه سعادتلو حقی پاشا حضرتلری درحال اون طابور پیاده واوچ بتاریا طوپ ایله سوق اولندیغندن آیك اون طقوزنجی کونی صباحلین کرلی‌یه واصل اولدی. محمود بك افندی دخی ایرتسی کونی جریان ایدن احواله دائر معلومات ویرمك اوزره قرارکاه عمومی‌یه عودتله ولستین وجوارینك غایت صرپ اولدیغنی ودشـمنك اوراده‌کی قوتی آنجق سکز الی اون بیك کشی قدر تخمین اولنیورسه‌ده موضعك برقاتدها تحکیم وتقویه ایدلمسی مأمول ایدوکنی وبوندن بویله اوجهته آرتق جزئی قوت سوقی ایله موفقیت مأمول اولمدیغندن وحتی صکره‌دن کوندرلمش اولان امدادایله قوهٔ موجوده‌نك بالغ اوله جغی اون سکز طابور دخی کافی کلیه‌جکنـدن وقت فوت ایتمکسزین اوجهته کلیتلی طوپچی ایله لا اقل ایکی پیاده فرقه‌سی سوق ایلمك لازم کله‌جکنی اردوی همایون قوماندانی دولتلو ادهم پاشا حضرتلرینه بیلدیرمش ایسه‌ده او اثناده قرارکاه عمـومی‌یه کلمش اولان میرالای رضـا و بیکبـاشی احمـد عزت بکلر طرفـندن چتـالجه‌یه قارشی بر حرکت تعرضیهٔ عمومیه اجرا ایدلمسی بیـان اولنمش ومشیر پاشـا حضرتلری طرفندن تصویب ایدلمش اولمسنه بناءً ولستین جهتی‌شمدیلك نظر اهمیته آلنمیوب چتالجه‌یه قارشی حرکت تعرضیه تهیـاتنه بدأ اولندی وحقی پاشـایه ولسـتین جهتنده یالکز تدافعی بر صورتده طاورانمسی امری ویرلدی .

فرق همایون کاملاً یکیشهر جـوارنده اجتماع ایدرك ایلری حرکت ایچون مهمات وارزاق لازمهٔ عسـکریه دخی واصـل اولنجه‌یه واردوی همایون دشمن مملکتنده ایلریلیه‌جك حاله کلنجه‌یه قدر یدی سـکز کون زمان کچمشدر .

بو مدت ظرفنده یالکز بالاده صورت جریانی حکایه ایدلمش اولان برنجی ولستین محاربه‌سندن بشقه وقوعات حربیه اولمامشدر .

نیسانك یکرمی برنجی کوننه قدر اردوی همایونك ، لوازمی ، مهماتی کاملاً یکیشهره کلمش اولدیغنـدن یوم مذکورك کیجـه‌سی اردوی همایون مشـیری دولتلو ادهم پاشـا حضرتلرینك اقامتکاهلرنده فرقه قوماندا ـ نلریله ارکان حربیه امرا وضابطانندن مرکب بر مجلس حرب انعقاد ایدرك بونده اردوی

همایونك ایلری حرکتی مسئله‌سی تذکر اولنمشدر .

اردوی همایونك مواقع حدودیه‌ده کائن تپه‌لری ، طاغلری ید ضبطه کچیرمسی حقنده‌کی پلانلر موقع اجرایه قونلمش ودشمن ایلك خط حربنی غائب ایتمش اولدقلرندن شمدی ایکنجی خط حرب اتخاذ ایده‌جکی چتالجه‌وجوارینك اوزرینه یوریمك ایچون یکی بر پلان ترتیبی لازم کلیوردی .

بو پلانی اردوی همایون ارکان حربیه‌سنه منسوب میرالای عزتلو رضا و بیکباشی رفعتلو احمد عزت بك افندیلر ترتیب وتنظیم ایدرك مقام قوماندانی‌یه تقدیم ایتمش اولدقلرندن شب مذکورده انعقاد ایدن مجلس حربده مذکور پلان موضوع بحث وتذکر اولنمش و برچوق مباحثات جریاننه، اعتراضات درمیاننه باعث اولدقدن صکره نهایت الك موافق برشی اولمق اوزره حرفیاً قبول ایدلمشدر :

مذکور پلانك خلاصهٔ مؤداسی شو ایدی :

سیار اردونك ایلری طوغری سوقی ممکن اولان عموم قوتی یکیشهرك جنوبنده طوپلانه‌جق ، اورادن ترتیب آتی وجه ایله سرعتله چتالجه اوزرینه یوریه‌جك ایدی :

ایکنجی ، اوچنجی ، التنجی فرقه‌لری جبهه‌دن حرکتله دشمنه چتالجه‌ده ، یاخود دها ایلریده هرنرده‌ده تصادف ایدرسه طوتوب اشغال ایده‌جك وترحاله‌دن کلن برنجی فرقه ایسه دشمنك صول جناحنی قوشاده‌بیله‌جك وجه ایله حاجی‌اوبه‌سی استقامتنجه وحیدر پاشا قوماندەسنده بولنان احتیاط لواسی مرکز کریسندن ایلری یلیه‌جك ایدی ،

بونك ایچون ممدوح پاشا فرقه‌سی اینه بکلرده ، حمدی پاشا آنك اوچ کیلومتره‌قدر غربنده، نشأت پاشا حسن تاتالار وچورماقلی جوارنده ، خیری پاشا فرقه‌سی دخی قوچار یده واحتیاطده قاله‌جق حیدر پاشا لواسی دخی یکیشهر قربنده وجنوبنده تجمع ایده‌جك ایدی .

نیسانك یکرمی ایکنجی کونی آقشامی قوای مذکوره تعیین اولندقلری نقطه‌لرده کاملاً تجمع ایدرك حرکته مهیا بولنمشلردر .

ایرتسی یکرمی اوچنجی کونی عموم قطعات تقریباً صباح ساعت اون راده‌لرنده آلدقلری امر موجبنجه حرکتله ممدوح پاشا فرقه‌سی صول جناحنی محافظه ایتمکله برابر فرقه‌یی حرکاتنده تعقیب ایتمك اوزره قره طاغه قارشی درت طابور وبرطاغ بتاریاسندن عبارت برقوت افراز ایتدکدن صکره کندیسی حصارلق وباقراج کویلری اوزرندن حرکتله (تکیه) استقامتنده حرکته قویلدی .

حمدی پاشا اشبو قولك تقریباً ٤ : ٥

كيلومتره‌غربنده ديكر موازى طريق اوزرنده حركت ايلدى .

نشأت پاشا ايسه باباسى، بوفلا، سوله‌تى اوزرندن بالمرور ادريس كوى استقامتنده دشمنك صول جناحنه طوغرى وخيرى پاشا دخى فرقه‌سيله حاجى اوبه‌سى طريقنى تعقيب ايدرك او نقطه‌دن اعتباراً بالاستكشاف وجودى حس اوله‌جق دشمنك صول جناحى كريسنه طوغرى حربه اشتراك ايتمك اوزره حركت ايليه‌جكلر ايدى .

حيدر پاشا لواسى اوچ سوارى بتارياسيله برابر احتياط عمومى‌يى تشكيل ايتمك اوزره چورماقلى‌يه قدر ايلرى يليه‌رك اوراده اوامر اخيره‌يه منتظر اوله‌جق والتى سيار ايكى او بوس بتارياسندن مركب اولان اردو طوپچيسى دخى حمدى پاشا فرقه‌سنى تعقيب ايليه‌جك ايدى .

سوارى فرقه‌سى ايسه قوسقا مارى جهتنه ايلريليه‌جك ومحاربه‌باشلايه‌جغى آنده اردونك صاغ يانى كشف ايده‌جك وچتا ـ لجه‌نك غرب طرفلرينى متعدد كشف قو ـ للريله تحقيق ايدوب اردو قرارگاهنه اعطاى معلومات ايليه‌جك وبدايت امرده قرارگاه عمومى حمدى پاشا فرقه‌سيله برابر مركزده بولنه‌جق ايدى .

اركان حربيه يوزباشيلرندن رضا ومحمد على ونورى افنديلرك چتالجه‌يه قارشى وقو ـ عبولان استكشافاتى نتيجه‌سى اوله‌رق معلوم اولمش ايدى‌كه دشمن چتالجه‌نك شمالنده‌كى تكيه قريه‌سنك طرفننده‌كى صرتلرى مجهول برقوت ايله اشغال ايتمكده بولنيور . بشقه جاسوس معلوماتى دخى يوق ايدى .

عموم قوللر على الصباح تقريباً ساعت اونده يوريشه‌بدأ ايتديلر . جبهه‌دن حركت ايدن ايكى فرقه يعنى حمدى وممدوح پاشالر صباحلين ساعت اوچ راده‌لرنده پيشدارلريله تكيه صرتلرينك طرفينى بر بتاريا طوپ وتخميناً ١ آلاى قدر پياده ايله اشغال ايتمكده اولان دشمن ايله حربه طوتوشديلر .

حمدى پاشا پيشدارينه قومانده ايدن ميرلوا حسن پاشا بر اوفق چويرمه حركتى اجراسيله دشمنك صول جناحنه هجوم ايتمسى سايه‌سنده يونانليلر تكيه‌نك جهت غربيه‌سنده‌كى مواضعى تركه مجبور اولدقلرى كبى ديكر جهتدن ممدوح پاشا پيشدارينك دخى كمال شدتله تعرضنه تاب آور مقاومت اوله‌ميه‌رق عموماً چتالجه‌يه طوغرى رجعت ايتمشلر وساعت سكز راده‌لرنده اردوى همايون چتالجه‌نك شمالنده‌كى صرتلره عموماً حاكم اولمشلردر .

بو اثناده دولتلو مشير پاشا حضرتلرى هنوز دها ادريس كوينه واصل اوله‌مامش بولنان نشأت پاشا فرقه‌سى جهتنه كيدرك

کرك فرقهٔ مذکورهنك وکرکسه حیدر پاشا فرقهسنك اردونك اقسام متباقیهسیله سریعاً برلشمسی اسبابنك تهیهسیله مشغول اولدیلر .

سواری فرقهسی محاربهنك ایلك دوری اثناسنده ادریس کویی قربنده قونمش بولنیور ایدی .

اوواده رجعت ایتمکده بولنان دشمنی تعقیب ایتمك اوزره تدابیر لازمه اتخاذی ضمننده مشیر پاشا حضرتلری تکرار مرکز وصول جناحه متوجهاً حرکت ایله اولا ادریس کویی ایله تکیه بینندهکی صرتلر اوزرنده قالمش بولنان حمدی پاشا فرقهسی نزدینه واصل اولمشلردر .

بو مدت ظرفنده کریده قالمش اولان اردو طوپجیسی ارکان حربیه بیکباشیسی رفعتلو احمد عزت بك معرفتیله ایلری یه سوق اولندیغی کبی ارکان حربیه میرالایی عزتلو محمود مختار بکك مشیر پاشا حضرتلرینه وقوعبولان تکلیفی اوزرینه حمدی پاشا فرقهسی دخی اووایه ایندیریلهرك چتالجهیه قارشی سوق اولنمشدر . اشبو فرقهنك ایلریدهکی قطعاتنه قومانده ایدن میرلوا حسن پاشانك غیرت فوق العادهسی تکمیل فرقهیی کمال سرعتله ایلری چکمش وساعت طقوز رادهلرنده فرقهٔ مذکورهنك هرنصلسه کریده صرتلر اوزرنده براقلمش اولان طوپجیسی دخی عزتلو میرالای محمود مختار بك افندی بالاستصحاب ایلری سورهرك ینه آقشامه طوغری حمدی پاشا فرقهسنك صاغ جناحنه عزت بك افندی طرفندن سوق ایدلمش اولان اردو طوپجیسنی تقویه ایتمشدر .

تکیه صرتلرینك ضبطندن صکره ممدوح پاشا حضرتلری طاغنیق رجعت اثناسنده شرق جهتنه طوغری پوسکوردلمش اولان برمقدار یونان نفراتنك تفنك آتشلرینه نظراً او جهتده کلیتلی بردشمن بولندیغنه ذاهب اولهرق فرقهنك تقریباً نصفنی بر بتاریا طوپ ایله او جهته افراز ایتمش وتاتارلی قریهسنده آنجق بر آلای پیاده ایله ایکی بتاریا طوپی قالمشیدی .

مشیر دولتلو ادهم پاشا حضرتلری تاتارلی یه مواصلتلرنده ممدوح پاشا حضرتلریله ملاقات ایدرك هیئت ارکان حربیهدن میرالای رضا ومحمود بکلرك تکلیفی اوزرینه عموم ممدوح پاشا فرقهسی درحال ایلری سوق اولنمق اوزره تاتارلی ایلریسنده تجمع ایتمك ایچون امر المش وبعده دخی او اثناده حذایه کلمش اولان ممدوح پاشانك صول جانبدار مفرزهسی بایراقلی اوزرندن حرکتله چتالجه صرتلرینك اتکنده بولنان دشمنك صاغ جناحی اوزرینه مستوراً یوریمك امرینی آلمشدر .

ساعت سکز رادهلرنده طوپجی لواسی

سعادتلو رضا پاشا ممدوح پاشا فرقه‌سی بتاريالرينی بالاستصحاب ايلريلمش و آتشه كيرمش ايدی .

دشمن قوتی عموميتله اوچه تقسيم ايلمشيدی . پيشدارلق وظيفه‌سيله مكلف اولمق اوزره تخميناً درت بيك نفردن مرتب بر مفرزه بدايتده تكيه صرتلرينی اشغال ايتمكده اولديغی كبی تقريباً آنك ايكی مثلی قدر بر قوتی‌ده قرارگاه عموميسيله چتالجه‌ده واحتياط مقامنده بلكه برلوا قدر عسكری‌ده دومكده‌ده بولنمقده ايدی .

يونانليلرك بوصورتله طاغنيق بولنمسی بالطبع موفقيت عثمانيه‌نك حصولنی تسهيل ايلمشدر .

يونانليلر بوخطالرايله‌ده اكتفا ايتميوب چتالجه ايلريسنده برطاقم كويلری وقسماً دخی شمندوفر خطنی اشغال ايدرك قوتلرينی بوصورتله‌ده ايلری موضعلر اشغاليله پارچه‌لامش وبناءً عليه ضعيفلتمشلردی ،

چتالجه‌نك جهات مختلفه‌سنده ٢ : ٣ بتاريادن عبارت طوپچيسی دخی اولديغی آكلاشيليور ايدی .

حمدی پاشا ، فرقه‌سنك درت طابوری ايله ايلريده بولنديغی جهتله كنديسنه التحاق ايديويرمش اولوب ممدوح پاشا فرقه‌سنه منسوب بولنان ايكی طابوردن متشكل آلتی طابوردن عبارت بر قوت ايله ميرلوا حسن پاشا بر آزمدت ظرفنده يونانليلری مختلف مواضعدن پوسكورده‌رك چتالجه يقيننده‌كی شمندوفر استاسيونه قدر كلمش ، اوراسنی ضبط ايتمش اولديغی حالده غايت شدتلی بر دشمن آتشی آلتنده كيجه‌يه قدر حرب ايتمشيدی . آقشامه طوغری اركان حربيه ميرالايی عزتلو محمود بك افندی پاشای مومی اليهی چتالجه‌نك قربنده وشمالنده‌كی شوسه كوپريسی يانينده كورمش وضعفنی آكلامش اولمغله يارم ساعت كريده بولنان ممدوح پاشا فرقه‌سنه منسوب ديكر ايكی طابوری دخی او جهته سوق ايله تقويه‌يه همت ايلمشدر .

بو صره‌ده حسن پاشانك صاغ طرفنده ممدوح پاشا فرقه‌سنك آقسام متباقيه‌سی دخی حرب ايتمكده ايدی .

صاغ جناحده‌كی ايكی فرقه‌دن نشأت پاشا فرقه‌سی حمدی پاشا فرقه‌سنه تقرب ايله دشمنك صول جناحنه قارشی حربه كريشه‌جك ايكن اردو امرنده ويريلن ادريس كوپی استقامتنی تعقيبه دوام ايتمشدر . اوجهته كتمش اولان بيكباشی رفعتلو احمد عزت بك افندی آنجق بر آلای قدر پياده‌يی بالاستصحاب حمدی پاشا فرقه‌سنك صاغ جناحنده بولنان اردو طوپچيسنی تأمين ايتمك اوزره طوپلرك صاغ جهتنه احتياط اوله‌رق وضع ايلمكه موفق اوله‌بيلمش

و بوصورتله ایکنجی فرقه محاربه‌یه اشترا که موفق اوله‌میوب آنجق اقشامه طوغری یونانیلرك رجعتلرینی تأمین ایتمك اوزره صول جناحلری ایلریسنه سوق ایتمش اولدقلری برمقدار طوپجی ایله براز آتش تعاطی ایتمشدر .

خیری پاشا فرقه‌سنه کلنجه فرقهٔ مذکوره‌نك برلواسی حرکت ایدلدیکی اثناده هرنصلسه قوچه‌ریده قالمش ایدی .

فرقهٔ مذکوره‌نك حرکاتی تسریع ایتمك اوزره قرارکاه عمومیدن کوندرلمش اولان ارکان حربیه قائممقامی عزتلو حمدی بك افندی طرفندن لوای مذکورك درحال ایلری سوقیچون میرمومی الیه مذکور لوانك قوچه‌ریده قالمش بولندیغنی خبر آلنجه کری‌یه کتمکه مجبور اولمش و بو اثناده ایسه خیری پاشا بو قوتلری بکلمك اوزره حاجی اوبه‌سنده توقف ایتمشدر .

بو فرقه‌نك میدان محاربه‌یه یتشمدیکی مشاهده اولنجه دولتلو مشیر پاشا حضرتلری طرفندن ارکان حربیه یوزباشیسی نوری افندی فرقهٔ مذکوره‌نك سریعاً ایلریلمسی امرینی تبلیغ ایتمك اوزره ساعت آلتی راده‌لرنده خیری پاشا نزدینه اعزام اولنوب ساعت اون راده‌لرنده حاجی اوبه‌سی جوارنده پاشای مشارالیه ملاقی اولمش وامر مشیری‌یی تبلیغ ایتمشدر . بو تبلیغی متعاقب پاشای مشار الیه الده بولنان قوتیله آنجق ساعت اون برده حاجی اوبه‌سندن حرکت ایتمش واوچ درت کیلومتره مسافه قطع ایتدکدن صکره کیجه‌نك حلولی فرقه‌سنی مجبور توقف ایلمشدر .

غریبدرکه فرقهٔ مذکوره ساعت اونه قدر چتالجه صرتلرنده وقوعه کلن محاربه‌نك نه طوپ ونه‌ده تفنك صدالرینی ایشیده‌بیلمش ونه‌ده دومانلرینی کورمشدر . یالکز ساعت اون راده‌لرنده استاسیون جوارنده آتش ایتمکده بولنان دشمن طوپلرینك دومانلرینی کورمکه باشلامشدر .

احتیاط لواسنه کلنجه قوهٔ مذکوره‌نك باقراج اوزرندن ایلریلمسیچون دخی قرارکاه عمومیدن تقریباً ساعت یدی راده‌لرنده امر کتمشسه‌ده لوای مذکور یولنی شاشیرمغله میدان حربه واصل اوله‌مامشدر .

تفصیلات مذکوره‌یه کوره چتالجه‌ده‌کی دشمنه قارشی مظفرانه حرب ایتمش اولان قوهٔ عثمانیه منحصراً حمدی پاشا فرقه‌سی ایله ممدوح پاشا فرقه‌سنك بعض آقسامندن عبارت بولنمش اولدیغی ظاهر اولور .

یونانیلرك ایکندی‌یه طوغری چتالجه‌ده‌کی اردولرینی تقویه ایتمك اوزره دومکه‌ده‌کی قوتلرینی دخی شوسه ایلریلتمکده اولدقلری وآقشامه طوغری چتالجه‌ده‌کی قوتله برلشدیکی کورلمش ایسه‌ده معناً قوهٔ مقاومه‌لری کلیاً منکسر اولمش بولندیغندن

اركان حربيه ميرلوالرندن سعادتلو انور پاشا

آرتق ثبات ایده‌میوب کیجه‌دن بالاستفاده قسم کلیسی وطوپجیسی ایله جاده‌یی تعقیب ایدرك و بعض آقسامنی دخی طاغ یولندن سوق ایدرك دومکه‌یه رجعت ایلمشدر .

اشبو رجعته باشلیجه سبب نشأت وخیری پاشا فرقه‌لرینك یکانه خط رجعتلرینی تشکیل ایدن چتالجه دومکه شوسه‌سنی قطع ایدرجه‌سنه صول جناحلری وکریلری اوزرلرینه متوجه بر وضعیتده اولدقلرینی مشاهده ایلمش اولملریدرکه بوسببدن ناشی چتالجه مظفریتی باشلیجه حرکات مصیبهٔ سوق‌الجیشیه‌مزله حاصل اولمش دیمکدر .

عساکر عثمانیه اوکیجه چتالجه جوارنده بولندقلری مواضعی تحکیم ایله وقت کچیروب استراحت ایتدکدن صکره ایرتسی کونی شفقله برابر میرلوا حسن پاشانك ایلریلمسیله دشمنك مواضعنی تخلیه ایتمش اولدیغی اکلاشلدیغندن عساکر عثمانیه مظفراً چتالجه‌یه داخل اولمشدر . [*]

چتالجه جهتنده احوال عسکریه شو مرکزده بولندیغی صره‌ده ولستین طرفلرنده جریان ایدن وقایع حربیه دخی شایان اهمیت بولنیوردی .

جهت مذکوره‌ده‌کی فرقه قوماندانی سعادتلو حقی پاشا حضرتلری آلدقلری امر موجبنجه چتالجه محاربه‌سندن بر کون اول یونانلیلرك نظر دقتنی اوجهته جلب ایتمك اوزره اجرای نمایش ایلمشیدی . چتالجه محاربه‌سنك یوم وقوعنده دخی دشمنك ولستینده‌کی قوتندن چتالجه‌یه امداد افرازینه میدان ویرمامك مقصدیله پاشای مشار الیه حضرتلری دشمنی اشغال ایتمك اوزره آلمش اولدیغی تعلیمات موجبنجه کذا بر نمایش اجراسنه تشبث ایتمش ایسه‌ده عسکری طوتمق ممکن اوله‌مدیغندن یالکز نمایشه بکزه‌مسی لازم کلن بو حرکت جدیه بر تعرض شکلنی آلمشیدی‌که بوده دشمنك او جهتده اون ایکی بیك نفری متجاوز پیاده و برقاچ بتاریا جبل وسیار وحتی اون بچق

[*] چتالجه محاربه‌سنه وچتالجه‌نك اشغالنه دائر نشر اولنان رسمی تلغرافنامه‌لردر :

چتالجه پیشکاهنده بولنان حدود یونانیه قوماندانی واردوی همایون مشیری دولتلو ادهم پاشا حضرتلرندن وارد اولان فی ۲۳ نیسان سنه ۳۱۳ تاریخلی تلغرافنامه‌نك صورتیدر :

بوکون صباح ساعت طقوزده درت فرقه بردن چتالجه اوزرینه حرکت اولنه‌رق صو باشی کویی سوله‌جه طورقومانه‌لی بامیای قریه‌لریله کیرولرنده‌کی صرتلرده دشمنه تصادف وحربه مباشرتله قدمه قدمه دشمن طوتدیغی مواقعدن طرد ودفع واقشام ساعت یارمیه قدر شدتله حربه دوام ودشمن توقیف اولنه‌رق چتالجه‌نك اوکنده بولنان چنارلی دره قبیلرینه قدر اینلمش وعسکرك برقسمی دره‌نك او بر طرفنه‌ده کچمشدر . بروجه معروض اقشام ساعت یارمیه قدر ایدیلان محاربه نتیجه‌سی اوله‌رق چتالجه قصبه‌سی شمال جهتندن تماماً احاطه ایدیله‌رك براقلی قریه‌سنك شرق طرفنده چتالجه ولستین شمندوفر خطی تخریب اولنوب هر فرقه کیجه‌یی کچیرمك ایچون امنیت ترتیباتی اخذ ایلمش اولدیغی وبمنه الکریم علی الصباح قصبه‌یه هجوم ایدیله‌جکی معروضدر فرمان .

§ حدود یونانیه عموم قوماندانی واردوی همایون مشیری دولتلو ادهم پاشا حضرتلرندن مقام

ساتنی‌متره‌لك موضع طوپلرندن مركب كلی برقوتله اشغال ایتمكده اولدیغی مستحكم ، غایت صرپ مواضعنه قارشی آنجق طقوز بیك قدر محاربدن عبارت بولنان قوای عثمانیه ایچون پك تهلكه‌لی ایدی .

یونانیلر صرتلر اوزرنده مختلف خطوط مدافعه اتخاذ ایتمش اولدقلری حالده قسم كلیسی ایله اووا جهتندن هجوم ایدن حقی پاشا ایلك ولستین محاربه‌سنده دخی بروسه طابور- ینك ضبط موفق اولمش ایدوكی دشمنك ایلك خطلرینی ید ضبطه كچیرمشدر . فقط بوصورتله‌ده دشمنله تماس غایت صیقلاشدیغندن وجنرال اسمولنسكی موجودیتنك كثرتندن بالاستفاده ینه مقابل هجوملره قالقشدیغندن حقی پاشانك موقعی غایت مشكللشمش ونیسانك یكرمی اوچنجی آقشامی چتالجه‌اوكنده بولنان قرارگاه عمومی‌یه « دشمن قسماً مواضعندن طرد ایدیله‌بیلمشدر . فقط فرقه‌مز ضبط ایتدیكی نقاطی مشكلات ایله محافظه ایده‌بیلیور . بناءً علیه بلا تردد وكمال سرعتله قوای امدادیه ارسال بیورلمسی مسترحمدر . » دیه برتلغرافنامه ارسال ایلمشدر . [**]

بوتلغرافنامه مشیر پاشا حضرتلرینك یدینه ایرتسی كونی شفق وقتنده واصل اوله‌بیلمش اولمسیله رضا وعزت بكلرك توصیه‌سی اوزرینه قوهٔ امدادیه ارسالنه قرار ویرلمش وچتالجه‌ده دشمن قالمدیغی آكلاشلدقدن صكره مشیر پاشا حضرتلری درحال حیدر پاشا لواسیله ممدوح پاشا فرقه‌سنه شفاهاً حركت امرینی اعطا ایلمشدر .

حیدر پاشا فرقه‌سی رفاقتنده اركان حربیه میرالایی عزتلو انور بك افندی اولمق اوزره قره‌طاغك جهت شمالیه‌سندن حصارلق، وبشلر ورفاقتنده سیف‌الله پاشا بولنان ممدوح پاشا فرقه‌سی دخی باراقلی، دوله‌ت خانندن كچن طریقی تعقیب ایتمك اوزره آیك یكرمی دردنجی كونی اوكله‌دن صكره حركت ایلمشلردر .

سامئ سرعسكری‌یه وارد اولان فی ٢٤ نیسان سنه ٣١٣ تاریخلی تلغرافنامه‌نك صورتیدر :

دونكی محاربه‌نك صورت وقوعی كیجه‌كی تلغرا- فنامهٔ عاجزی ایله مجملاً عرض ایدلمشیدی . بتون كون اجرا ایدیلان شدتلی محاربه وتضییق وتعقیب اوزرینه دشمن ارتق مقاومت ایده‌میه‌جكنی اكلایه‌رق عسكرینك برقسمنی لیلاً قاچیرمش و بوكون شفقله برابر قصبه اوزرینه هجوم اولنه‌رق كروده قالان عسكری دخی دوچار انهزام ایدیلوب بلطفه تعالی سایهٔ موفقیتوایهٔ حضرت خلافتپناهیده چتالجه قصبه‌سی ضبط وتسخیر ایدلمش وسواری فرقه‌سیله دشمن دومكه طریقی اوزرنده تعقیب ایتدیرلمكده اولدیغی كبی خیری پاشا فرقه‌سنك‌ده او جهته تصدیسی دها كیجه‌دن كندوسنه امر ویرلمشیدی . قصبه‌یه دخول ایدن قطعات عسكریه‌دن كلان ژورناللره نظراً دشمنك مهمات واشیا ایله چتالجه استاسیوننده ذخیره و پكسماد ترك ایلدیكی وكرك دونكی وكرك بوكونكی محاربه‌یه دائر مفصل معلوماتك آیروجه بیلدیریله‌جكی معروضدر .

[**] یونانیلر حقی پاشا فرقه‌سنك بوصورتله صیقشمسنی برمظفریت عدیله آتنه‌ده فوق العاده اظهار سرور وشادمانی ایتمشلردركه بونك تفصیلی زیرده مندرجدر .

ممدوح پاشا فرقه‌سی درنلی واونلرو - قلاری یولنی تعقیب ایتمك اوزره دخی برصاغ جانبدار مفرزه‌سی آیرمشیدی .

فقط یونانیلر چتالجه‌ده وقوعبولان مغلوبیتلری اوزرینه اسمولنسکی قوتنك ولستینده طورمسی ممکن اوله‌میه‌جغنی آکلایه‌رق قوهٔ مذکوره‌نك سریعاً رجعتی ایچون آیك ۲٤ نجی کونی صباحلین باش قوماندان پرنس قسطنطین طرفندن اسمو - لنسکی‌یه برامر تلغرافی ورود ایتمش اولمغله مومی الیه دخی درحال رجعته ابتدار ایله قسماً غلوس وقسماً دخی ارمیه جهتلرینه چکلمشدر .

حقی پاشا دشمنی تعقیب ایده‌مدیکی جهتله ایرتسی کونی حیدر وممدوح پاشا قوللریله ولستین اوکنده برلشمشدر .

دولتلو ادهم پاشا حضرتلری مذکور فرقه‌لری حقی پاشانك امدادینه سوق ایتمکله برابر کندیلری‌ده بالذات ولستین جهتنده بولنمغه لزوم حس ایلدکلرندن نیسانك یکرمی یدنجی کونی صباحلین تکیه قرارکاهندن حرکت ایلمشلردی . غروبله برابر ولستین جوارینه مواصلتلرنده فرقه‌لری اوراده مجتمع بولمشلرسه‌ده دشمنك نره‌ده اولدیغنه ونره‌یه چکلدیکنه دائر فرقه‌لرجه معلومات مفقود بولندیغندن موقع حقیقیٔ دشمن بیلنه‌مامش ایسه‌ده طوپجی بیکباشیسی محمد علی افندی ارباب غیرت واقدامدن اولمسیله کیجه‌لین غلوص طریقی اوزرنده خیلیجه ایلریلیه‌رك شهر مذکورك تخلیه ایدلدیکی خبرینی کتیرمش اولمسیله غلوص جهتنك دشمندن خالی بولندیغی اکلاشلمش ومع مافیه دشمنك غلوسدن واپورلره راکباً فرار ایلدیکی ، یوقسه حین فرارنده ارمیه طریقنی می طوتمش اولدیغی مشکوك قالمشدر .

بوجهت قرارکاه عمومیده نظر ملاحظه‌یه آلنه‌رق دشمن کرك غلوسدن واپورلره راکباً فرار ایتمش اولسون وکرك ارمیه‌یه طوغری چکیلمش بولنسون هرحالده غلوس طریقنی آچیق براقمش دیمك اولدیغندن ایرتسی کونی حقی پاشا فرقه‌سنك غلوس اوزرینه یوریمسی تحت قراره آلنمشدر .

شاید غلوس دشمندن بسبتون خالی بولنورسه حقی پاشا فرقه‌سنك یالکز ایکی طابوری شهره کیره‌رك اوراسنی اشغال ایده - جکندن دولتلو مشیر پاشا حضرتلری او کیجه آقشامدن نزد عالیلرنده بولنان ارکان حربیه میرالایی عزتلو محمود بك افندی‌یه ترکجه وفرانسزجه اولمق اوزره بر بیاننامه قلمه آلدیرمشلردرکه عساکر منصورهٔ ملوکانه‌نك غلوسه داخل اولملرینی متعاقب مذکور بیاننامه نشر واعلان ایدیله‌جك ایدی .

غلوسه طوغری سوق ایدیله‌جك قطعات عسکریه ایرتسی کونی علی الصباح حرکت

ايلمك اوزره بولنور ايكن غلوسه‌ده‌كى اجنبى قونسولوسلر ينك ولسته‌ينه كلمكده اولدقلرى قراركاه عموميجه استخبار اولنمشدر .

دولتلو ادهم پاشا حضرتلرى كلن قونسولوسلرى كمال احترام ايله قبول ايدرك سبب زيارتلرينى صوردقلرى زمان مومى اليهم غلوسك دشمن طرفندن كاملاً تخليه ايدلمش اولديغنى وشهرك جوارنده‌كى اهالينك ده حال سكون وراحتده بولنوب عساكر شاهانه‌يه قارشى بركونه معاملهٔ خصمانه‌ده بولنميه‌جقلرينى وكرچه ليمانده هنوز بر يونان زرهليسى وار ايسه‌ده عساكر عثمانيه‌نك شهره دخولنده آنك دخى چكيله‌جكنى وعساكر عثمانيه طرفندن غلوس اهاليسنه حسن معامله ايدلسى مأمول بولنديغنى سويلمش اولدقلرندن دولتلو ادهم پاشا حضرتلرى عساكر عثمانيه‌نك هر كتد-كارى يرده اهالئ مطيعه‌يه حسن معامله ايلدكارى كبى غلوسجه دخى جمله‌نك محفوظيت عرض ومال وجاننه كافل اوله‌جقلرينى وحتى عساكر شاهانه غلوسه طوغرى حركت ايتمزدن اول اهالى‌يى تطميناً تركجه وفرانسزجه بر بياننامه ترتيب ايدلمش اولديغنى بالبيان ويرمش اولدقلرى امر مخصوص اوزرينه مذكور بياننامه عزتلو محمود بك افندى طرفندن قونسولوسلر مواجهه‌سنده قرائت اولنمشدر .

بونك اوزرينه قونسولوسلرله جريان ايدن مذاكرات نتيجه‌سنده غلوسه يالكز ۲ طابور عسكر سوقنه‌ودرت طابوردن عبارت برمفرزه-نك ده غلوسك شمال جهتنده‌كى صرتلرده بولنان كوكليلرك حركات ملحوظه‌سنه قارشى امنيت ترتيباتى اولمق اوزره او جهته اعزامنه قرار ويرلمش وبو قرار اوزرينه طابورلر درحال تحريك ايدلمشدر .

بر طابور عساكر شاهانه ايله برابر ميرالاى محمود بك افندى دخى غلوسه عزيمت ايدرك عساكر منصورهٔ جناب پادشاهى اوكلرنده سنجاغ عالئ عثمانى تموجهاى شان وظفر اولديغى حالده شهره داخل اولدقلرى صره‌ده ليمانده‌كى يونان زرهليسنك چكلمامش اولديغى وچكلمك اوزره آتش دخى ياقمامش بولنديغى كوريلنجه محمود بك افندى شهرك بلديه دائره‌سنده فرانسز وايتاليان سفائن حربيه‌سى قوماندانلرى وقونسولوسلر واعيان مملكت حاضر اولديغى حالده يونان زرهليسنك ليمانده طورمسى نه قدر غير موافق اولديغى وشايد سفينهٔ مذكوره‌دن عساكر عثمانيه‌يه قارشى بركونه معاملهٔ خصمانه كوستريله‌جك اولورسه او تقديرده عساكر عثمانيه‌نك ده مقابله ايله برابر عنوةً شهره كيره‌رك بناءً عليه سوء نتائج حاصل اوله‌جغنى وبورالره ميدان قالمامق اوزره اعيان مملكتك زرهلى قوماندانانه بالمراجعه منفعت عموميه نامنه چكلمسنى بيان واخطار ايتملرى لازم كله‌جكنى درميان ايتمسى اوزرينه اعيان مومى اليهم

درحال صندالار ایله یونان زرهلیسنه کتمشلر وقوماندان ایله جریان ایدن مذاکره‌لری نتیجه‌سنده زرهلینك اورادن چکیلوب کتمسی تحت قراره آلنمش اولدیغندن قره‌یه عودتلرنده بو قراری امرای عسکریهٔ عثمانیه‌یه بیان ایتمشلردر .

فی الحقیقه بر وجه قرار بر ساعت صکره زرهلی فایراب ایدرك اورادن چکلمش وعساکر منصورهٔ جناب پادشاهی بلا مزاحم شهرده یرلشمشدر . [***]

عساکر عثمانیه‌نك غلبه‌اتی بو درجه‌یی بولدیغی زمان آتنه‌جه جریان ایتمش اولان احواله ارجاع نظر ایلمك فائده‌دن خالی اوله‌میه‌جغندن تتمهٔ معلومات اوله‌رق اوبابده دخی بعض تفصیلات اعطاسی مناسب کورولمشدر :

یونان اردوسی دها حدود محاربه‌لرنده بوزیلوب اولا طرنوه‌یه واورادن ده یکیشهره مجبور رجعت اولمسی وحالبوکه شهر مذکورده دخی دیکیش طوتدیره‌میوب چتالجه‌یه چکلمسی اوزرینه آتنه‌ده افکار اهالی پك زیاده قابارمشدر . هرکس وقوعبولان هزیمتدن زمامدارلاندن بریسنی مسؤل ایتمك ایستیه‌رك سوز ایاغه دوشه‌جك درجه‌یه کلمش وحتی نیسان افرنجینك یکرمی یدنجی کونی بعدالظهر بش یوز قدر کوکلو آتنه‌ده سلاحجی دکانلرنده‌کی اسلحه‌یی یغما ایدرك مسلح اولدقلری حالده شهرك سوقاقلرینی طولاشمغه باشلامش اولدقلرندن یونان مجلس مبعوثاننده‌کی فرق مخالفه رؤساسی سرای قرالی‌یه دعوت اولنوب احوالك آلمقده اولدیغی صورت دهشت نما حقنده مذاکراته کیریشلمشدر .

[***] ولستین وغلوس جوارنده جریان ایدن محاربات وغلوسك اشغالنه دائر اولان رسمی تلغرافنامه‌لر شونلردر :

ولستینده بولنان حدود یونانیه قوماندانی واردوی همایون مشیری دولتلو ادهم پاشا حضرتلرندن طرف والای سرعسکری‌یه وارد اولان فی ۲۵ نیسان سنه ۳۱۳ تاریخلی تلغرافنامه‌نك صورتیدر :

شمدی ولستینه مواصلت ایلدم . ولستینده‌کی قوماندان طرفندن ویریلان معلوماته نظراً دشمنك قوتی معاونه ایله برابر اون بش بیکی متجاوز اولدیغی ودونکی کون جریان ایدن محاربه‌نك غایت خونریزانه دوام ایلدیکی حالده بعدالغروب منهزماً دشمنك قسم کلیسی ایله غلوس جهتنه وقسم جزئیسیله ارمیه جهتنه فرار ایلدیکندن ولستین قصبه‌سی لطف حقله سایهٔ توفیقاتوایهٔ جناب پادشاهیده عساکر عثمانیه طرفندن ضبط واشغال ایدیله‌رك غلوس استقامتنده پلاو تپه‌یه جوار بولنان مواقع دخی اشغال ایدلدیکی و بمنه‌الکریم یارین قوهٔ مناسبه ایله غلوس جهتنه حرکت ایدیلوب نتیجه‌سنك عرض اولنه‌جغی وموفقیتمزك الطاف خدادن مأمول بولندیغی معروضدر فرمان .

§ ولستینده حدود یونانیه قوماندانی واردوی همایون مشیری دولتلو ادهم پاشا حضرتلرندن الثانی فی ۲۶ نیسان سنه ۳۱۳ تاریخلی تلغرافنامه‌نك صورتیدر :

بوصباح ساعت اون بچقده غلوصده مقیم دول معظمه قونسلوسلری نامنه فرانسه وانکلتره قونسلوسلری اوکلرنده بحریه افرادندن برقاچ نفر منسوب اولدقلری دولتلرك باندیره‌لرینی حامل اولدقلری حالده ولستینده نزد عاجزی‌یه کله‌رك غلوس تخلیه ایدلمش ویونانیلرك محبوسینك سبیللرینی اخلا ایتمش

حالبوكه قاريشـقلقلر آتنـه‌يه منحصر قالميه‌رق پيره‌ده دخى اهالى بعض قهوه‌خانه‌لره هجوم ايله قرال ژورژك تصويرينى پارچه‌لامق كبى معاملات تجاوزكارانه‌يه ابتدار ايلدكلرندن افكار عموميه‌يى تسكين مقصديله بعض مقررات اتخاذى ضرورت حكمنى آلمشيدى .

نيسانك يكرمى يدنجى كونى بعدالظهر مجلس مبعوثان صورت فوق العاده‌ده اجتماع دعوت اولنمش ايسـه‌ده عقد اجتماع ايچون نظاماً معين اولديغى قدر اعضا حاضر بولنه‌مديغندن او كون مجلس بالطبع طوپلانه‌مامش وفرق مخالفه رؤساسى اهالى‌يى تسكين ايتمك امليله بر بيـاننامه نشر ايدرك بونده دشمن مملكته داخل اولمش، اردو بوزولمش اولديغندن احتسـاسات وطنپرورانه‌يى حائز اولانلر ايچون متانت ومكانت كوستره‌جك زمان اولديغنـدن وهركيم آسـايش مملكتى اخلاله تصدى ايده‌جك اولورسـه دشمنه معاون ومظاهر عد ايدلمسى ضرورى اوله‌جغندن وسائره‌دن بحث ايدلمشدر .

برطرفدن شو كبى نشريات بولنلمسى وديكر جهتدن سراى قراليده قرالك تحت رياستنده انعقاد ايدن فرق مخالفه رؤساسى طرفندن احوال حاضره‌يه چاره‌ساز اوله‌جق تدابير حقنده اتخاذ مقررات اولنمسى افكار عموميه‌يه بعض مرتبه سـكونبخش اوله‌رق بوسـايه‌ده فرق مخالفه رؤسـاسندن مركب بر هيئت جديدهٔ وكلا تشـكيلى ودليانى‌نك اعطاى اسـتعفايه دعوت اولنمسى وشـايد استعفادن استنكاف كوستره‌جك اولورسه عزل ايدلمسى قراركير اولمشدر .

شو قرار دليانى‌يه تبليغ ايدلديكى زمان

بولندقلرى جهتله شهرك مهما امكن غارتدن محافظه‌سى ضمننده موقتاً قره‌يه عسكر چيقاردقلرينى وشو قدركه تأمين آسايش عساكر شاهانه‌يه عائد بولنديغى جهتله شهره داخل اوله‌جق عساكر عثمانيه طرفندن قونسلوسخانه‌لرله اماكن اجنبيه‌نك تحت محافظه‌يه آلديرلمسى رجا ايدلمش وكندولرينه لسان مناسـبله جواب موافقت ويرلمش اولديغى وذاتاً شهرك اشغاليله بركوتا يولسزلغه ميدان ويرلامك اوزره اركان حربيه ميرالايلرندن انور بك آلتيسنى مواقع مناسبه‌ده ترك ودرديله شهره كيرمك ايچون اون طابور عسـاكر شاهانه ايله غلوس اوزرينه حركت ايتديرلمش بولنديغى معروضدر .

§ مقام والاى سرعسكرى‌يه حدود يونانيه قوماندانى واردوى همايون مشـيرى دولتـلو ادهم پاشا حضرتلرندن فى ٢٦ نيسان سنه ٣١٣ تاريخيله ولستين مركزندن وارد اولان تلغرافنـامه‌نك صورتيدر :

دشمنك اوايكى كونلرده كورديكى تضييق اوزرينه ثبات ايده‌ميه‌رك بلطفه تعالى بوكون سوق اولنان عساكر شاهانه ساعت اوچ راده‌لرنده بلا وقوعات سايهٔ موفقيتوايهٔ جناب خلافتپناهيده غلوسى ضبط واشغال ايلـديكى معروضدر .

§ ولستينده حدود يونانيه قوماندانى واردوى همايون مشيرى دولتلو ادهم پاشا حضرتلرندن مقام سامئ سرعسـكرى‌يه وارد اولان فى ٢٦ نيسـان سنه ٣١٣ تاريخلى تلغرافنامه‌نك صورتيدر :

بوكون ديكر تلغرافنـامه ايله عرض اولنديغى وجهله اركان حرب ميرالايلرندن انور ورومليانه آشنا اولمق مناسبتيله بوخصوصده حسن خدمتى كوريلان اركان مذكوره قائمقاملرندن حسن وصفى بكلر معيتنده غلوسـه سوق ايديلان عساكر شاهانه كمال

کندیسی کرچه مجلس مبعوثانده حائز اکثریت ایسه‌ده احوالك آلمش اولدیغی رنك وصورته کوره موقع اقتدارده بقاسی اوله‌میه‌جغنی وصوك درجه فنالاشان احوال عمومیه‌نك اصلاحی وظیفه‌سنی دیکر قابینه‌یه تودیع ایلمك موافق اوله‌جغنی نظر مطالعه‌یه آلوب درعقب استعفاسنی قراله کوندرمش ، قرال دخی فرقهٔ مخالفه رئیسی موسیو رالی‌یی هیئت جدیدهٔ وکلایی تشکیله مأمور ایتمشدر .

وخامت احوال کمال سرعت ایله ایش کورولمسنی مستلزم اولدیغندن دلیانی قابینه ـ سنك استعفاسی اوزرندن ایکی یکرمی درت ساعت قدر وقت کچر کچمز موسیو رالی هیئت جدیدهٔ وکلایی تشکیله موفق اولمشدر .

هیئت مذکوره مایس افرنجینك اوچنجی کونی مجلس مبعوثان مواجهه‌سنه چیقه‌رق رئیس وکلا موسیو رالی موقع خطابتدن ایراد ایلدیکی نطقده هیئت جدیده‌نك الك برنجی وظیفه‌سی اردونك تنسیق واصلاحی خصوصندن عبارت اوله‌جغنی واردو تنسیق اصلاح ایده ـ لمدکجه حربه دوام ایتمك ممکن اولمدیغی کبی عقد مصالحه امکانی ده اوله‌میه‌جغنی واهالینك حکومت و اردویه الدن کلن معاونتی ایفاده قصور ایتمامسی لازم کله‌جکنی درمیان ایله مجلس مبعوثانك تعطیل مذاکرات ایتمسنی تکلیف ایتمش وباش وکیل سابق دلیانی ریاست ایلدیکی فرقه طرفندن هیئت جدیدهٔ وکلایه الدن کلن معاونت ومظاهرت ایفا ایدیله‌جکنی بیان ایلدکدن بشقه خصومت زمانی کچمش اولدیغنی کوسترمك اوزره موسیو رالینك النی صیقوب بوکیفیت مجلس مبعوثان اعضاسنك آلقشلر اجرا ایلمسنه

انتظام ومهابتله شهره داخل اوله‌رق اهالیٔ بلده طرفندن یارم ساعتلك مسافه‌یه قدر استقبال ایدلمش وموی الیهما دائرهٔ بلدیه‌یه عزیمت ومعتبران محلی ایله ملاقات ایدرك شهرك لطف حقله زیر ادارهٔ عادلهٔ عثمانیه‌یه کیرمش اولدیغی حسبیله سکنه‌سی حقنده معاملهٔ عادلانه اجرا ایدیله‌جکی وشو قدرکه عساکر شاهانه‌یه ارائهٔ اثر خصومت ایدنلرك شدیداً تأدیب اولنه‌جغی بیان اولنوب لیمانده لنکر انداز اولان یونان زرهلیلری دخی معتبران بلده واسطه‌سیله اجرا قلنان تبلیغات اوزرینه لیماندن حرکت ایتدیرلمش واماکن اجنبیه‌یی محافظهً اجنبی کمیلرندن شهره اخراج اولنان عسکرلرك یرینه عساکر شاهانه اقامه ایدیله‌رك افراد مرقومه کمیلرینه اعاده قلنمش ولله الحمد سایهٔ موفقیتوایهٔ حضرت پادشاهیده سکون وآسایش بردوام بولنمش اولدیغی وغلرسده یونا ـ نیلردن ایکی بیك ایکی یوزاللی صندوق پیاده جبخا ـ نه‌سی واوچ عدد قلعه طوپلرینه مخصوص سه‌پالی بوش فوندلق واون طقوز جبخانه ومهمات عربه‌سی واوچ عدد اون بش سانتیمتره‌لك طوپلره مخصوص قزاقلی قونداق واحتیاط تکرلك عربه‌سی براون بچق سانتیمتره‌لك طوپلره مخصوص جبخانه عربه‌سی ، یدی عدد نقلیه عربه‌سی بر هاون ایکی بیوك طوپلره مخصوص مهمات عربه‌سی درتیوز قرق بش صندوق عتیق سفائن حربیه طوپلرینه مخصوص جبخانه یتمش صندوق اون بچق سانتیمتره‌لك طوپلره مخصوص مهمات بیك درتیوز آلتمش بش عدد سرت دوکوم دانه اغتنام ایلدیکی وشهرك شو صورتله ضبطنه نظراً مواردات اجنبیه‌نك کالاول دوامی وامور تجاریه‌نك جریان طبیعیسنه ارجاعی امرنده معاملات رسومیه‌نك حسن ایفا وتدویرینه مقتضی مقتدر ومستقیم مأمورین رسومیه‌نك سرعت تعیین واعزامی معروضدر .

عساکر مظفرهٔ شاهانه‌نك غلوصه دخوللرینی دعوت ضمننده
ولستینده مشیر دولتلو ادهم پاشا حضرتلرینك نزدلرینه
کیدن اجنبی قونسولوسلری

میدان آچدقدن صکره مجلس مبعوثان اتفاق آرا ایله تعطیل مذاکراته قرار ویرمشدر .

آتنه‌ده جریان ایدن شو احوال آراسنده تسالیاده چتالجه ضبط اولنمش و ولستین وغلوسک ضبطی دخی قوهٔ قریبه‌یه کلمش ایدی .

حتی یکی باش وکیل موسیو رالی حقی پاشا فرقه‌سنك ولستینده دفعةً موفق اوله‌مامسنی ویونانلیلرك برایکی کون قدر موقعلرینی محافظه ایله برابر کثرت موجوددن بالاستفاده مقابل هجوملره قالقشملرینی بر غالبیت اولمق اوزره مجلس مبعوثانه بیان ایتمش

وموی الیهك و بردیکی تفصیلات آتیه‌ده بین الاهالی شایع اولنجه پك زیاده موجب ممنونیت اولوب (ولستین) جهتنده‌کی یونان عسکرینه قوماندا ایدن میرالای اسمولنسکی‌یه بر سیف افتخار تقدیمی ایچون اعانه دفتری کشادینه تشبث اولنمش ایسه‌ده بالاده بر تفصیل یازلدیغی وجه ایله برنجی ولستین محاربه‌سی بر استکشاف جبری اولمق اوزره ترتیب اولنان حرکات عسکریه اثناسنده دشمنك ضعفندن وهنوز کندیسنی طوپلامسندن بالاستفاده ولستین وجوارینی‌ده ید ضبطه کچیرمك وغلوس یولنی آچمق املیله اجرا ایدلمش بر محاربه اولوب بونی اردوی همایونك پك جزئی بر قوتی اجرا ایتمش وصکره‌دن ولستین جوارینه امداداً کوندریلن قوت دخی ینه دشمن قوتندن دون بولنمش اولدیغندن عساکر عثمانیه‌نك اوجواده بردن بره تمامیله موفق اولماسی اهمیتسز برشی اولوب ذاتاً اردوی همایونك اك بیوك قوتی دشمن ممالکنك قلبکاهی اولان چتالجه‌یه طوغری کمال شان وشرفله ایلریلمکده بولنمش اولدیغندن یونانیلرك کوچك بر موفقیتی بر مظفریت عظیمه اولمق اوزره تلقی ایلملری‌ده بیجا دکل ایدی که مؤخراً وقوعات بو فکرك اصابتنی کوسترمشدر .

چتالجه وغلوسك اشغالندن صکره عساکر مظفرهٔ عثمانیه ایچون تا اوتریس طاغلرینه قدر ایلریلمك امکانی حاصل اولوب دشمنك اولسه اولسه دومکه وفورقا جهتنده عساکر عثمانیه‌یه سد راه اولمق ایسته‌یه‌جکی طبیعی و بو ایکی نقطه‌ده دخی مقاومت لازمه‌ده بولنه‌مینجه عساکر منصور اللوای شاهانه ایچون آتنه طریقنك‌ده کشاده بولنه‌جغی پك بدیهی ایدی .

آنجق آتیاً تمهید وحکایه ایدیله‌جکی وجه ایله دشمن دومکه‌ده مقاومت کوسترمك ایسته‌یه‌رك عساکر شاهانه‌نك صولت شجیعانه‌سی اوزرینه موفق اوله‌مینجه آرتق اوتریس طاغلرینك برسلسلهٔ طبیعیهٔ استحکامیه اولدیغنه باقیه‌رق فورقا معبر مهمنی‌ده عساکر عثمانیه‌نك ید غالبانه‌سنه ترك ایله تالامیایه وترموپیله قدر چکلمش اولدیغندن بوکیفیت دول معظمه‌جه یونانیلرك بتون بتون مغلوبیتنه دلیل اتخاذ اولنوب درحال عقد متارکه ایچون توسط ایدلمش اولمسیله بزم ایچون دومکه وفورقا محارباتنی ذکر ایتمزدن اول یانیه جهتی دارالحربنده جریان ایتمش اولان وقوعات حربیه‌نك تمهید و بیانه کیریشمك وبعده دومکه وفورقا محارباتی‌ده ذکر ایله رشتهٔ کلامی عقد مصالحه ماده‌سنه ایصال ایدوب شو مختصری ترتیبدن مقصود بولنان بالعموم وقوعات حربیه‌نك علی وجه الاجمال ارائهٔ انظار قارئین ایدلمسی املی مکملاً موقع حصوله کتیره‌رك

تاريخمزه خاتمه‌كش اولمق ضرورت حكمنى آلمشدر .

يانيه جهتى دارالحربى وقوعاتى

معلومدركه حدود عثمانيه و يونانيه‌نك موقع جغرافيسى ايجابنجه يونانه نظراً برى شمالى وديكرى غربى اولمق اوزره ايكى دارالحربده محاربه ايتمك طرفين ايچون ضرورى‌ايدى . حتى شو ضرورت موقعيه الجا آتيله ايدى‌كه ايكى طرف دخى ترتيبات وتعبيهٔ عسكريه‌سنى اوصورتله اجرا ايتمش، سلطنت سنيه اوليمپوس اتكلرندن تا مچووه‌يه قدر برخط مدافعه تشكيل ايلديكى كبى غرب جهتنده دخى يانيه مركزاولمق اوزره ناردا نهرينك ساحل غربيسى بوينجه برخط مدافعه وجوده‌كتيرمش وكذلك يونانليلرده الك باشليجه قوتلرينى تساليا حدودينه جمع ايتدكلرى حالده مركزى نارداده بولنمق اوزره بر فرقه عسكرى‌ده ناردا نهرينك ساحل‌شرقيسى بوينجه‌امتداد ايدن مواقعه يرلشديرمشيدى .

يانيه اردوى همايونى دها بدايت حالده تدافعى حركتده بولنمغه مأمور ايدلمش اولديغندن ايكى فرقه‌يه آيرلمش و برنجى فرقه طوغريدن طوغرى‌يه يانيه وجوار-نده‌كى مواقعه تعبيه ايدلديكى كبى ايكنجى‌فرقه دخى پروزه ايله ناردا قارشيسنده‌كى مواقع ونقاطه تعبيه قلنمش ايدى .

يونانليلر يانيه جهتنه تجاوز ايده‌جك اولورلرسه الك اول نارده نهرندن كچملرى ضرورى اولديغى جهتله يانيه قول اردوى همايوننك ترتيبات وتعبيه‌سى بو احتماله مبنى اجرا ايدلمش ايدى . شويله‌كه :

اصل اردوى همايونك قوهٔ مرتبه‌سى اوتوز برطابوردن عبارت اولوب بوندن اون طقوز طابورندن مركزى لوروس اولمق اوزره بر فرقه تشكيل ايديلوب قوماندانلغى فريقان كرامدن‌سعادتلو مصطفى پاشا حضرتلرينه توديع اولنمش وديكر اون ايكى طابوردن مرتب فرقه‌نك مركزى ده يانيه شهرى بولنمش ايدى .

مصطفى پاشا فرقه‌سنك وظيفه‌سى غايت مهم ايدى . بردفعه‌نارده نهرينى برى طرفه كچمك‌ايستيه‌جك دشمنه ميدان ويرميه‌جك وشايد دشمن كچه‌جك اولورسه كنديسنى قارشيلايوب ايلرى يلمكدن‌منع‌ايده‌جك‌ايدى . بونك‌ايچون فرقهٔ مذكوره موجودى قسماً طوغريدن طوغرى‌يه خط حرب اولمق ونهر بوينجه دشمنك كچمك احتمالى بولنان نقطه‌لره مقابل بولنمق اوزره تعبيه ايدلديكى كبى قسماً دخى پروزه ، كاربانسراى قومجاديس ، جومرنيك ، قوقونوريا موقعلريله‌فائق پاشا تپه‌سنه تعبيه‌ايدلمشيدى‌كه

هر بر موقعده بولنان طابورلرك مقداری بروجه آتی بیان اولنور :

پروزه‌ده	٤	طابور
كار بانسرايده	١	«
قوجاديس	١	«
جومرنيك	١	«
قوقونوريا	٣	«
فائق پاشا تپه‌سی	٢	«
خط حرب بويی	٥	«
لوروس مركزی	١	«
	١٩ يكون	

فرقهٔ مذكوره‌نك اصل مدافعه ومحافظه‌سنه مأمور اولديغی خط حرب بويی سالاخورادن بدأ ايله نيخور وچاپرازلی ومواقع سائره‌يه قدر تخميناً ٣ : ٤ ساعت امتدادنده ايدی .

فرقه‌نك مرتباتی داخلنده بولنان يكرمی درت قطعه سيار مانتل طوپلری ايله آلتی قطعه جبل طوپلری واون سكز نفرسواريدن مانتل طوپلری قسماً فائق پاشا تپه‌سنه وجبل طوپلری‌ده قوقونوريا موقعنه تعبيه ايدلمشلر وسواريلرده خدمات متفرقه‌ده قوللانلمق اوزره مركزده آليقونلمشلردی .

اون ايكی طابوردن مرتب اولوب مجوه بش پيكار، سيراقه ومواقع سائره‌يی مدافعه ومحافظه‌يه مأمور اولان ايكنجی فرقه‌يه گلنجه بونك مركزی يانيه اولوب قوماندانی دخی ميرلوا سعادتلو عثمان پاشا ايدی . آنجق مجوه جهتندن دشمنك امكان تجاوزی اولميوب نارده نهری جهتندن وقوعبوله‌جق تجاوز دخی برنجی فرقه‌نك ترتيباتيله ستر ايدلمش اولديغندن بو ايكنجی فرقه‌نك مجوه جهتنه افراز اولنان قوتندن ماعداسنی برنجی فرقه‌نك احتياطی عد ايتمكه امكان واردر .

يانيه جهتنجه سلطنت سنيه‌نك ترتيبات واقعه‌سنه گوره دشمنك اتخاذ ايلديكی ترتيباته گلنجه قوهٔ عموميهٔ يونانيه‌يه دائر بالاده بسط وبيان ايلديكمز معلوماتدن مستبان اوله‌جغی اوزره يونانك مركزی نارده اولمق اوزره غرب حدودنده تام بر فرقه عسكری وار ايدی كه فرقهٔ مذكوره‌يه التحاق ايدن گوكللی وسائره ايله برابر موجودی يكرمی بش بيك كشيدن آز دگل ايدی .

حالبوكه شهبندرلر وجاسوسلر واسطه‌سيله استحصال ايدلمش اولان معلومات صحيحهٔ رسميه قوهٔ مذكوره‌يی اوتوز اوتوز بش بيك راده‌سنده گوستريور ايدی .

شو تقديرده دشمن ايلك هجومده ميدانه يكرمی بيك نفر عسكر چيقاره‌بيله‌جك اولسه دخی قارشيسنده‌كی قوهٔ عثمانيه ينه نصف درجه‌سنده نقصان بولنه‌جق ديمك ايسه‌ده عساكر عثمانيه‌نك حال تدافعيده قالمسی بو نقصانی بر درجه‌يه قدر جبر ايده‌بيله‌جك ايدی .

غرق ایدلمسیدرکه شو حادثه‌نك صورت وقوعی شویله‌جه‌در :

حادثهٔ مذکوره‌یه دائر اولان تلغرافنامهٔ رسمی بر وجه زیر درج اولنور :

« دون صباح [*] نارده کورفزندن حرکت ایدوب پروزه بوغازندن طیشاری چیقمق ایستین بر یونان واپورینك منع خروجی ایچون پروزه قلعه‌سندن طوپ انداخت اولنمسیله آتشه باشلانلمش وسایهٔ سطوتوایهٔ حضرت پادشاهیده مذکور یونان واپورینك غرق واحراق ایدلمش اولدیغی یانیه قول اردوی همایونی قوماندانلغندن باتلغراف بیلدیرلمشدر . »

سلطنت سنیه‌نك اساس مقصد عالیسی حدودك هر جهتنده یونانستانك تجاوزکار اولدیغی جهانك نظرنده اثبات ایتمك خصوصی ایدی . حتی هنوز اعلان حرب ایدلمزدن وعساکر عثمانیه تجاوزی حرکته باشلامزدن اول یونان عسکرینك داوا تپه‌سی کبی برایکی تپه‌یی ید ضبطه کچیرملرینه میدان ویرلمسی ده یونانك تجاوزکار اولدیغی جهانك نظرنده اثبات ایتمك مقصدینه مبتنی ایدی .

یانیه ونارده جهتنده‌ده تعرضك یونانه براقلمسی مطلوب بولندیغی حالده نصلسه ایلك کله‌یی عثمانلی استحکامی آته‌رق یونان واپورینی باطیرمشدر .

[*] ٦ نیسان سنه ١٣١٣ بازار

بو بابده‌کی استخبارات خصوصیه‌مزه کوره اعلان حربك فرداسی دیمك اولان بازار کونی بر یونان واپورینك [*] دیشاری‌یه چیقمق اوزره بوغازه طوغری کلمکده اولدیغی پروزه قلعه‌سی قوماندانلغی طرفندن ایکنجی فرقه قوماندانی فریق سعادتلو مصطفی پاشا حضرتلرینه باتلغراف بیلدیرلمسی اوزرینه پاشای مشارالیه حضرتلری‌ده اول امرده بوش طوپله خروجی منع ایدیلوب اصغا ایتمدیکی تقدیرده باطیرلمسی امرینی ویرمش و واپور بوش طوپ ایله ایدیلن اخطاری دکلیوب یولنی دکشدیرمدیکندن غرق واحراق ایدلمشدر .

اعلان حرب وقوعندن صکره عثمانلی طوپلریله مدافعه اولنان بر بوغازدن دشمن باندیره‌سنی حامل اولان برسفینه‌یی کچیرمامك بر امر طبیعی ایدی ، یونانلیلر بوراسنی بیلدکاری ایچون بلکه‌ده تعرض اول امرده طرف عثمانیانده واقع اولسون مقصدیله صورت مخصوصه‌ده سفینهٔ مذکوره‌یی سوق وتحریك ایله بوغازدن کچیرمکه تشبث ایتمشلردر دیه بیلیرز .

فقط بالفرض یونانلیلرك فکر ومقصدی بو اولسه دخی سلطنت سنیه یونانك تجاوزات غیر مشروعه‌سی اوزرینه رسماً کندیسنه اعلان حرب ایتدکدن صکره حدودك بر طرفنده ایلك تجاوزك هانکی طرفدن واقع

[*] مذکور واپورك اسمی ماکدونیا ایدی .

اولمسنده برکونه اهمیت اولهمیه جغی بدیهیدر . غایتی دولت علیه بو مسئله ده دخی حقوق دول قواعدنجه حائز اولدیغی حقی استعمال ایتمش دیمک ایدی .

خط حرب بوینده جریان ایدن محاربات سائره یه کلنجه برنجی محاربه پازار کونی وقوعبوله رق نارده نهرینک هر ایکی طرفنده بولنان محاربلر بش ساعت اوزاقدن اوزاغه طوپ و تفنک آتشی اجرا ایتمشلردر . پازار ایرتسی کونی کونش طوغار طوغمز تکرار خط حرب بوینده محاربه باشلایوب برمدت اوزاقدن اوزاغه طوپ و تفنک آتشی اجرا ایدلمسنی متعاقب یونانلیلر نارده شهری قارشیسنده کی کوپریدن عثمانلی ساحلنه کچمک تشبثنده بولنمشلر سه ده عساکر عثمانیه طرفندن کوستریلن مقابلهٔ شدتکارانه اوزرینه یونانلیلر حصول مقصددن مأیوس اوله رق تکرار نارده یه رجعت ایلمشلردر .

پازار ایرتسی کونی بویله جه وقت کچیرلدیکی حالده صالی کونی علی الصباح شدتلی هجوم و محاربه باشلامشدر .

یونان قوماندانی نارده نهرینی کچمک اوزره کیجه دن ترتیباتی اکمال ایدوب نیخورده کی موقع عثمانینک قارشیسنه اوتوز قطعه جبل طوپی تعبیه ایتمش و علی السحر بوطوپلر متمادیاً آتش ایتمکده اولدیغی حالده برآلای سواری یی قارشی ساحله کچیرمک اوزره نهره صالدیرمشدر .

نیخورده کی عساکر شاهانه دشمنک قوهٔ کلیه ایله هجومنه باقیه رق آقشامه قدر کندیسیله آتش تعاطی ایدوب حرب ایلمکده دوام کوسترمشلردر .

حالبوکه یونانلیلر اصل قوتلرینی نیخوردن کچیرمکه تشبث ایلدیکی صره ده قوقونوریا وقومجادیس وچومرنیک طرفلرنده ده نمایشلر اجراسنه دوام ایدوب بو صورتله لوروس فرقه سی قوماندانی مرکزدن اورایه قوت کوندرمکه مجبور ایتمک کبی بر معاملهٔ اغفالیه ده بولنمشلر ایسه ده فرقه قوماندانی مشار الیه مصطفی پاشا حضرتلری بو هجوملرک ساخته اولدیغنی درک ایتمش اولمسیله مرکزدن مواقع مذکوره یه عسکر سوقنه لزوم کورمامشدر .

دشمن پیاده سی ده نهرک قارشی ساحلنه کچیروب عساکر شاهانه طابورلرینه مقاومت ایده بیله جک عسکره مالک اولدقدن صکره اک اول نهردن کچیرمش اولدیغی سواریسنی اطرافه ولوله ویرمک و عساکر عثمانیه یی کویا شاشیرتمق مقصدیله طوغریدن طوغری یه لوروس اوزرینه سوق ایتمشدر .

شو تعرض لوروسده بولنان فرقه قوماندانی سعادتلو مصطفی پاشا حضرتلری طرفندن خبر آلندیغی زمان سواری هجومنه

ثانیه قول اردوی همایونی ایکنجی فرقه قوماندانی
فریق سعادتلو عثمان پاشا حضرتلری

سواری ایله مقابله کوسترلمسی لازم کله‌جکی دوشونلمش اولدیغندن پاشای مشار الیه حضرتلری بر تدبیر عاجل اولمق اوزره ایجابی قدر حیوانلره پیاده‌لری ارکاب ایدوب یوزباشی رفعتلو محمد بك قوماندا سیله همان دشمن سواریسنی استقباله کوندرمشدر .

اشبو مفرزه لوروسك برساعت قدر ایلریسنده دشمن ایله قارشیلاشه‌رق آقشامه قدر حربده دوام ایتمش ودشمن سواریسنك ایلریلمسنه مانع اولمشدر .

شو حال ایله برابر دشمنك بریرده جمع قوت ایتدیکنه نظراً عساکر عثمانیه‌دن برنجی خطه‌کی قوتك قسماً غریبوه صرتلرینه

چكلمسنه دائر قوماندان سعادتلو مصطفى
پاشا حضرتلری طرفندن برنجی خطده بولنان
میرلوا سعادتلو سلیمان پاشایه با تلغراف امر
ویریله‌رك كیجه‌دن بالاستفاده عسكرك همان
كری آلنمسنه مسارعت لزومی بیلدیرلدیكی
كبی دیكر قوتك دخی حمیدیه سر كوپریسی
جوارنده اجتماع ایدرك فرداسی كونی طوپلی
بر قوت ایله دشمنه جبهه‌دن بر هجوم ایدوب
كندیسنی تا نهره قدر سورمك مقصدیله
ترتیبات لازمه اخذ اولنمش ایدی . فقط
صباحه یقین بر زمانده عسكر او موقعده
آرتق ثبات ایتمیوب یانیه‌یه رجعت ایتمك
املنه دوشمش اولدیغندن كرچه قوماندان
مشار الیه وامرای سائره عسكری اقناع
ایچون پك زیاده اوغراشمشلرسه‌ده موفق
اوله‌مدقلرندن موجود طوپلر وذخایردن
نقلی قابل اولانلر بالاستصحاب یانیه‌یه طوغری
رجعت ایدلمشدر .

دارالحرب غربینك پره‌وزه‌دن یوقاری
جهتلرنده بالاده‌كی احوال جریان ایلدیكی
صره‌ده پره‌وزه قلعه‌سنه قارشی وقوعبولان
هجوم یونانی اوزرینه جریان ایدن قارشیلقلی
بومباردمانی‌ده بوراده ذكر و بیان ایتمك
لازمه‌دندر .

بالاده بیان ایدلدیكی وجه ایله نیسانك
آلتنجی بازاركونی پروزه بوغازندن دیشاری
چیقمق ایستین ماكیدونیا واپورینك غرق
واحراق ایدلمسی اوزرینه یونانك نارده
كورفزنده بولنان ایكی قطعه زرهلی ، بش
قطعه اخشاب كمیلری ایله بوغاز خارجنده
آیا ماورا لیماننده بولندیرمقده اولدیغی بری
بیوك ، دیكری كوچك ایكی قطعه زرهلی
واوچ اخشاب وبرده استمبوطكه جمعاً اون
اوچ قطعه سفینه‌لری داخلاً وخارجاً پروزه‌یه
طوپ منزلی قدر یاناشه‌رق كورفزدن كلنلر
اسفیداكی وملازم چشمه‌سنده‌كی وخارجده‌-
كیلر دخی حمیدیه ، خضر الیاس ، یكی قلعه
استحكاملرینی وسرای طابیه‌سنی طوپه
طوتمشلردر .

لكن اعلان حربی متعاقب دشمنك بویله
بر هجومی ملحوظ اولدیغندن ایكنجی فرقه
قوماندانی سعادتلو مصطفى پاشا حضرتلری
طرفندن باتلغراف پروزه موقع قوماندانانه
ویریلن امرده استحكاماتده موضوع بیوك
چاپلی طوپلردن بشقه موجود كوچك
چاپلی طوپلرك‌ده ساحلده مواقع مناسبه‌یه
یرلشدیریلوب دشمن كركی كبی صوقوله‌جق
اولورسه جمله‌سنك بردن آتش ایدلمسی امر
اولنوب بو امر حرفیاً اجرا ایدلدیكندن
برنجی هجومده دشمن سفینه‌لری غایت شدتلی

بر آتشه تصادف ایتمش وحتی بعضلری بو آتشدن رخنه‌دار بیله اولمشدر . [*]

یونانیلر پازار ، پازارایرتسی ، صالی ، چهارشنبه کونلری هپ معین بر وقتده ایچرودن ، دیشاردن وقارشیدن پروزه‌یی طوپه طوتمشلردر .

بو درت کون ظرفنده یونان سفائن حربیه‌سی ایله قارشیده‌کی استحکاماتنك پروزه‌یه قارشی آتدقلری کله‌لر درت بیکی ومقابلهٔ عثمانلی استحکاماتندن آتیلان کله‌لر دخی بیکی متجاوز بولنمشدر .

دشمنك نارده کورفزنده‌کی سفائن حربیه‌سی طرفندن آتیلان کله‌لر غایت جسیم اولوب هپ اسفیداکی استحکامنه اصابت ایتدیرلدیکندن پازار ایرتسی کونی استحکام مذکور خیلیجه رخنه‌دار اولمش بولنیور ایدی . بو کیفیت موقع مذکور طوبجی ضابطی طرفندن پروزه قلعه‌سی طوبجی قومندانلغنه بیلدیرلسی اوزرینه پازارایرتسی کیجه‌سی پروزه‌دن علی العجله بش بلوك عساکر شاهانه سوق اولنه‌رق صباحه قدر چالشمق صورتیله استحکامك رخنه‌دار اولان محللری طوپراق ایله املا ایدلمش وطوپلرك قالری فلانلری دوزلدیلوب آتش ایده‌جك حاله کلمش ایسه‌ده دشمن سفائنی ایرتسی کونی ینه استحکام مذکوری هدف اتخاذ ایدرك متصل کله یاغدیرمش واستحکامی تکرار تخریب ایلمش اولدیغندن آرتق اوراده عساکر شاهانه‌نك بارینه‌میه‌جغی آکلاشیلوب طوپلرك قالری چکلمش ویالکز دشمن طرفندن او استحکامك بولندیغی موقعه عسکر چیقارلمق تشبثده بولنیله‌جق اولورسه مدافعه‌ده بولنمق اوزره برمقدار پیاده عسکری براقیلوب طوبجی نفراتی پروزه‌یه چکلمشدر .

دشمن برنجی کونکی بومباردمانده بسبللی پروزه استحکاماتنك درجهٔ متانتنی

[*] مذکور بومباردمانه دائر یانیه قول اردوی همایونی قوماندانی سعادتلو احمد حفظی پاشا حضرتلری طرفندن کشیده قلنان تلغرافنامهٔ رسمی شودر :

یدیسی آیا ماورا جهتندن ومتباقیسی نارده کورفزندن کلوب پروزه اوزرینه بومباردمان آتشی اجرا ایلمکده بولندقلری عرض اولنان یونانك اون اوچ قطعه حرب سفینه‌سنه سایهٔ سنیهٔ حضرت پادشاهیده پروزه قلعه‌لرندن اولنان مقابله اثناسنده حمیدیه ویکی قلعه استحکاماتندن آتیلان اون بش سانتیمترولق طوپلرك اوچ سرت دوکم دانه‌سی ایکی زرهلی‌یه اصابت ایتمش ایسه‌ده درجهٔ ضررلری آکلاشیله‌مدیغی وبونك اوزرینه پروزه قارشوسنده‌کی کمیلرك تکرار کورفزه وبوغازدن خارجده بولنانلردن ایکیسی پارغه واوچی پاقسوس ودیکر ایکیسی آیا ماورا جهتلرینه طوغری کیتدکلری ودرت بچق ساعت دوام ایدن اشبو شدتلی محاربه‌ده لله الحمد برکونه ضایعاتمز اولمدیغی معروضدر .

فی ۷ نیسان سنه ۳۱۳

بیلمیور ایدی‌که [*] سفائن حربیه‌سی طوپ
منزلنه طوغری پك زیاده صوقه‌جق درجه‌ده
پروزه‌یه ایلریلمش ایدی . عثمانلی طوپجیلری
بو حالدن استفاده ایدرك (حمیدیه) طابیه‌سندن آتیلان بیوك کله‌لرك بردانه‌سی دشمنك
بر زرهلیسنه ودیکر بردانه‌سی بر اخشاب
کمیسنه وملازم چشمه‌سی استحکامندن آتیلان
دانه‌لرك بردانه‌سی ده کورفزده‌کی زرهلی طوپ
چکرینه و (واطی) نام موقعه وضع ایدلمش
بولنان ایکی عدد سیار مانتل طوپلرینك
دانه‌لری ده بر اخشاب سفینه‌سنه تصادف ایدرك
سقطلانمش اولملری اوزرینه سفائن مذکوره‌نك
قوماندانلری ساحله پك زیاده تقرب ایتمه‌نك
وخامتنی تقدیر ایدرك ایرتسی کونی ودها
صکره پك اوزاقده طوردقلری حالده بومباردمان آتشنی اجرا ایلمشلردر .

[*] یونان بحریه نظارتنده بولنان آووقات
(له ویدیس) ك امور بحریه‌یه عدم وقوفنی وهر
سویلن سوزه قاندیغنی کوسترمك اوزره بعد الحرب
ینه یونان وکلاسندن بریسی طرفندن (ره‌ووودوریان)
غزته‌سیله نشر اولنان برفقره مآلنه کوره یونان
بحریه نظارتجه پروزه‌نك ایکی ساعتده ضبط ایدیله‌بیله‌جکی محقق ایمش . حتی موسیو (له‌ویدیس)
یونان مجلس وکلاسنده ساعتنه باقوب « شمدی
آرتق پروزه آلنمش اوللیدر » دیمسی اوزرینه
دیکر رفیقلری بومعلوماتی نه‌دن استنتاج ایلدیکنی
صورملریله مرقوم دخی . « پروزه ایکی ساعتدن
زیاده طایانه‌مز . طوپه طوتلمسی ایچون امر
ویره‌لی ایکی ساعت اولدی » جواب غریبنی
ویرمشدر .

اشته طرفینك طوپ محاربه‌سی شوصورتله دوام ایتمکده اولدیغی صره‌ده یونانك
(بوندا) موقعنده تأسیس ایلدیکی پیاده
سپرلرینه یرلشدیرلمش عسکر دخی طوپلرمزك
طولدیرلمسنه وسائر حرکات عسکریه‌نك
اجراسنه مانع اولمق املیله سرای طابیه،
یکی قلعه وملازم چشمه‌سی استحکاملری
اوزرینه قارشیدن یایلم آتش اجرا ایتمش
اولدقلرندن پروزه جهتنده‌کی پیاده سپرلرینه
یرلشدیرلمش بولنان عثمانلی پیاده‌سی دخی
مقابله‌دن کری طورمامشدر .

پروزه‌نك برنجی محاصره‌سی

پروزه قلعه‌سی ایله قول اردو وولایت مرکزی
اولان یانیه شهری آراسنده واسطۀ مخابره
اوله‌رق ایکی تلغراف خطی موجود اولوب
بونلردن بریسی لوروس ودیکری ده مارغلیچ
اوزرندن کچه‌رك یانیه‌یه منتهی اولور . نیسانك
طقوزنجی چهارشنبه کونی لوروس خطی ایله
مخابره ایدیله‌مدیکی کوریله‌رك سقطلاندیغی
آکلاشلمش وسقطلغك نره‌ده بولندیغنی
کورمك ، تعمیرات لازمه‌یی درحال اجرا
ایتمك اوزره بر تلغراف چاوشی کوندرلمش
ایدی . مومی الیه عودتنده یونان عسکرینك
لوروس قضاسنه تجاوز ایدوب تلغراف خطنی
قطع ایلدکلری خبرینی کتیرمش اولدیغندن
کیفیت مارغلیچ خطیله مقام ولایته بیلدیرلمش

وفقط جواب آلمغه میدان بولمزدن اول خط مذکورکده منقطع اولدیغی کورولدیکندن بوحالده پروزه‌نك خارجله مخابره‌سی کسلمش دیمك ایدی . دشمنك تجاوزات واقعه‌سی، نه‌لرده بولندیغی وممکن ایسه مقاصدی نه‌دن عبارت اولدیغی آکلامق اوزره پروزه‌دن لوروس ومارغلیچ طرفلرینه طوغری ایکی استکشاف قولی چیقاریلوب شهردن برمدت اوزاقلاشدقدن صکره دشمن پیاده وسوار - یسنه تصادف ایدلدیکندن خصمك اورالرده قوتلیجه اولدیغی آکلاشیله بیلمشدر .

فی الحقیقه نارده نهرندن صورت مرور - لری بالاده حکایه ایدلمش اولان یونان عسکر - ینك بر مفرزه‌سی پروزه‌یه تابع قانجه، لوروس، پالویوفروز، قمارینه، رالونغو قریه‌لرینه قدر ایلریلیوب بالعموم اهالیسی خرستیاندن عبارت اولان قرای مذکوره اهالیسنه سلاح توزیعیله جمله‌سنی آیاقلاندیرمش مش اولدیغندن پروزه‌دن درحال مقدار پیاده عسکری سوق اولنه‌رق قرای مذکوره‌ده یونانلیلر وآنلره التحاق ایتمش اولان یرلی خرستیانلر ایله حربه طوتوشمش وبو صره‌ده مارغلیچ قضاسندن ترتیب ایدیلن بش یوز کوکلی دخی پروزه‌دن سوق اولنان مفرزه‌نك امدادینه یتشمش اولدیغندن یونانلیلر وخرستیانلر پوسکوردیلوب رغلیچ طریقی آچلمش وتلغراف خطی درحال تعمیر ایدیلوب مخابره‌یه باشلانلمشدر .

یونانلیلرك بالاده اسامیسی بیان اولنان کویلره قدر ایلریلمش اولدقلری پروزه اهالیٔ خرستیانیه‌سی طرفندن استماع اولنمسی اوزرینه جمعه کونی آرتق عساکر مرقومه‌نك پروزه‌یه واصل اوله‌جقلری تخمین ایدیلوب آکا کوره خفیاً استقبال تدارکنده بولندقلری صره‌ده اهالیٔ اسلامیه دخی صون وعنایت ربانیه‌یه صیغنه‌رق عساکر اسلامیه‌نك مظهر فوز ونصرت اولمسی ضمننده خاشعانه ومتضرعانه دعالرده بولنیور ایدی .

مارغلیچدن کلن امداد ایله پروزه‌دن سوق ایدیلن عساکر شاهانه‌نك مارغلیچ خطنی آچمغه موفق اولدقلری خبری پروزه‌یه واصل اولدیغی زمان اهالی مستبشر وممنون اولمش ایسه‌ده دیکر جهتدن دشمنك لوروس طریقیله بش پیکاره قدر ایلریلدیکی واوراسنی‌ده ید ضبطه کچیردیکی ولوروس فرقه‌سنك طاغیلوب یانیه‌یه طوغری کیتدکلری خبر اسف آوری آلندیغندن بوکیفیت یکیدن یکی‌یه داغ درون اولمشدر .

دشمن عسکرینك بش پیکار قلعه‌سنی ضبط ایدرك یانیه‌یه طوغری‌ده ایلریلمك عزمنده بولندیغی یانیه اهالیسی آراسنده شایع اولنجه مملکت محشردن نمونه‌نما اوله‌جق برحالی کسب ایلمشدر .

برکت ویرسون که بویله احوال وخامت اشتمالده حمیت اسلامیه غلیان ایله خلقی

مأیوسیتدن زیاده مقاومته سوق ایدر اولدیغندن یانیه اهالئ اسلامیه‌سی ده « دشمن یقین کلمش ایسه نه ضرر ؟ بزده ده سلاح یوقمی ؟ خانه‌لرمزی ، چولوق چوجقلرمزی مدافعه‌یه چیقارز » فکر حمیتی اویانمش اولدیغندن طرف طرف « یا معشرالاسلام ! سلاحنی آلان کلسون ! » ندالرینی ایشیدلمکله هرکس پرسلاح محل اجتماعه شتاب ایتمکله باشلامشدرکه بوغلیان حمیت وطنپرورانه‌نك تعریف وتوصیفی حمیت اسلامیه اربابنك توکلرینی اورپرتمامك ، دیده‌لرندن اشك تأثر آقتمامق قابل اولمز .

شهرك متنفذان اسلامیه‌سی نه یاپلمق ونه حرکتده بولنمق لازم کله‌جکنی استفسار ضمننده والی وقوماندان سعادتلو حفظی پاشانك نزدینه کیدرلرسه‌ده پاشای مشارالیهدن برجواب شافی آله‌مینجه مدافعهٔ مملکتك بتون بتون کندی عهدهٔ حمیتلرینه ترتب ایلمش اولدیغنی کوره‌رك بتون اهالئ مسلمه مسلح اولدقلری حالده قلعه درونندهکی فتحیه جامع شریفنده پوست نشین رشادت اولان شیخ علی افندینك نزدینه بالعزیمه دشمنه مقابله ایچون کندیلرینه رهبر اولمسنی نیاز ایلمشلردر .

شیخ موما الیه بر درد درمانسوزك زخمناکی بولنمغله برابر بودعوت حمیتمندانه‌یه درحال اجابت ایدرك لحیهٔ سعادت جناب نبوینك محفوظ محفظهٔ تکریم وتعظیم بولندیغی محل قدسیده موضوع لوای ظفر احتوای عثمانی‌یی چیقاروب حضاردن بریکیتك دست آهنین محافظه‌سنه تودیع ایلمش وکندیسی اوکده جماعت مسلحهٔ مسلمین آرقه‌ده تکبیر خوان اولدقلری حالده چارشی اورته‌سندن قصبه‌نك خارجنه چیقلمشدرکه بوصره‌ده داخل شهرده اوته‌ده بریده متفرق برحالده بولنان اهل اسلام دخی برر برر سلاحلانوب سرعتله کلدکلرندن جماعت اهل دینه التحاق ایلمشلردر .

بوجماعت حمیتمندان آوازهٔ تکبیر وتهلیل ایله اطراف آفاقی طنین انداز ایتمکده اولدقلری حالده یانیه‌دن اوچ چاریك بعد ومسافه‌ده کائن (قرمزی کلیسا) نام موقعه مواصلت ایلدکلری زمان لوروسدن کلمکده اولان عساکر شاهانه‌یه تصادف ایلمشلردر . اوحالده شیخ محترم علی افندی فتح دهان حماست وحمیت ایدرك جداً قلوب اهل اسلامه اهتزاز ویره‌جك وهرکسك طمرلرنده دم حمیتی غلیانه کتیره‌جك برنطق ایراد ایلمش اولدیغندن عساکر شاهانه بوکلمات مؤثره‌نك تأثیریله آغلامغه باشلامشلر ولوروسده‌کی موقعلرینی ترك ایدوب کلمری نصلسه برملاحظه براندازانه حرکت اولوب یوقسه دشمندن کیمسه‌نك یوز چویرمك املنده بولنمدیغی

واوكلر ينه بر قوماندان لكه‌جك اولورسه ينه خصما ايله چارپيشمغه آماده بولندقلريني بيان ايلدكلرندن شيخ مشار اليه « اويله ايسه سزه بن قوماندا ايده‌جكم ، هايدى بسم الله ، توكلت على الله ! » ديه سيل سيف جلادت ايله اوكه آتيلنجه و آرقه‌سنده‌كى اهالئ اسلاميه جملةً تهليل وتكبيره دوام ايدنجه اورته‌لغى برمهابت ديندارانه قاپلايه‌رق قلوب موحدين قابارمش وهمان حركت ايدلمكه قرار ويرلمشدر .

حالبوكه لوروسدن كلن عساكر مذكوره‌نك قسم كليسى وامرا وضابطان هنوز موقع مذكوره يتشمش اولميوب اورادن ايكى ساعت مسافه‌ده واقع فؤاد بك خانى ايله جوارنده بولنيورلردى . محل مذكورده امراى عسكريه برمجلس مشاوره عقد ايدرك عسكرى جمع ايله دشمنه مقابله كوسترمك اوزره ايلرى كيدلمسى لزومى تذكر ايدلمش وبرات رديف آلايى ميرالايى عزتلو مصطفى بك افندى كنديسنه مساعده كوستريله‌جك اولورسه درت طابورى استصحاباً بش پيكاره كيده‌جكنى بيان ايتمش اولديغندن مير مومى اليهك تكليفى شايان قبول كوريله‌رك ايرتسى كون على الصباح حركت ايدلمك اوزره مساعده تحصيليچون قول اردوى همايون قوماندانى سعادتلو حفظى پاشا حضرتلرينه خطاباً بر تذكره يازلمش و برچاوشه توديعاً يانينه‌يه كوندرلمشدر .

اشبو تذكره‌نك كيجه ساعت بشده كلن جوابنده مشار اليه حفظى پاشا حضرتلرى مصطفى بك افنديك عساكرى جمع ايدرك دشمن ايله چارپيشمق اوزره بش پيكاره طوغرى كتمسى حقنده مساعده كوسترلدكدن بشقه اركان حربيه قول اغالرندن رجائى بكى معيتنه كوندره‌جكنى بيان ايلمش اولديغندن شو كيفيت عسكره اخبار ايدلمش وصباحلين عساكر جمع اولنوب صاغه صوله چرح ايدلدكدن صكره مومى اليه مصطفى بك افندى دشمنك ايلرى حركتنه مانع اولمق اوزره ايلرى كيديله‌جكندن بالطبع وقوع بوله‌جق محاربه‌ده شايد كنديسنده آثار عدم ثبات كوريليرسه عسكر طرفندن اورلمسنى وعسكر طرفندن ثباتسزلق آثارى كوريرسه كنديسنك متجاسرلرينى تلف ايده‌جكنى بيان ضمننده برنطق ايراد ايدوب اوكده آولونيه وآنى متعاقب ناسليچ وكوريجه رديف طابورلرى و برده نظاميه طابورى بولنديغى حالده سوق الجيش ترتيبيله واسكى يانيه يولى طريقيله بش پيكاره طوغرى حركت اولنمشدر .

بوصره‌ده يانيه ضبطيه طابور آغاسى كريدلى على اغا بر طابور عساكر شاهانه وبر مقدار ضبطيه نفراتى وبرمقدار كوكللى ايله بالعموم اهاليسى خرستيان اولوب شجاعتله معروف بولنان لاقه ناحيه‌سنده

برفساد وعصیان ظهورینی منع ایتمك مقصدیله او جهته سوق اولنمش وبقیهٔ اهالیٔ اسلامیه دخی ایلری کیدن عساکر شاهانه‌یه اکمك پشیرمك ، لوازم سائره تدارك ایتمك ، جبخانه یتشدیرمك کبی خدماتی درعهده ایدرك برتهلکهٔ عظیمه قارشیسنده اهل اسلامك نصل یکتن ویکجهت اولوب چالشملری لازم کله‌جکنه جداً انسانك کوزلرندن سرشك تأثر آقیده‌جق بر حالت ایله چالشمغه باشلامشدر .

بش پیکار طریقنه طوغری ایلریلین میرالای مصطفی بك مفرزه‌سندن آولونیه طابورینی تشکیل ایدن غازیلر بو مفرزه‌یه پیشدارلق ایدیوردی . مفرزهٔ مذکوره اوکون صباحلین ساعت اوچ بچقده بش پیکاره واصل اوله‌رق آیاغی توزیله دشمنك قلعه ایلریسنده کی ایلری قره‌غو- للریله حربه طوتیشوب درجه‌درجه بونلری پوسکورتمش ویونانلیلر بولندقلری موقعلری قدمه قدمه ترك ایتدکجه عساکر عثمانیه ایلر- یلمش اولدیغندن نهایت اقشام ساعت اون بر راده‌لرنده دشمن بتون قلعه‌یه تحصن ایلمسیله او زمان میرالای مصطفی بك عساکر شاهانه‌یه بورو ایله هجوم امرینی ویروب جنود ظفرموعود پادشاهی « الله ! الله ! » دییه‌رك درت طرفدن قلعه‌یه هجوم ایتمشدر . یونانلیلر ساعت یارمه یعنی اورته‌لق قرارنجه‌یه قدر ثبات ایتمشلرسه‌ده عساکر عثمانیه قلعه‌یی پك یقیندن تضییقه باشلادیغندن یونان قوماندانی محصور قالوب اسیر ایدیله‌جکنی حس ایلمسیله کیجه قراکلغندن بالاستفاده عسکره رجعت امرینی ویرمش وبوصورتله بش پیکار قلعه‌سی آلتمش سکز اسیر ایله برابر استرداد قلنوب لوای ظفر احتوای عثمانی یکیدن برج وباروسنه زینت ویرمش وعساکر شاهانه قوماندانی میرالای عزتلو مصطفی بك طرفندن ویریلن امر اوزرینه صفبستهٔ احترام اولدقلری حالده اوچ دفعه «پادشاهم چوق یشا» دعاسنی تکرار ایله اعلان مظفریت ایلمشدر .

اشبو بش پیکار محاربه‌سنده یونانلیلرك درتیوزی متجاوز تلفاتی بولندیغی ایرتسی کونی قلعه اطراف وخارجنده بولنان اجسادك تعدادیله تعین ایلمشدر .

بش پیکاری ترك وتخلیه ایدن دشمن لوروسه کیدن طریق اوزرنده‌کی طار بوغاز درونده بولنان وبش پیکاردن ایکی ساعت اوزاقده اولان (هالازما) موقعنه چکلمشیدی .

اشبو موقع هر طرفی افلاکه سر چکمش طاغلر اولمق اوزره بالنسبه غیر واسع بر اوواجقدن عبارت اولوب دشمن اورایه مواصلتی متعاقب تپه‌لری طوتمش وعلی الفور طوپراق استحکاملر یاپه‌رق طوپلرله تجهیز ایلمشیدی .

یانیه قول اردوی همایونی فرقه قوماندانلرندن
میرلوا سعادتلو ابراهیم پاشا

مفرزهٔ مظفرهٔ عثمانیه او گیجه‌یی بش پیکارده گچیروب ایرتسی گون علی الصباح اسیر ایدیلن التمش سکز یونانلی مومی الیه مصطفی بك افندینك یاور یوز باشیسی فتوتلو بسیم افندی معرفتیله یانیه‌یه ارسال اولنه‌رق عساکر منصورهٔ حضرت پادشاهینك ایللك مظفریتی آثاری یانیه‌ده‌کی اهل اسلامه مسرت بخش اولمشدر .

بش پیکاره قدر ایلریلمش اولان دشمنك بوزیلوب فرار ایتدیکی و آلتمش سکز اسیر براقدیغی مژده‌سی یانیه‌ده شایع اولوب باخصوص اسرانك قشلهٔ همایونه واصل اولدیغی خبر آلننجه اهالئ مسلمه عیده ملاقی اولمش کبی کمال مسرتله فوج فوج سوقاقلره دوشوب قشله اطرافنه گلمشلردر .

عساکر منصورهٔ حضرت پادشاهی اکمال لوازمات ایچون یکرمی درت ساعت بش پیکارده توقف ایتدیکی مدتجه اوخری طابوری ایله نظامیه یکرمی ایکنجی الایك دردنجی طابوری اورایه کلوب التحاق ایلدیکندن قوهٔ مذکوره‌نك نصفی دشمنك هالازماده‌کی مواقعنه طوغری کشاف صورتنده ایلریلملك اوزره سوق اولنمش وفقط مذکور طابورلرك قوماندانلرینه دشمنله حربه کیریشمکدن کری طورملری امر وتنبیه قلنمشیدی .

بو آراده هالازما موقعنده‌کی دشمن بش پیکار اوزرینه دانه یاغدیره‌رق عساکر شاهانه‌یی ازعاج ایتمکه باشلادیغندن نیسانك اون التنجی کونی مومی الیه مصطفی بك افندی بش پیکارده‌کی اوچ طابوری بالاستصحاب هالازمایه طوغری ایلری موقعلرده بولنان عساکر شاهانه‌یه التحاق ایلمش ویوم مذکورده ساعت اوچ راده‌لرنده ایکی عسکر آراسنده خونریزانه بر محاربه باشلامشدر .

محاربه موقعی بالاده بیان ایدلدیکی وجه ایله صرب بر بوغاز اولوب تپه‌لرده اون ایکی طابور قدر دشمن یرلشمش، اورالری تحکیم ایلمش اولدیغندن هجوم ایله ضبط ایدلمسی مشکل ایدی . مع مافیه عساکر منصورهٔ حضرت پادشاهی هرطرفدن غضنفرانه هجوم ایله محاربه‌یه کیریشدکلرندن آتش حرب فوق العاده قیزیشمشدر . آنجق استحکامات دشمنك او کون ضبطی ممکن اولمدیغندن کیجه طرفین آتشی کسمشدر . یالکز لیلاً متفرق بلوکلر برایکی دفعه بر آتش پاتیردیسی اویاندیرمشلرسه قوماندانك امریله منع اولنمشلردر .

یوم مذکورده ساعت سکز راده‌لرنده ایکنجی فرقه قوماندانی سعادتلو عثمان پاشا ایله ارکان حربیه بیکباشیلرندن رفعتلو رجائی بك افندی موقع حربه مواصلت ایدرك مومی الیه مصطفی بك افندی‌یه ملاقی اولمشلر و بش پیکاری ضبطه موفق اولدیغندن طولایی عواطف شهریاریدن میر لوالقله تلطیف بیورلدیغنی کندیسنه تبشیر ایدوب، مواقع عساکر شاهانه‌یه دائر معلومات آلدقدن صکره بش پیکاره عودت ایتمشلردر .

ایرتسی کونی صباحلین تکرار طوپ وتفنك محاربه‌سی ابتدار ایدرك دشمنك استحکاملرینه هر طرفدن هجوم کوسترلمش وحتی خط رجعتنی کسمك اوزره دخی بر ایکی طابور عسکر سوق اولنمش ایسه‌ده موقعك فوق العاده مناعتنه مبنی بو طابورلر اجراسنه مأمور اولدقلری چویرمه حرکتنی وجوده کتیرنجه‌یه قدر دشمن ایشی سزه‌رك ساعت اونبر راده‌لرنده کمال انهزام ایله فراره باشلامش وکوتوره‌مدیکی طوپلردن بریسنی‌ده اوچورومه آتمشدر .

دشمنك بورادن فراری پك پریشان

برحالده وقوعبولوب یونان عسکرینك شا - پقه‌سی ، یاغمورلغی تفنکنی آته‌رق کمال سرعتله فرار ایلدیکی عساکرشاهانه طرفندن کورولدکجه « یوها ! » صدالری اطراف تپه‌لرده طنین انداز اولیور ایدی .

عساکر شاهانه دشمنی بوصورتله پوسکورتدکدن‌صکره تعقیبده دوام ایدوب کاربانسرای خانه قدر ایلریلمش و آقشام آولونیه‌طابوری‌اوموقعده واوخری‌طابوری قوبجادیس موقعنده وبقیهٔ عساکر شاهانه‌ده احتیاط اوله‌رق کاربانسرایه ناظر الك مرتفع تپه‌ده قالمشدر . طابورلر بوصورتله مواقع مظفریاتده یرلشدکدن‌صکره بورو ایله سلام قوماندەسی ویریله‌رك هر موقعده عساکر حضرت پادشاهی ایستادهٔ تکریم اولوب اوچ دفعه « پادشاهم چوق یشا » نداسیله مژدهٔ مظفریت اطرافده‌کی تپه‌لرده عکس انداز اولمشدر .

بعده مومی‌الیه مصطفی پاشا (هالازما) مظفریت عظیمه‌سنی ودشمنك مقهوراً لوروس‌جهتنه فرارایلدیکنی‌تذکرهٔ مخصوصه ایله بش پیکارده بولنان مومی الیه عثمان پاشایه بیلدیرمشدر .

ایرتسی کونی علی‌الصباح ایلری‌یه طوغری کشاف قوللری سوق ایدلمسنی متعاقب یانیه ، آولونیه ، ارکری طابور - لری دخی حرکت ایتدیرلمشدر .

عساکر عثمانیه‌نك شو صورتله ایلری حرکتنی خبر آلان دشمن آرتق بر یرده ثبات ایده‌میه‌رك لوروس طریقنی طوتوب قاچار ایکن‌اثنای راهده دیکر یونان عسکر - ینه تصادف‌ایدنجه « ترك کلیور ! قاچیك ! » دیه اظهار جلادت جبینانه ایلمش‌اولدیغندن ایلك آتش ضربه‌سنه اوغرامش بولنان یونانلیلرك خوف ودهشتی آنلره‌ده سرایت ایتمش و بوصورتله مقدارجه عساکر شاهانه‌یه قات قات فائق اولان یونانلیلر غایت پریشان برحالده قاچوب صولوغی لوروس قصبه‌سنده آلمشدر . یونانلیلرك بو رجعتی بالاده حکایه‌اولنان‌طرنوه‌ویکیشهر رجعتلرینه مماثل اوله‌رق شایان تذکار بولندیغندن بوبابده اوروپا مخبرلری طرفندن منسوب اولدقلری‌غزته‌لره یازیلان‌معلوماتك نمونه‌سی اولان فقرهٔ آتیه‌یی اقتباسه لزوم کوردك :

« تایمس » غزته‌سنك آرناودلق جهتنده اجرای حرکات‌عسکریه ایدن یونان اردو - سنك ایلری‌قره‌غوللرنده بولندیرمش اولد - یغی مخبر یونانلیلرك بو طرفلرده‌کی فرار ومغلوبیتلری حقنده معلومات آتیه‌یی یازمشدر :

پاتراس ٢ مایس

یونانلیلر صولده یانیه جاده‌سنه وصاغده

ش پیکاره کیدن اسکی طریقه حاکم بر تپه
وزرنده اخذ موقع ایلمشلر ایدی .

چهارشنبه کونی درت بیك نفر عثمانلی
عسکرینك موقع مذکوره هجومیله برابر
یونانلیلر یانیه‌نك مفتاحی دیمك اولان
موقع مذکوری تحکیم وتقویه ایتمامشلردر .

مذکور تپه اوزرنده یونان مفرزه‌سندن
التی یوز نفر نه‌زون ایله ایکی طوپ بولندیغی
کبی آنك قربنده‌کی دیکر کوچك بر تپه
اوزرنده‌ده ایکی بلوك نه‌وزون ایله ایکی بلوك
پیاده وتقریباً ایکی یوز قدر کوکللی وایکی
طوپ بولنمقده ایدی . بو ایکی موقع یونا-
نلیلرك ایلری قره‌غوللری حکمنده اولوب
براز کریده غایت ایی برموقعده ۶۵۰۰ نفر
یونان عساکر منتظمه‌سی ایله اوتوز طوپ
دها بولنیورسه‌ده بونلر لزومی تقدیرنده
ایلری قره‌غوللره معاونت ایده‌میه‌جك
درجه‌ده آنلردن اوزاقده ایدیلر .

نیسانك (افرنجی) ۲۹ نجی کونی
آقشامك ساعت دردینی چاریك کچه‌رك التی
یوز نفر نه‌وزونك بولندیغی تپه‌نك صاغ
طرفنده مدهش بر یایلم آتشی باشلایه‌رق
ساعت بشه قدر دوام ایتمشدر .

ساعت بش راده‌لرنده ۶۰۰۰ قدر
عساکر عثمانیه تپه‌نك آشاغیسنده‌کی وادیدن
کچه‌رك قیالر و آغاچلر آراسنده سپرلنه سپرلنه
تپه‌یی طیرمانمغه باشلامشلر درکه اثنای صعود-
لرنده ایکنجی تپه‌ده‌کی یونانیلر بونلرك
اوزرینه آتش ایده‌بیلمش ایسه‌ده اصل بیوك
تپه‌ده‌کی یونان عسکری بونلری آتشه طوتا-
مامشدر . نهایت عثمانلی عسکری تپه‌یی
طیرمانه‌رق اوراده‌کی یونانلیلری مجبور فرار
ایتدکدن صکره تپه‌ده یرلشنجه آلتی یوز
نه‌وزونك بولندقلری تپه آرتق قابل مدافعه
اولمق حالندن چیقدی .

ساعت بشی چاریك کچه‌رك نه‌وزونلر
مذکور تپه‌دن چکلمکه باشلامشلر ایسه‌ده
رجعتلرنده برکونه آثار عدم انتظام کورو-
لمیوردی . کندیلری اورادن چکیلنجه‌یه
قدر عثمانلیلر ایله آتش تعاطیسنده عنودانه
ثبات ایتمشلر ایسه‌ده مقدارلرینك آزلغی
مدت مدیده دشمنه مقاومت کوسترملرینه
مانع اولمشیدی .

لکن بورجعت ایدن یونانلیلر بیك کشی
ایله سکز طوپ طرفندن محافظه ایدلمکده
اولان دیکر بر تپه‌ده توقف ایدوب دشمنه
مقابله کوستره‌جك یرده تعقیبده دوام ایدن
عثمانلی عسکرینك اوکندن فرار ایتدکلرندن
مذکور بیك کشی دخی سکز طوپی
یرلشدیرمش اولدقلری موقعلردن چیقاروب
امر فرارده عساکر سائره‌یه پیرو اولمغه
مجبور اولمشلردر .

شو صورتله باشلایان فرار کیجه‌نك

حلولی اوزرینه ذهنلرده حاصل اولان دهشت ایله برقاتدها قاریشدیغندن ساعت طقوزده (قومجادیس) موقعنه مواصلت ایلدیکی زمان اورادەکی اوچ بیك کشی دخی فراریلره التحاق ایتمش، آرتق اورتەلق فنا حالده قاریشمشدر.

بر دفعه بیلمش اولان عسکرده آرتق محاربه ایتمك هوس وارزوسی قالمیوب بر قوۀ مقاومتسوز جملەسنی نارده‌یه طوغری جذب ایدیور کبی کورونیوردی.

عسکری فراردن منعه وطریق انتظامه ادخاله موفق اولەمیان ضابطان مأیوس وشرمسار اولدقلری حالده یوریورلردی.

یونانلیلرك دردنجی موقع مستحکمی ومیرالای پوچار یسك اردوکاهی بولنان خانو پولو موقعنه مواصلت ایلدیکی زمان رجعتك اوکی آلنمق ایستنلمش ایسەده عسکر سیل کبی نارده‌یه طوغری آقوب کیتمکه باشلادیغندن کیمسەیی طوتمق، آلیقویمق قابل اولمامشدر.

قادین، ارکك، چولق چوجق الك قیمتدار اشیالرینی صرتلرینه آلوب قاچدقجه قویونلری، کچیلری، او کوزلری صغیرلری دخی آنلری تعقیب ایلمکده و یولك قیورتی یرلرنده، طار نقطەلرنده شوانسان و حیوان سیلی صیقیشنجه هرکس بر برینی ازەرك صدای جانخراش مجروحین عیوقه چیقمقده ایدی.

اولادینی غائب ایتمش والدەلر، پدرلر، پدر ووالدەلرندن جدا اولمش چوجقلر اللرنده بر فنار بولندیغی حالده قاراکلق آراسنده باغرەرق بر برینی آرامقده ایدیلر.»

ایشته تفصیلی بوندن عبارت اولان شو رجعت قهقریەدن صکره یونانلیلر لوروسده آنجق بر کیجه قالەبیلمشلردر.

ایرتسی کونی علی الصباح عثمانلی عسکرینك تعقیب ایدرك یتشەجکنی محقق بیلدکلری جهتله یونانلیلرك استیلاسی اوزرینه لوروسده براقلمش اولان عساکر عثمانیه مهمات وارزاقی، کندیلرینه مخصوص ایکی سیار فرونی وسائر برچوق اشیایی ترك ایله لوروسدن ایکی ساعت اوزاقده اووایه چکلمشلردر.

بوندن صکره عثمانلی طوپراغنده دشمنه مدار استناد اولەجق برنقطه قالمش ایسه اوده نشیسته بوغازی ایدی. بو بوغازدن برقطعه عسکریه کچیرمك شویله طورسون برله یان یوریش انتظامنده کوچك بر مفرزەنك بیله مشکل کچەجکنی تقدیر ایدن دشمن، قوای متفرقەسنی اوراده جمع ایتمکه وکندیسنی تعقیب ایله اورایه قدرکلن عساکر

عثمانیه‌ده بو بوغازه تعرض ایتمك امكاننی دوشونمكه باشلامش ایدی . آنجق پیاده آتشنك موقعه اولان تأثیرسزلكی حسبیله یانیه‌دن جلب اولنان جبل طوپلری ایله دشمن اوچ كون صكره بورادن‌ده پوسكور- دیلوب نارده‌یه فراره مجبور اولمشدر .

بوحالده دشمن ایلری قره‌غوللرینی نارده‌یه مقابل و بزم طرفه عائد فائق پاشا صرتلرنده تأسیس ایلدیكندن قسم كلیسی لوروسه كلان عساكر عثمانیه دخی غریبوه صرتلرنده ایلری قره‌غول ترتیباتی آلمشدر .

بش پیكارده احراز مظفریت ایدن فرقهٔ همایون مظفراً لوروسه كیده‌جكی صره‌ده اقدمجه لاقه حوالیسنه كوندرلمش اولان بر طابور عساكر شاهانه ایله ضبطیه طابور آغاسی علی اغا دخی آرا یرده‌كی كویلری برر برر طارایه‌رق لوروسه‌یتشمشدر . شو صره‌ده اك اول‌دوشونیله‌جك‌شیلردن بریسی پروزه‌نك امدادینه یتشمك ومحاصره‌سنی رفع ایتمك مسئله‌سی اولمسیله علی اغا كشاف صورتیله حركت ایتمك اوزره بوخصوصه مأمورایدلمش‌ایدی . مومی‌الیه‌ایله برابرنده‌كی عساكر شاهانه پروزه مضافاتندن (قانجه) قریه‌سنه مواصلت ایلدكلری زمان لوروسدن فرار ایدن یونانلیلرك برقسمی ایله بر مقدار اشـقیا قریهٔ مذكوره‌یی مدافعه‌یه آماده بر حالده كورولدیكنـدن وحتی عساكر شاهانه قریه‌یه كیره‌جـكی صره‌ده اوزر- لرینه قورشـون آتمغه اجتسار ایلدكلرندن عساكر شاهانه دخی درحال مقابله ایدرك بونلرك جمعیتـلرینی طاغتمش اولدیغی كبی اثنای محاربه‌ده قریه دخی یانوب خاكسـار اولمشدر . علی اغا ایله معیت موجوده‌سی بورادن لوروس چفتلكنه كیدرك یونانلیلر محل مذكورده دخی‌عساكر شاهانه‌یه سد راه اولمق ایسـتدكلرندن بالمقابله جمعیتلری طاغیـدلمش و بوندن صكره پروزه‌یه قدر عساكر شـاهانه‌نك اجرای حركاتنه مانع ومزاحم اوله‌جق بر قـوت قالمدیغنـدن سواریلر ایلریلیوب پروزه‌یه‌داخل‌وبش‌پیكار لوروس ومواقع سائره‌ده عساكر شاهانه‌نك اجرازایلدكلری مظفریت‌كامله‌یی ، یونانلیلرك دوچار اولدقلری‌هزیمت مدهشه‌یی اهالی‌یه تبشیر ایله جمله‌نك محمدت وتشكراتنه نائل اولمشلردر .

عسـاكر شـاهانه‌نك پروزه‌یه مظفراً دخولی‌اوزرینه بش آلتی‌كون‌قدر فوق‌العاده صیقلمش اولان قلوب اهل اسلامك كسب ایلدیكی انشراح وسرور حقیقـةً تعریف ایدیله‌میه‌جك‌درجه‌ده‌ایدی. برسورمسرت، بر عید مسعدت اهل اسلامی بو قدر ممنون

ایده‌مزدی ! هرکس خارجدن کلان عساکر شاهانه‌یه کویا یوز سنه‌دن بری مشتاق ایمشلر کبی کندیلریله مصافحه‌یه شتاب ایدیور ، طرف طرف « پادشاهم چوق یشا » آوازهٔ دعائیسی ایصال بارکاه خدا قلنیوردی .

پروزه‌یه داخل اولان عساکر شاهانه اوراده یکرمی درت ساعت قدر قالدقلری مدتده قانجه ، لوروس ، پالوفیروز قریه‌لرندن یوسکوردیلان یونان عسکری بعض اشقیا ایله برلشه‌رك قمارینه قریه‌سی جوارنده مناعت موقعیه‌سیله مشتهر تپه‌لرده تحصن ایلدکلری خبر آلندیغندن بونلرك اورادن طرد ودفع ایدلملرینه‌لزوم کورینه‌رك درعقب مقدار کافی عساکر شاهانه ترتیب اولنمش واحوال محلیه‌یه واقف اولان مومی الیه طابور اغاسی برابر اولدیغی حالده قمارینه‌یه سوق اولنمشدر .

علی اغا طرفندن ترك سلاح ایتملری حقنده وقوعبولان تکلیفاته اشقیا جواب رد ویروب حتی پروزه مترەپولیدی طرفندن کندیلرینه اجرای وعظ ونصیحت ایدرك ترك طریقهٔ مخالفت ایله حکومت سنیه‌دن استیمان ایتملری وصایاسنی اجرا ایتمك اوزره کوندرلمش ایکی راهبك تبلیغاتنه دخی حوالهٔ سمع اعتبار ایتمامش اولدقلرندن طابور اغاسی علی اغا

وافراد معیتلری درعقب قصبه‌یه قارشی هجوم قوللری ترتیب ایدوب ایلری‌یه حرکت ایتمشلر و بو صره‌ده اشقیا خانه‌لرینه تحصن ایدوب عساکر شاهانه اوزرینه آتش ایتدکلرندن عساکر شاهانه خانه‌لر ایله کویی احراق ایلمشلردر . [*]

یونانیلر ولستین وغلوس موقعلرینی عساکر عثمانیه‌نك ید غالبانه‌سنه ترکه مجبور اولدقلری صره‌ده میرالای مانوس قومانده‌سیله یانیه ولایتنه تجاوز ایدن عساکر یونانیه‌نك‌ده بروجه بالا مغلوبیتدن مغلوبیته

---

[*] اشبو محارباته دائر یانیه قول اردوی همایونی قوماندانلغندن مقاماته چکیلن تلغرافنامه‌لر بر وجه آتی درج اولنور :

یانیه قول اردوی همایونی قوماندانی فریق سعادتلو احمد حفظی پاشا حضرتلرندن فی ۱۱ نیسان سنه ۳۱۳ تاریخیله طرف سامیٔ سرعسکری‌یه مورود تلغرافنامه‌نك صورتیدر :

بوکون کمال شدتله یدی بچق ساعت دوام ایتمش اولان محاربه نتیجه‌سنده بو آقشام ساعت اون ایکیده دیکر موضعلر مثللو بش پیکار قلعه‌سی دخی عون باری ایله ضبط ایدلمش اولدیغی عرض وتبشیر قلنور فرمان .

ارکان حرب قول آغاسی میرالای مصطفی رجائی

لوروسدن کچن یونانلولرك تحصن ایتدکلری بش پیکار قلعه‌سنك استردادی حقنده‌کی تلغرافنامه عیناً بالایه ترقیم اولنور .

§ فی ۱۵ نیسان سنه ۳۱۳ تاریخلی تلغرافنامه‌نك صورتیدر :

اولکی کون فوندوراکیده وقوعبولان محاربه دشمنده برطوپ دخی اولدیغی حالده یدی ساعت

اوغرایه‌رق ولایت مذکوره داخلنده اولجه اشغال ایتدکلری مواقعی بر بر ترکه مجبور اولملری آتنه‌ده تبدل وکلا وقوعیله موسیو رالینك باش وکالت مقامنده دلی یانی‌یه خلف اولدیغی زمانه تصادف ایتمشیدی .

یونان هیئت وکلای جدیده‌سنك اك برنجی ایشی تسالیا اردوسنك حال حقیقیسنی وعثمانلیلره قارشی مقابله ومدافعه‌ده دوام ایتمك امکانی بولنوب بولنمدیغنی آکلامق خصوصی اولمسیله هیئت وکلای جدیده‌دن ته اوتوکی وچامادوس چتالجه‌ده بولنان پرنس قسطنطینك نزدینه کوندرلمشلردر .

بونلر اورایه مواصلتلرنده پرنس قسطنطین وامرای عسکریه ایله آیری آیری ملاقات ایدرك احوال عسکریه حقنده جمله‌سنك رأی ومطالعه‌سنی استفسار واستحصال ایلدکدن صکره مایس افرنجینك اوچنجی ونیسان رومینك یکرمی برنجی کونی آتنه‌یه عودت ایتمك اوزره چتالجه‌دن حرکت ایلمشلردر .

مومی الیهم آتنه‌یه مواصلت ایدنجه‌یه قدر جریان ایدن ایکی اوچ کون ظرفنده عساکر منصورهٔ عثمانیه‌ده بالاده بیان ایدلدیکی

دوام ایده‌رك عساکر شاهانه‌نك کوستردیکی صولت اوزرینه دشمن یکرمی قدر تلفات ودها زیاده مجروح ویره‌رك پوسکوردلمش و پلاقه کوپریسی ایله قره‌غولی ضبط اولنمش وعساکر شاهانه‌دن بر یوز باشی ایله بر اون باشی واوچ نفر یاره‌لی بولنمش ایدوکی وعساکر شاهانه‌نك راپشته طرفلرینه حرکت ایتدیکی برنجی لوا قوماندانلغنك اشعاری اوزرینه معروضدر .

§ بش پیکار ایلروسنده واقع نشیسته وکروانسرای جهتنه حاکم تپه‌لره تحصن ایدن دشمنك بوکون میرلوا سعادتلو مصطفی پاشا قوماندا سنده بولنان بش طابور طرفندن ایدیلان هجومه مقاومت ایده‌میه‌رك رجعت ایلملریله بعنایة‌الله تعالی سایهٔ قدرتوایهٔ حضرت خلافتپناهیده مذکور تپه‌لرك اشغال ایدلدیکی جهت مذکوره‌ده بولنان فریق سعادتلو عثمان پاشا حضرتلرندن آلنان تلغرافنامه‌دن آکلاشلمشدر .

§ پروزه اوزرینه اولکی کون دخی بومباردمان اجرا ایدن یونان سفائننده درت واپور حمد اولسون بوکره‌ده برمضرت ایراث ایتمیه‌رك قلعه‌لردن انداخت ایدیلان طوپلرله برقاچی رخنه‌دار ایدلمش اولدیغی پروزه‌دن وقوعبولان اشعاره عطفاً یانیه ولایتندن داخلیه نظارت جلیله‌سنه وارد اولان فی ١٥ و١٦ نیسان سنه ٣١٣ تاریخلو تلغرافنامه‌لرده از بار قلنمشدر .

§ فی ١٨ نیسان سنه ٣١٣ تاریخلو تلغرافنامه‌نك صورتیدر :

کروانسرای جهتنده اخذ موقع ایتمش اولان ایکی آلای وبطاریه ایله بر افزون طابوری ودرت قطعه طوپدن عبارت دشمن قوتی عساکر شاهانه‌نك دلیرانه اولان تهاجمنه تاب آور مقاومت اوله‌میه‌رق کروانسرایی ترك ایله فراره مجبور اولوب برعدد طوپی دره ایچنه آته‌رق منهزماً قومجادیس استقامتیله رجعت ایتدکلری و بوکون دخی مذکور بوغازه حاکم تپه‌لر دخی طوتیله‌رق کشف قوللری ایلرولمش ایسه‌لرده دشمندن اثر کورمدکلری واستیوز جهتنده قائمقام محمود بك قوماندا سنده بولنان قطعات عسکریه قارشوسنده ولوروس جاده‌سی اوزرنده پاشاخانی کیروسنده دخی دشمنك برطابوریله ایکی اوچ قطعه طوپی کورلمش ایسه‌ده کروانسرایدن دشمنك فراری حسبیله آنلرده دیکیش طوتمیوب رجعته مجبور اولدقلری و بر

وجه ایله اوچ قولدن چتالجه اوزرینه یور- یه‌رك شهر مذكوری‌ده قبضهٔ تسخیره كچیرمش و یونانلیلری دومكه‌یه طوغری مجبور فرار ایلمش اولدیغندن ومتعاقباً غلوس وولستین دخی ضبط اولنه‌رق میرالای اسمولنسكی فرقه‌سی ارمیه‌یه رجعته مجبور ایدلدیكندن اوروپا دولتلری آرتق محاربه‌یه ختام بولمش نظریله باقمغه مجبور اولمشلر و بونك اوزرینه مطبوعات متاركه‌دن بحث ایلمكه باشلامشلردر .

بعض اوروپا غزته‌لری عقد متاركه ایچون توسط ایدلمسنی الك اول آوستریا دولتنك تكلیف ایتمش اولدیغنی یازمشلرسه‌ده فی ٨ مایس ١٨٩٧ تاریخلی « نور » غزته‌سی برفقرهٔ مخصوصه نشریله بوحوادثی بالتكذیب توسط دولتنك روسیه فرانسه حكومتلری طرفندن مداخله‌یه لزوم كورلمسی و بومداخله‌یی تكلیف ایدرك روسیه خارجیه ناظری قونت موراویه‌ف طرفندن قابینه‌لره كوندریلن برنوطه‌نك قبول ایدلمسی اوزرینه وقوع بولمش اولدیغنی یازمشدر .

ایكی كونه دكین دشمنك كاملاً منهزم و پریشان ایدیله‌رك لوروس جهتنك دشمندن تخلیصنك میسر اوله‌جغی الطاف الهیه‌دن مأمول اولدیغی معروضدر .

§ بلطفه تعالی سایهٔ موفقیتوایهٔ حضرت پادشاهیده بوصباح یكی واسكی لوروس یوللریله حركت اولنه‌رق كشف قوللرینك لوروسه دخول ایلدیكی ایكنجی فرقه قوماندانلغنك اشعاریله معروضدر .

یانیه والیسی وقول اردوی همایون قوماندانی
فریق احمد حفظی

§ اولكی كون اوچ قولدن حركت ایدن عساكر نصرت مأثر شاهانه لوروس قصبه‌سنی اشغال ایتدیكی كبی بلطفه تعالی سایهٔ سطوتوایهٔ حضرت پادشاهیده دون نارده قارشوسنده فائق پاشا صرتلرینه حاكم وناظر اولان كلبرینی طاغنك الك یوكسك نقطه‌سی اوزرینه سوق اولنان عساكر شاهانه‌یی كورمش اولان دشمن درحال اورالرینی تخلیه ایده‌رك نقطهٔ مذكوره‌نك بلا وقوعات الده ایدلدیكی یانیه قول اردوی همایونی قوماندانلغندن مورود فی ٢٢ نیسان سنه ٣١٣ تاریخلی تلغرافنامه‌ده اشعار قلنمشدر .

[*] یانیه قول اردوی همایونی قوماندانی فریق سعادتلو احمد حفظی پاشا حضرتلرندن داخلیه نظارت جلیله‌سنه مبعوث فی ٢٦ نیسان سنه ٣١٣ تاریخلی تلغرافنامه‌نك صورتیدر :

پروزه‌نك قارینه جهتنده تحصن ایدن یونان اشقیاسی سوق اولنان عساكر شاهانه اوزرینه آتش ایتملرندن ناشی اجرا اولنان ترتیبات اوزرینه برقاچ طوپ آتیلدقدن صكره اوچ طابورك قولدن وقوعبولان هجومنده قریهٔ مذكوره جبراً ضبط وایلروسنده‌كی جبال شاهقه اوزرنده‌كی كلیسایه تجمع ایله ینه عسكر اوزرینه تفنك آتیلمسیله طابورلر او جهته بالاعزام مذكور كلیسا دخی ضبط ایدلمش واشبو محاربه‌ده درت یونانلی اسیر ایدلدیكی كبی برخیلی یونان عسكری واشقیا اجسادی كورلمش وقلر تپه‌نك صاغ وصول طرفلرندن دشمن فدائیلرینی دره ایچنه وآیا یوركی كوپریسنه قدر ایندیروب شدتلیجه هجوم اجرا ایتمش ایسه‌ده عساكر شاهانه طرفندن اولنان مقابله اوزرینه دشمن منهزماً رجعت ایتمش اولدیغی برنجی لوا قوماندانی میرلوا حسنی پاشانك تلغرافنامه‌سی اوزرینه معروضدر .

لکن کیفیت توسط اساساً قبول ایدلمش ایسه‌ده یونانستانك حربه نتیجه ویرمك اوزره وساطت دولیه‌یی طلب ایلمسنه دخی لزوم کوستریلیوردی .

حتی آتنه‌ده‌کی سفرای دول معظمه مایسك اوننجی کونی عقد اجتماع ایدرك حربه نتیجه ویرملك اوزره یونانستان وساطت دولیه‌یه مراجعت ایده‌جك اولورسه دولتلرجه نه خط حرکت اتخاذ اولنمسی لازم کله‌جکی حقنده تعاطیٔ افکار ایلمشلردر .

ینه اوکون سفرای دول معظمه‌نك اك قدملیسی اولان روسیه سفیری موسیو اونو یونان باش وکیلی ایله ملاقات ایدرك احوال حربیه‌نك کسب ایتدیکی صورته کوره دوام حربك یونانستان ایچون موجب اوله‌جغی تهلکه‌لر حقنده مومی الیهك نظر دقتنی جلب ایلدیکی کبی یونانستان طرفندن وساطت دولیه طلب ایدیله‌جك اولورسه اوروپانك معاونته حاضر بولندیغنی دخی بیان ایلمشدر .

اوکونك کیجه‌سی یونان وکلاسی عقد اجتماع ایدوب حربی نتیجه‌لندیرمك اوزره دول معظمه‌نك توسطی التماس اولنمسنه قرار ویرمش وایرتسی کونی یونان خارجیه نظارتی طرفندن بو التماسی حاوی اوله‌رق دول معظمه‌یه برنوطه کوندرلمش وسفرا دخی یونانك بوبابده‌کی مراجعتی حسن نیته مبنی اولدیغنی کوسترمك اوزره کریدده‌کی یونان عسکرینك کری‌یه آلنمسی وکرید ادارهٔ مختاره‌سنك یونانستانجه تصدیق ایدلمسی ویونانستانك عقد متارکه ومصالحه امرنده دول معظمه هرنه‌یه قرار ویریرلرسه آنی بلا قید احتراز قبول ایلمسی لزومنی بانوطه یونان قابینه‌سنه بیلدیرمشدر .

یونان حکومتی بوتبلیغاته ویردیکی جوابده سفرانك بیان ایلدکلری جهتلری قبول ایلدکدن بشقه نوطه‌ده کریدده بولنان میرالای واسوس ایله دیکر برطاقم ضابطان ودرتیوز نفر عسکر ایلك حمله‌ده کری‌یه چاغیریلوب متعاقباً عساکر سائره دخی چکیلمك مقرر اولدیغندن عساکر مذکوره‌نك اعاده‌سنی تسهیل ایچون آمیراللره تعلیمات ویرلمسنی دخی قابینه‌لردن التماس ایلمشدر .

مایس افرنجینك اون برنجی صالی کونی آقشامه قریب بر زمانده آتنه‌ده‌کی دول معظمه سفراسی طرفندن یونان خارجیه نظارتنه تبلیغ اولنان برتحریرات جوابیه‌ده دول معظمه‌نك التماس توسطی قبول واسعاف ایتمش اولدقلری بیان قلنمشدر . [*]

---

[*] بوبابده تعاطی اولنان نوطه‌لرك صورت مترجمه‌سی شونلردر :

آتنه ١١ مایس

انکلتره ، آلمانیا ، فرانسه ، ایتالیا ، وآوستریا مجارستان سفیرلری مشکلات حاضره‌نك صورت مسالمتکارانه وقطعیه‌ده حلنه مقدمه اولمق اوزره سلطنت سنیه ایله یونانستان آراسنده ممکن مرتبه سرعتله برمتارکه عقدی کیفیتی ایچون آلتی دولتك اجرای توسطه حاضر بولندقلرینی کرك کندی دولتلری وکرك موسیو اونونك دولت متبوعه‌سی نامنه بیان ایلرلر .

فقط بو توسطك اجراسیچون یونانستانك کریدده‌کی عساکرینی چکمسی وکرید ادارهٔ

بونك اوزرینه درسعادتده‌کی سفرا دخی دولت متبوعه‌لرندن آلمش اولدقلری تعلیمات اوزرینه عقد انجمن مذاکره ایدرك یونانستانك توسط دولی‌یی قبول ایلدیکنه دائر اولان تحریراتندن بحثله بر نوطه یازلمسنه واشبو نوطه‌ده مخاصماتك ترك وتعطیل ایدلمسی خصوصنك باب عالیدن التماس ایدلمسنه قرار ویرلمشدرکه اولبابده تنظیم قلنان نوطه مایس افرنجینك اون ایکنجی ومایس رومینك برنجی کونی سفرانك اك قدملیسی بولنان آوستریا سفیری بارون دوقالیس طرفندن خارجیه ناظری دولتلو توفیق پاشا حضرتلرینه تقدیم ایدلمشدر .

فقط شو نوطه‌نك تقدیمی اوزرینه مخاصماتك صورت ترك وتعطیلی حقنده مذاکراته کیریشلدیکی صره‌ده یونانلیلر تکرار مختاره‌سنی قبول ایلمسی وعقد صلحك تامینی ایچون دولتلر طرفندن ویریله‌جك نصایحی بلا قید احتراز حسن تلقی ایلمسی لازمدر .

امضا
اونو

اشبو نوطه‌نك جوابی‌ده شودر :

بوکونکی تاریخله ذات عالیٔ سفیرانه‌لرینك دول معظمه سفراسی نامنه وقوعبولان تبلیغاتنه جواباً یونان حکومتنك کریددن عسکرینی چکمك، کرید ادارهٔ مختاره‌سنی قبول ایتمك خصوصلرینه موافقت کوسترمش اولدیغنی وکندی منافعنك محافظه‌سنی آلتی دولتك ایدیٔ محافظه‌سنه کمال اطمئنان ایله تسلیم ایلدیکنی بیان ایلرم .

آرناوودلق جهتنه تجاوزه باشلامشلردر . [**]

بعدالمحاربه حکومت سنیه ایله دول معظمه آراسنده تنظیم قلنان مقدمات صلحیه لایحه‌سی آتنه‌یه کوندرلدیکی ومجلس مبعوثانه تقدیم ایدلدیکی صره‌ده باش وکیل موسیو رالی طرفندن مترکه‌دن مقدم ومؤخر جریان ایدن مذاکرات سیاسیه‌دن ویونانستانك احوال عمومیه‌سندن بحثله ایراد اولنان نطقده بیان ایدلدیکی وجه ایله مترکه عقدیچون مذاکراته ابتدار ایدلدیکی زمان یونان وکلاسی آرناوودلق جهتنده سرعت ایله بر ایش کوروب پروزه کبی بر موقع مهمی اله کچیرمك لازم کله‌جکی فکرینه دوشمشلردر . چونکه تحقیق احوال ایچون چتالجه‌ده‌کی اردویه کیتمش اولان وکلادن ایکی کشینك آتنه‌یه کتیردکلری خبرلر یونانلیلرك تساليا جهتندن آرتق بر ایش کورمه

[**] آوستریانك درسعادت سفیری بارون دوقالیس مایسك اون ایکنجی کونی ترك مخاصم ایدلمسنه دائر تقدیم اولنان نوطه مألنی شفاهاً دخی تأیید ایتمك اوزره عیداضحانك اوچنجی کونی — مایس افرنجینك اون بشنجی کونه متصادف ایدی — خارجیه ناظری توفیق پاشا حضرتلرینك نزدینه کلدیکی زمان آرالرنده شو محاوره جریان ایتمشدر

توفیق پاشا — ذات عالیکز ایله سفرا جنابلری یونانستاندن امین می‌سکز ؟

بارون دوقالیس — تماميله امینز، چونکه کندی نامنه باب عالی ایله مذاکراته کیریشمك اوزره بزه مأذونیت تامه ویرمشدر .

توفیق پاشا — بز یونانستاندن بر ایسلا

قابل اولمدیغی نظرلرده تعیین ایتمش ومتعاقباً وقوعبولان چتالجه مغلوبیتی دخی بو فکری تأیید ایلمش اولدیغندن یونانلیلر ایچون آرناوودلق جهتنده بر دفعه دها طالع حربی دنه‌مك مجبوریت قطعیه‌سی حاصل اولمشیدی .

یونان عسکری آرناوودلغه قارشی وقوعبولان شو صوك هجوملرنده موفق اولوبده مثلا پروزه‌یی ویاخود لوروس وسائر مواقعی الده ایتمش اولسه‌لر ایدی او حالده یونان وکلاسنك اثنای مذاکرات صلحیه‌ده « عثمانلیلر تسالیا جهتنده غالب کلمشلر ایسه آرناوودلق جهتنده‌ده غلبه بزم طرفمزده قالمشدر » ادعاسنده بولنه‌رق طالع حربك محاربلره قارشی ارائهٔ روی اقبال ایلمسی متساوی اولدیغنی بیان ایله هر حالده یونانستان ایچون آغیر اوله‌جغی کندیلرنجه محسوس بولنان شرائط صلحیه‌یی تخفیفه

بکلیه‌جکمز و بلکه بو دفعه‌کی حرکتنده دخی بر صنیعه مستتر اولدیغنی بیلدیکمز جهتله ترك مخاصمه بابنده ایجه آکلاشمق آرزوسنده‌یز .

بارون دوقالیس — امین اولیکزکه بو دفعه یونانستانك حرکتی جدیدر . بز مرخص صفتیله مذاکره‌یه کیریشمکه مأمورز .

توفیق پاشا — اویله ایسه مساعده بیوریکزده آرناوودلق جهتنده‌کی قوماندانمزدن کلن تلغرافنامه‌یی ذات سفیرانه‌لرینه ارائه ایدهیم .

بوسوز اوزرینه توفیق پاشا حضرتلری یونانلیلرك آرناوودلق جهتنه یکیدن وقوعبولان تجاوزلرینی مبین اولان تلغرافنامه‌یی سفیر مشار الیه ارائه ایلمشدر .

چالشه‌جقلر ایدی . فقط زیرده‌کی تفصیلاتدن مستبان اوله‌جغی وجه ایله آرناوودلق جهتنده بو دفعه‌ده طالع حرب یونانلیلره ارائهٔ روی ابتسام ایلمیوب حرکت واقعه‌لری بر مأیوسیت الیمه ایله نهایتلنمشدر .

یونانلیلرك یانیه جهتنه

ایکنجی تجاوزی

معلومدرکه بش پیکار ومواقع سائره مغلوبیتلرندن صکره یونانلیلر تا نارده نهرینه قدر چکلمشلر وعثمانلی طوپراغنده یالکز بر ایکی تپه‌ده ایلری قره‌غوللر تأسیس ایلمشلر ایدی .

مایسك برنجی کوننه قدر او جهتده‌کی یونان ایلری قره‌غوللری اوزاقدن عساکر عثمانیه اوزرینه آتش اجراسیله وقت کچیرمش اولدقلری حالده یوم مذکورده تجاوزه باشلامشلردرکه بو تجاوزات محاربات آتیه‌یی انتاج ایلمشدر :

ایکنجی لوروس محاربه‌سی

لوروس اوواسنه قدر پوسکوردلمش اولان دشمن عسکری شهر مایسك برنجی پنجشنبه کونی صباحلین عساکر شاهانه اوزرینه طوپ آتشنه باشلامشدر . بونك اوزرینه عساکر شاهانه‌نك برابرنده بولنان طوپلر دخی مواقع مناسبه‌یه یرلشدیریلوب دشمن اوزرینه کله یاغدیرلمغه باشلانلدی .

و بو صورتله آلتی ساعت قدر طوپ محار-
بەسی دوام ایلدی . طوپ محاربەسنی متعاقب
دشمن پیادەسنی ایلری سوق ایدرك هجومه
ابتدار ایلدیکندن عساکر شاهانه آقشـامه
قدر دشمنه مقابله ایتمش وکونشك غروبی،
کیجەنك حلولیله برابر محاربه منقطع اولمیەرق
موقع بموقع صباحه قدر دشمن ایله آتش
تعاطی ایدلمشدر . دشمن کیجەدن ترتیباتنی
اکمال ایدرك ایلك صفده کوکللیلر ، ایکنجی
صفده عساکر منتظمەسی، اوچنجی قدمەده
سـواری ودردنجی قدمەده دخی طوپلری
اولدیغی حالده شفقله برابر خط حرب آچوب
نارده کوپریسنك صول جهتندەکی فائق پاشا
تپەلریله غریبوه قریەسی اتکلرنده بولنان
عثمانلی پیادەسی استحکاملری اوزرینه اولا
کله یاغـدیرمغه باشـلایوب برخیـلی مدت
بومبـاردمانده دوام ایتدکدن صکره طرف
طرف هجومه بالابتدار برایکی دفعه استحکامات
اوزرینه صالدیرمش ایسەده عساکر عثمانیه
غایت شدتلی مقابله کوسترەرك خصمك بر
خطوه بیله ایلریلمسنه میدان ویرمامشلردر .
دشمنك اك زیاده شدت هجوم کوسـتردیکی
مواقع یانیه ، اوخری ، آولونیه ، ناسـلیج
طـابورلریله نظـامیه یکرمی برنجی آلاینك
دردنجی طابورینـك محافظەسـنه مأمور
اولدقلری استحکاملر ایدی . دشمنك اوکون
میدان حربه سوق ایلدیکی قوت اون ایکی
بیك کشی‌یی متجاوز اولوب بوقوتك نصفندن
زیادەسی مذکور طابورلرك مواقعی اوزرینه
معندانه هجوملرده ثبات ایتمش ایسەده عساکر
منصورهٔ ملوکانەنك کوستردکلری آثار ثبات
قهرمانانه مقـابلنده هجمات شدیده وعدیدهٔ
اعدا ثمرەدار اولەمامشدر .

لوروسه قدر ایلریلمش اولان عساکر
عثمانیەیه قوةالظهر اولمق اوزره یانیەدن یوله
چیقـاریلان بر بتـاریا مانتل طـوپلری
او کون عندالحساب آنجق آقشامه طوغری
لوروسـه واصل اولەجق ایدی . فقط بو
بتاریا لوروسه برقاچ ساعت مسافەیه کلدیکی
زمان لوروس جهتندن شدتلی طوپ وتفنك
صدالری ایشیدیلوب عساکر حضرت پادشا-
هینك محاربەیه طوتوشدیغنه احتمال ویرلمش
وبناءً علیه بتاریانك امداده یتشمك اوزره
تسریع حرکتنه لزوم کورونمش اولدیغندن
حیوانلرك یورغونلغنه فلانه باقلمیەرق درحال
یوله چیقیلوب ساعت سکز رادەلرنده بتاریا
لوروس اردوکاهنه واصل اولمش وطوپجی
عسکری آیاغی توزیله صف حربه کیروب آلتی
طوپ بردن دشمن اوزرینه کله یاغدیرمغه
باشلامشدر. شو بتاریانك بویله سرعتله یتشمش
اولمسی عساکر منصورهٔ حضرت پادشاهینك
برقاتدها متـانت قلبیه پیـدا ایتمسـنه باعث
اولدیغی کبی همان دشمن اوزرینه کله یاغد-
یرمسی ومواقع مختلفەیه یرلشدیرلمش دیکر

اون قطعه طوپ ایله برابر دشمنه کوز آچدیرمامش اولمسی‌ده خصمك پای ثباتنی لرزه‌دار ایتمکه کفایت ایتمشدر . وقتا که یونانلیلر هرطرفدن آتش ایچنده قالدقلرینی کوره‌رك رجعته باشلادیلر عساکر منصورهٔ حضرت پادشاهی همان « الله ! الله ! » نداسیله استحکاملردن دیشاری اوغرایوب خصمی تعقیب ایدرك یتشدکلرینی سونکو ایله ، یتشه‌مدکلرینی اوزاقدن تفنك ایله اوره‌رق اون اون ایکی بیك دشمنی چیل یاوریسی کبی نارده کوپریسنه طوغری سورمشلردر . یوللرده قالان دشمن لاشه‌لری ، تفنکلر ، اشیای عسکریه وسائره بی‌نهایه اولوب عساکر منصوراللوای عثمانی بونلری کافةً اغتنام ایلمشلردر . [*]

پروزه‌نك ایکنجی محاصره‌سی

یونانلیلر مایسك برنجی پنجشنبه کونی علی الصباح لوروسه تعرضه باشلادقلری صره‌ده بش قطعه اخشاب طوپ چکرك آرقه‌لرینه عسکر مملو اون سکز عدد بیوك قایق وصندال ربط ایدوب عساکر مرقومه‌یی ابتدا اسقافیدا کی تپه‌سی قربنه چیقارمق ایستمشلر - سه‌ده محل مذکوری مدافعه‌یه مأمور بر مفرزه عساکر شاهانه طرفندن کوستریلن مخالفت شدیده اوزرینه موفق اوله‌میه‌رق اسقافیدا کی موقعنك اوست طرفنده بولنان لوروس چای آغزینه بالعزیمه واپورلرده وصندالللرده بولنان ایکی بیك بش یوز نفر افراد

[*] یانیه والی وقول اردوی همایون قوماندانی فریق سعادتلو احمد حفظی پاشا حضرتلرندن مقام والای سرعسکری‌یه مورود فی مایس سنه ٣١٣ تاریخلی تلغرافنامه‌نك صورتیدر :

بوکون اجرا اولنان محاربه‌یه دائر غریبوه‌ده قائممقام ولی بکدن آلنان ژورنالده دشمن غریبوه تپه‌سیله قوقوناریه اوزرینه غره‌منیجه قریه‌سنك اوست طرفنده‌کی بوغاز وصرتلردن وفائق پاشا تپه‌سنك غره‌منیجه جهتندن وقوقوناریه سلسله‌سنك اتکلرندن شدتلی طوپ وتفنك آتشنه باشلایوب غره‌منیجه قریه‌سی جهتندن بری طرفه کچیردیکی قوتله پك چوق چالشمش ایسه‌ده توفیق باری ومدد رسالت حضرت پیغمبری ویاوری عالی حضرت شهریاری آثار باهره‌سیله بالعموم ضابطان وعساکر شاهانه‌نك کمال ثبات ومتانتله شیرانه ومردانه مقابله اولنه‌رق آتدیغی پك چوق دانه وشراپنللرك قطعیاً تأثیراتلرینه اهمیت ویرلیه‌رك مقابله ایدلدیکی وبو صره‌ده دشمن زیاده تلفات ویروب بوده غره‌منیجه کوینك اوست طرفنده‌کی چایرده ایکی یوزدن متجاوز عسکرینك خاك هلاکه سریلدیکی کورلمسیله مستبان اولدیغی بیلدیرلمش وامداد ایچون ایستنیلان برطابورده صوك دفعه اوله‌رق کوندر - لمشدر . پاپاس کوپریسنه کلان دشمن پیاده وطوپجیسی اوراده‌کی عساکر شاهانه طرفندن پوسکورتلمشدر . قوجادیس جهتنده‌ده محاربه اولمش ایسه‌ده اورادن تفصیلات النه‌مامشدر . شو محاربات اقشام یاریه دکین دوام ایدوب مؤخراً آتش کسلمش وهرایکی طرف یرلی یرنده قالمشدر ودشمنك یارین دها زیاده بر شدتله هجوم ایتمسی محتمل اولدیغی وبو اوچ جهتده وقوع بولان محاربه‌ده عساکر شاهانه‌ده نه قدر شهید ومجروح اولدیغی هنوز تحقیق ایدیله‌میوب انکده بعده

يونانيه‌يى قره‌يه چيقارمشلردر . موقع مذ-
كورك محافظه‌سنه مأمور اوله‌رق يانيه‌لى ملازم
مصطفى افندى قوماندا سيله (قرق سكز) نفر
عساكر شاهانه موجود اولوب بونلر دشمن
اوزرينه شدتلى آتش اجراسنه باشلامشلر
ايسه‌ده دشمن طاغنيق وكليتلى اولديغندن
كنديسنه بحق مقابله اولنه‌ميه‌جغى آكلاشيلوب
يارم ساعت ايلريده بولنان برات طابورندن
استمداد ايدلمشدر .

بو طابور مفرزهٔ مذكوره‌نك امدادينه
شتاب ايتمك ايستمش ايسه‌ده ساحله بك
زياده‌جه ياقلاشمش بولنان دشمن كميلرى
ايله پروزه بوغازى خارجنده‌كى دشمن سفائنى
مفرزه‌نك بولنديغى محله وامداد سوق اولنه‌جق
يوله طوغرى ياغمور كبى كله ياغديرمقده
دوام ايلدكلرندن چاى آغزينى محافظه ومدا-
فعه‌يه مأمور مفرزه‌يه امداد سوقى ممكن
اولمامش و بناءً عليه قره‌يه چيقان دشمن
عسكرى (نيقو پوليس) يعنى اسكى پروزه ايله
آنك جوارنده بولنان فلامبورا قريه‌سنك
جهات اربعه‌سنده‌كى تپه‌لرى ضبط ايتمكه موفق
اولمشدر . دشمنك شو تجاوزاتى پروزه‌يه
عكس ايدر ايتمز موقع مذكور قوماندانى
يانيه‌لى ميرالاى عزتلو فيضى بك افندى پروزه‌دن
معيتنه آلديغى ايكى بلوك عساكر شاهانه‌يه برات
طابورندن آلديغى اوچ بلوكى ده بالعلاوه بو قوت
ايله خصمك تجاوزاتى منعه ابتدار ايلديكى
كبى قمارينه قريه‌سنده بيكباشى رفعتلو حسين
افندى قومانده‌سنده بولنان طابوردن مفرز
اوچ بلوك ايله مومى اليه بيكباشى وقانجه
قريه‌سنه مأمور طابوردن مفرز ايكى بلوك

بولديريله‌جكى فريق عثمان پاشا حضرتلرينك
اشعارينه عطفاً معروضدر .

§ ايكى كوندنبرو غايت شدتلى اوله‌رق اون بش
بيك قدر دشمن ايله دوام ايدن محاربه نتيجه‌سنده
توفيق بارى ومدد روحانيت حضرت پيغمبرى
وياورئ طالع جناب خلافتپناهى ايله دشمنك اولجه
ضبط ايتديكى برقاچ اهميتلى تپه ايله كندى موقعنى
ترك ايدرك فائق پاشا حضرتلريله كيرو باشده‌كى
زيتونلكه چكلمش اولديغى لوروسده بولنان يانيه
قول اردوى همايونى ايكنجى فرقه‌سى قوماندانى
فريق سعادتلو عثمان پاشا حضرتلرندن طرف والاى
سرعسكرى‌يه ورود ايدن ٣ مايس سنه ٣١٣
تاريخلى تلغرافنامه‌دن آكلاشلمشدر .

§ يكديكرينى متعاقباً ايكى كون دوام ايدن
محاربه‌ده دشمن تلفاتنك عددى بيكى متجاوز
بولنديغى ودشمن قوتنك برقسمنى نارده‌يه چكورديكى
كبى شمديده غريبوه جهتلرنده‌كى قسم متباقيسنى
چكورمكده اولديغى وكيجه اولمق مناسبتيله دشمنك
تعقيبى ممكن اوله‌مديغى فريق سعادتلو عثمان پاشا
حضرتلرينك فى ٣ مايس سنه ٣١٣ تاريخلى
تلغرافنامه‌سنه عطفاً يانيه ولايتندن داخليه نظارت
جليله‌سنه مبعوث فى ٤ مايس سنه ٣١٣ تاريخلى
تلغرافنامه‌دن آكلاشلمشدر .

§ محاربات مذكوره‌يه دائر آتنه‌دن كشيده
قلنان تلغرافنامه‌يى ده توضيح حقيقته مدار اولمق
اوزره بروجه آتى درج ايلدك :

آتنه ١٤ مايس

آقشامك ساعت آلتيسنده نارده‌دن معلومات
آتيه ويرلشدر :

غريبوه محاربه‌سنه دائر اولان معلومات شوندن
عبارتدر :

محاربه غايت شدتلى وخونريزانه اولدى .

ايكى لوا يونان عسكرى برابرنده برخيلى طوپ ،

ايله‌ده مذكور طابور بيكباشيسى رفعتلو اسماعيل حقى افندى دخى دشمنك خط رجعتى اوزرينه ايلريليه‌رك هر طرفدن محاربه‌يه شدت ويرمشلردر . قره‌يه چيقان يونان عسكرينك قوة الظهرى دشمن سفائن حربيه‌سى اولوب بونلر ايسه لاينقطع قره‌يه گله ياغديرمقده وبو صورتله عساكر شاهانه‌يى شاشيرتمق غيرتنده بولنمقده ايدى .

مع مافيه عساكر عثمانيه فوق العاده آثار ثبات كوستره‌رك اوكون آقشامه قدر دشمن ايله چارپيشمش ومحاربه بر نتيجهٔ قطعيه آلمقسزين آقشام اولمسيله طرفين اولدقلرى موقعلرده قالمشدر .

دشمن اسكى پروزه جوارنده قره‌يه چيقار چيقمز لوروس ومارغليج جهتلرينه كيدن تلغراف خطلرينى كسمش اولديغندن پروزه‌نك تكرار مركز ولايت ايله مخابره‌سى منقطع اولمشدر .

اهاليى يرلشديرمك اوزره متصرف لوا سعادتلو بك افندى ايله مترپوليد افندى يونانليلرك هجومندن بركون اول شهردن ديشارى چيقمش اولدقلرندن دشمنك هجوم ناگهانيسنى خبر آلير آلمز كيفيتى درت ساعت اوزاقده بولنان لوروس قوماندانى سعادتلو عثمان پاشا حضرتلرينه بالاشعار استمداد ايلمش اولدقلرندن پاشاى مشار اليه حضرتلرى درحال مقدار كافى عسكر افرازيله پروزه‌نك امدادينه كوندرمشلردر . عساكر مذكوره بيكباشى حسين واسماعيل حقى افنديلرك معيتنده‌كى بلوكلره التحاق ايدرك

ايكى بلوك استحكام عسكرى ، بر بلوك سوارى اولديغى حالده همان هيچ طوپى بولنميان عثمانليلرله شدتلى حرب ايتمشلردر .

يونانليلر برنجى خطده عثمانليلرى پوسكورده‌بيلمش ايسه‌ده ايكنجى خطده برمقاومت شديده‌يه تصادف ايلمشدر .

بر چوق يرلرده ايكى عسكر بوغاز بوغازه حرب ايتمكه مجبور اولوب قار يشديغندن طوپ استعمالى ممكن اوله‌مامشدر .

يونانليلرك ۳۰۰ و بلكه‌ده ۵۰۰ ضايعاتى اولديغى سويلنيور .

§ يونانستانك نارده فرقه‌سى محاربه‌نك بدايتندن برى ميرالاى مانوسك قومانده‌سى آلتنده بولنديغى كى ايكنجى دفعه وقوعبولان هجوم دخى موى اليه ميرالايك قومانده‌سيله اجرا ايدلمشدر . هجومدن برايكى كون اول ميرالاى مانوسك يرينه كريدن كله‌جك ميرالاى (واسوس) ك تعيين ايدلديكى اعلان ايدلمش ايسه‌ده موى اليه نارده‌يه كله‌جك قدر زمان اولمزدن اول ايكنجى هجوم وقوعبولديغندن ذات مغلوبيت ايكنجى دفعه اوله‌رق ميرالاى مانوسه توجه ايلمشدر . فرقه‌نك برلواسنه بايراقدار يس وبرلواسنه‌ده غولنى نوپولو قومانده ايلمشدر .

§ بو ايكنجى هجومه يونان عساكر منتظمه‌سندن بشقه كوكللو ايتاليان مفرزه‌سى دخى اشتراك ايتمشدر .

§ اثناى محاربه‌ده يونانليلر طرفندن جريحه‌دار اولانلر مياننده مادموازل قسطنطينيدى نامنده اون يدى ياشنده گنج گوزل برقيز دخى موجود ايدى . باطومده يونان تبعه‌سندن بر اركك ايله برقادينك صلبندن گلن بو قيز اعلان حرب ايديلير ايدلمز كوكللو اولمق اوزره پيره‌يه گلمش ونارده فرقه‌سنه التحاق ايتمك اوزره متهى حركت بولنان ايكى بيك كشيلك بركوكللو فرقه‌سنه التحاق ايلمشيدى .

بش پیکار قلعه‌سنی ید اعدادن استرداد ایتمکه و یونانیلری نارده
نهرینه قدر سورمکه موفق اولمق صورتیله ممدوح الخدمه
بولنان میرلوا سعادتلو مصطفی پاشا

جمعه کونی آقشامه قدر دشمن ایله حربده دوام ایتمشلرسه‌ده ینه برنتیجهٔ قطعیه حاصل اوله‌مامشدر. فقط جمعه ایرتسی کونی برطرفدن پروزه‌دن کلمش قوت ودیکر جهتدن مومی الیه بیکباشیلرك قوتی دشمن مواقعنه کمال شدتله هجوم ایدرك تپه‌لرك قسم کلیسی عساکر منصورهٔ حضرت پادشاهینك ید ضبطنه کچمشدر. دیکر برایکی تپه‌ده قالمش بولنان دشمن عسکری موقعلرینك وخامتنی درك ایله کیجه‌قارا کلغندن بالاستفاده چای آغزینه طوغری فرار ایلدکلرندن جنود منصورهٔ حضرت ملوکانه صباحلین کندیلرینی

بالتعقیب تلفات کلیه ویردیرمشلردر . آنجق کورفزك داخل وخارجنده‌کی یونان سفینه‌لری بوکون دخی عساکر شاهانه اوزرینه کله یاغدیرمقده دوام ایتدکلرندن دشمن بو حالدن بالاستفاده بقیة السیوف عسکرینی تکرار صندال وقایقلره ارکاب ایدرك قارشی طرفه آشیرمشدر .

لوروس، غریبوه، قومجادیس، قوقو نوریا طرفلرینه هجوم ایدن دشمن دخی مقهوریت کلیه ایله مجبور فرار اولوب تکرار نارده کوپریسنی مرور ایله یانیه جهتنده عثمانلی طوپراغنی بتون بتون تخلیه‌یه مجبور اولمشلردر . [*]

یونانلیلر برطرفدن عقد متارکه ومصالحه ایچون دول معظمه‌یی توسیط ایدوب طوریر ودیکر جهتدن‌ده کویا دولتلرك اوامرینه تمام متابعت کوستردکلرینی اثباتاً کرید جزیره‌سنده‌کی عسکرلرینی کری‌یه دعوت ایلر ایکن [**] برطرفدن‌ده یانیه جهتنه تکریر تعرض ایلدکلرندن ناشی بوکیفیت آتنه‌ده‌کی دول معظمه سفراسنی باش وکیل موسیو رالی‌یه بیان شکایته مجبور ایتمشیدی . غریبدرکه موسیو رالی دخی محاربه‌نك بدایتندن بری یونان حکومتنك التزام ایلدیکی طریقهٔ افترا کاریدن آیریله‌میه‌رق کویا بو دفعه یانیه جهتنه وقوع بولان تجاوزه عثمانلیلرك غریبوه جهتنده استحکام یاپملری سببیت ویرمش اولدیغنی جواباً سفرایه بیلدیرمشدر .

فقط ایشك دها غریبی یونانلیلرك بر طرفدن متارکه ومصالحه مذاکراتنه ابتدار ایله برابر برطرفدن‌ده یانیه جهتنه تجاوزلری اوزرینه دولت علیه‌نك دخی تسالیاده حرکات حربیه‌یه ابتدار ایچون قوماندان دولتلو ادهم پاشا حضرتلرینه امر ویرمکه مجبور اولمسی وبو امر اوزرینه پاشای مشار الیه حضرتلرینك دومکه‌یه بالهجوم اوراسنی

---

[*] یونانلیلرك یانیه جهتنه ایتدکلری بو ایکنجی هجوم نتیجه پذیر اولمدیغی کبی نیدمانك اون برنده ایتدکلری دونتما هجومی دخی ثمره‌سز قالمشدر .

یوم مذکورده ایکیسی زرهلی ومتباقیسی قروآزور وطورپیل سفینه‌سندن عبارت جمعاً یدی قطعه یونان سفائن حربیه‌سی یانیه‌نك اسکله‌سی اولان آیا سراندوز آچیقلرینه کلوب اوراسنی طوپه طوتمشلر، اسکله‌ده‌کی ابنیه‌یی احراق ایلمشلردر .

اسکله طوپه طوتلدقدن صکره یونانلیلر یدی‌یوز قدر عسکری صنداللره ارکاب ایدرك دیشارییه چیقارمشلرسه‌ده محل مذکوری مدافعه‌یه مأمور یانیه ردیف طابورینك چاملق بلوکی ودلوینه معتبرانندن احمد بك ایله فیض‌اله آغانك قوماندهلری تحتنده بولنان اوچیوز قدر مارتینی ایله مجهز آرناوود کوکللیلری یونانلیلره شدتله مقابله ایتمشلردر .

یونان عسکری دونتما کبی بر قوة الظهره مالك اولدیغندن عساکر عثمانیه‌یه نسبتله قوتلی دیمك اولوب آیا سراندوزه برلشه‌جکلرندن قورقیلیر ایکن اوکون ساعت سکز راده‌لرنده قورفودن کلن بر کوچك یونان واپوری دونتما قوماندانه بر تلغرافنامه کتیرمش وصکره‌دن تحقیق ایدلدیکنه کوره بو تلغرافنامه‌ده یونانلیلرك یکیشهر وترحاله جهتلرنده مغلوب بیتلری اخبار ایدلمکله برابر سراندوزه چیقاریلان عسکرك قورفو وآیا ماوراده‌کی عسکره امداد اوله‌رق

واوتريس طاغلرينك اك مهم ممرى بولنان فورقه كچيديني ضبط ايله عساكر عثمانيه‌نك پيشدارلرى تالاميه جهتنه واصل اولمسى اوزرينه موسيو رالينك سفرايه برنوطه ويروب بونده حكومت سنيه‌نك متاركه حقنده هنوز بر قرار قطعى ويره‌مامك ايله برابر عساكر عثمانيه‌نك تجاوزده دوام ايتمسندن شكايت ايتمش اولمسيدر . محاربه‌نك بدايتندن نهايتنه قدر جريان ايدن احوال عموميه‌ده هر شيئه يونانليلر طرفندن سببيت ويرلديكى مسلم ايكن يونان رجالنك ينه هپ دولت عليه‌يه اسناد قباحت ايتملرى اوروپاجه‌ده يونانليلرك ياوه‌كولقلرينه حمل ايدلمك ضرورت حكمنى آلديغندن آرتق او كبى نوطه‌لره اهميت ويرلميور ايدى . اشته موسيو رالينك نوطه‌سى دخى بوندن طولايى حصير پارهٔ نسيان آلتنه كيدرك هيچ بر تأثير حاصل ايتمامشدر .

هر نه ايسه سلطنت سنيه دول معظمه سفراسنك عقد متاركه التماسيله ويرمش اولدقلرى نوطه‌يه نه جواب ويرلمسى لازم كله‌جكنى مطالعه ايله مشغول بولنديغى صره‌ده يونانليلرك بغتةً يانيه جهتنه تعرضى اوزرينه دولت يونانيه‌نك آرتق هيچ برقول وفعلنه امن واعتماد جائز اولميه‌جغنى آكلامش اولديغندن متاركه ومصالحه مذاكراتنى اساس قويه‌يه ربط ايتمك مجبوريتنده بولنيوردى .

فقط متاركه مذاكراتى جريانه باشلاديغى بر صره‌ده يونانليلرك كوستردكلرى آمال تجاوزكارانه كنديلرينك بر دفعه دها حدلرينى بيلديروب امر متاركه ومصالحه‌ده دها قوتلى تأمينات آلمغه مدار اولمق اوزره تساليا جهتندن مهم بر حركت عسكريه اجراسنه لزوم حس ايتديرديكندن چتالجه وجوارنده مجتمع بولنوب ايلرى قره‌غوللرى دومكه‌يه طوغرى اوزانمش اولان اردوى

پاتراسه نقلى امر اولنديغندن دونمنا قوماندانى قره‌يه چيقارديغى يدى يوز كشى‌يى تكرار سفينه‌لره آله‌رق آيى سراندوز اوكندن صاووشمشدر .

دونمانك محل مذكور اوكنه كلسى وابنيه‌يى طوپه طوتمقله برابر قره‌يه عسكر چيقارمسى ودونما طرفندن آتيلان بيوك دانه‌لرك آيى سراندوزدن بر بچق ساعت ايچرده كائن فيلك قريه‌سيله چاوش وپارى چفتلكنه قدر دوشمسى دلوينه جوارنده‌كى اهالئ اسلاميه‌يى خيليجه تدهيش ايتمش ايسه‌ده دلوينه خاندانندن سعادتلو محمد على پاشا ايله موسى اليه محمد بك وفيض اله اغانك همتلريله خلقه اطمئنان تام ويرلمش ويونان دونماسنك مجبوراً عودت اولمسى ايسه بو اطمئنانى بتون بتون تقويه ايلمشدر .

[**] فى ١٣ مايس افرنجى تاريخيله حانيه‌دن كشيده قلنان بر تلغرافنامه بو تخليه ماده‌سنه دائر معلومات آتيه‌يى ويرمشدر :

مخابرات تلغرافيه‌جه تصادف ايديلان مشكلاته مبنى بو كونه قدر كريدى ترك ايله عزيمت ايتمك اوزره هيچ براس آلمامش اولان يونان عسكرنى آلمق اوزره پلاتانيايه اوچ واپور كلمشدر .

آميراللر يونان عسكرينك كريديه چاغرلمسنه دائر اولان تلغرافنامه‌لرك تعاطيسنى تسهيل ايديورلر . يونان عساكرينك بوكون واپوره اركاب ايديله‌جكلرى اميد اولنيور .

همایونك همان دومكه اوزرینه یوریمسی وممكن اولورسه اوتریس طاغلرینك حد فاصل اولدیغی اسكی حدوده قدر ایلری یلممسی امری دولتلو ادهم پاشا حضرتلرینه ویرلمش وبونك اوزرینه دومكه میدان محاربه‌سی وقوعبولمشدركه بونك تفصیلاتی بروجه آتیدر :

دومكه میدان محاربه‌سی

معلومدركه چتالجه محاربه‌سنی متعاقب یونان عسكری تا دومكه‌یه قدر سوزولمش و بوراده اخذ موقع ایله شمالدن طوغری ایلری یلمكده اولان اردوی همایونه سد راه اولمق امیدینه دوشمش ایدی .

یونان باش قوماندانی پرنس قسطنطینك دومكه موقعنك متانتنه نه درجه كووندیكده اولدیغنی مبین آثاردن اولمق اوزره فی ١٠ مایس افرنجی تاریخیله دومكه‌ده مجتمع عساكر یونانیه‌یه خطاباً نشر ایتمش اولدیغی امر آتی‌یی اقتباس ایتمك لزومی حس اولنمشدر :

« یونان عسكرلری .

« چتالجه موقعی مطلوب وجه ایله متین اولمدیغی ودشمن ایسه عدداً بزه متفوق بولندیغی جهتله ازدون دومكه‌یه چكلمشدر . لكن بوكون طوتمقده اولدیغكز مواقع او درجه متیندركه اردومزی دوچار مغلوبیت اولمسی غیر قابل برهیئت عسكریه عد ایتمك ممكن اولور .

یالكز عدداً سزه فائق اوله‌جق دشمن طرفندن وقوعبوله‌جق هجماتی كمال موفقیتله رد ودفع ایتمك ایله قالمیه‌رق قریباً تجاوزی حركاته باشلایه‌رق كندیسنی یونان طوپراغنی ترك وتخلیه‌یه مجبور ایده‌جككزه‌ده امن واعتماد تامم واردر .

بوراده وطنك خاك پاكنی ، ناموس حكمدار وملتی مدافعه ومحافظه‌یه مأمور بولندیغكزی ودشمن عسكرینه یونان طوپراغنده برخطوه دها زیاده آتدیرمامق لازم اولدیغنی دوشونملی سكز . بونجه كونلر محاربه ایتدكدن صكره شمدی‌یه قدر پك چوق زحمت واضطراب چكمش اولدیغكزی والآن دخی برطاقم محرومیتلره قاتلانمقده بولندیغكزی بیلیورم . لكن وطنه قارشی درعهده ایتمش اولدیغمز وظیفه‌یی ایفا ایتمه‌نك موجب اولدیغی اطمینان دائره‌سنده قاله‌رق دها بر زمان هر درلو محرومیتلره كمال صبر ایله تحمل ایتملی یز . »

پرنس قسطنطین شو امری یالكز یونان عسكرینك متانت قلبیه‌سنی تزیید وتقویه ایتمك مقصدیله نشر ایتمامشدر . دومكه موقعی یالكز یونان باش قوماندانیله اركان حربیه‌سنك نظرنده دكل بلكه امور عسكریه‌یه جزئی وقوفی بولنان آدملر عندنده بیله هجوم وتعرضی مشكل ، مدافعه‌سی غایت سهیل طبیعتدن مستحكم برموقع اولمق اوزره تلقی ایدلمك ضروری ایدی .

یونان عسکرینک یرنده متانتی ، اطاعت عسکریه‌سی مکمل براردو بولنمش اولسه‌یدی موقع مذکوری بحق مدافعه ایله اوتریس کچیدلرینک کلیدی مثابه‌سنده بولنان اویله بر نقطهٔ مهمه‌یی ید خصمه ترک ایتمز و بو صورتله عساکر عثمانیه‌نک ایلریلمسنه سد راه اولمقدن خالی قالمز ایدی . فقط یونان عسکرنده او متانتدن، او ثباتدن اثر بولنمد-یغی جهتله موقع مذکورك حسن مدافعه‌سنه موفق اوله‌مامشلردر .

اردوی همایونه کلنجـه دومکه موقعنك واوتریس طاغلرینـك اك مهم کچیـدی اولان فورقـه بوغازینـك الده ایدلمسی ممکن اولورسـه آتنه‌یه قدر ایلریلمك قابل اوله‌جغنی نظر دقته آله‌رق هر درلو فدا-کارلق اختیـاریله مواقع مذکوره‌یی ضبط ایتمکه آماده بولنیوردی .

بونك ایچون چتالجه‌دن دومکه‌یه طوغری صارقمق اوزره مایسك برنجی کوننددن اعتباراً ترتیباته ابتدار اولنمشدر .

چتالجه‌نك فتحندن بری تکه صرتلرنده تأسیس قرارکاه ایتمش اولان اردوی همایون قوماندانی مشیر دولتلو ادهم پاشا حضرتلری عید اضحانك برنجی کوننه مصادف اولان پنجشنبه کونی قرارکاه عمومی ارکان حر-بیه‌سی هیئتیله برابر تکه قرارکاهندن چتالجه جوارنده‌کی تاتار کویی موقعنه کله‌رك دیکر فرق همایون قـوماندانلریله ارکان حربیـه رئیسلرینی‌ده اورایه دعوت بیورمشلردی .

کوندوز ساعت اوچ درت راده‌لرنده سعادتلو قوماندان پاشـالر حضراتیله ارکان حربیه رئیسلری تاتار کوینده اجتماع ایدوب اولا مراسم تبریکیهٔ عید اضحا ایفا قلندقدن صکره اوچنجی فرقهٔ همایون قـوماندانی سـعادتلو ممدوح پاشا حضرتلرینك چادرلرنده مجلس حرب انعقاد ایلمشدر .

اجتماع مذکورده یالکز بشنجی فرقه قوماندانی سعادتلو حقی پاشا حضرتلری ایله فرقهٔ مذکوره ارکان حربیه رئیسی بولنه-مامشـدرکه بونك‌ده سـببی فرقه‌نك مأمور اولدیغی ولستین وغلوس جواری ایله قرارکاه عمومی آراسنده‌کی مسافه‌نك بعدیتیدر .

اجتماع مذکورده عمومیتـله موضوع موقع تذکر اولان مسـائل دشمنك هانکی جنـاحندن هجـوم وتعرض ایتمـك موافق یعنی کندیسـنك آتنـه ایله اولان طریق مواصله‌سنی کسمك ایچون نه جهتدن حرکت ایتمك دهـا منـاسب اوله‌جغنی تعیین ایتمك جهتلرینه منحصر قالمشدر . اثنای مذاکره‌ده مباحثه اوزایه‌رق افکار وآرا آقشامه قدر بر نقطـه‌ده اجتماع ایده‌مدیکندن آقشـامه طوغری مجلسه ختام ویرلمش وهجوم وتعرض متصور حقنده برقرار قطعی اتخـاذی دیکر بر اجتماعه تعلیق ایدیله‌رك دولتلو مشیر پاشا حضرتلری قرارکاه عمومی ارکان حربیه‌سیله

ابر تکرار تکه قرارکاه عمومیسنه عودت لمشدر .

دومکه موضعنك مدافعه نقطهٔ نظرندن ہمتی پك زیاده اولمغله موضع مزبورده‌کی شمنی جبهه‌دن اشغال واغفال ایدوب اغ ویا صول طرفندن چویرمك لازم ه‌جکی دها خریطه مطالعه‌سندن آکلاشیلیور بدی . لکن بوچویرمه حرکتنك هانکی جهتدن اجراسی لازم کله‌جکی ومحاربه پلا- نك نصل اوله‌جغنی کسدیرلمك اقتضا ایدوب ونك ایچون ایسه موضعی اولجه کرك جبهه- سندن وکرك جناحلرندن رأی العین کورمك باخصوص موجود یوللرك حالی طوپچی رورینه مساعد اولوب اولمدیغنی آکلامق ضرورت حکمنده بولنیوردی . بونك ایچون قرارکاه عمومی تکه صرتلرنده تأسس یده‌لیدن مایسك برنجی ایکنجی کوننه منجه‌یه قدر دومکه‌یه چکلمش اولدیغی معلوم بولنان دشمنك حال ومواقعنی آکلامق وزره سواری فرقه‌سی دشمنك جبهه‌سی علیهنه وصول جناحی استقامتنه طوغری تحدد استکشافلر اجرا ایتدکدن بشقه قرارکاه عمومی ارکان حربیه‌سنه مأمور ارکان مذکوره میرالایلرندن عزتلو محمود بك افندی ایله سواری قول آغالرندن فتوتلو عزیز بك افندی وسائر ارکان حربیه ضابطانی‌ده برابر بولنمق اوزره چاماش بوغازی یعنی دشمن خط مدافعه‌سنك صول جناحی استقامتنده دشمن خطوطنه ایجه یاقلاشه‌جق درجه‌ده کشفلر اجرا ایلمشلردر .

یکدیکرینی تعقیب ایدن بو استکشافاتدن بالطبع خبردار اولان دشمن ارکان حربیه‌سی بولندقلری موقعك ایجابات طبیعیه‌سنی‌ده نظر دقته آلوب عثمانلیلرك اك زیاده هانکی طرفدن چویرمه حرکتنی اجرا ایده‌بیله‌جکلرینی واو طرف مساعدکده چاماش بوغازی جهتی اولدیغنی تقدیر وتخمینه موفق اولدیغندن مذکور بوغازك بولندیغی نقطه‌یه تصادف ایدن یونان خط مدافعه‌سنك صول جناحی صاغ جناحندن زیاده تقویه وتحکیم ایدلمشیدی . عثمانلی قرارکاه عمومی ارکان حربیه‌سی دشمنك شو ترتیباتندن تمامیله خبردار اولمش اولمغله برابر ینه محاربه‌یه باشلامزدن اول صوك برکشف اجراسنه لزوم کورمشدرکه بو لزوم جمعه ایرتسی کونی تکه‌ده دولتلو ادهم پاشا حضرتلرینك چادرلرنده منعقد مجلس حربده تقدیر اولنه‌رق دشمنك صاغ جناحی استقامتنده اولمق اوزره برکشف اجراسنه ارکان حربیه قائممقاملرندن عزتلو حمدی بك وسامی بك افندیلرله ارکان مذ- کوره یوزباشیلرندن فتوتلو سرمد وملاز- ملرندن حمیتلو عونی افندیلردن مرکب بر ارکان حربیه هیئتی مأمور اولمش وهیئت مذکوره‌نك معیتنه ایکی بلوکده عسکر ویرلمشیدی .

عزتلو حمدی بك افندی مایسك ایکنجی کونی ساعت درتده معیتنه لزومی قدر عسکر آلوب کشفه کتمك امریله قرارکاه عمومیدن چتالجه‌یه مواصلتنده حمدی پاشا فرقه‌سی ارکان حربیه رئیسی قائممقام عزتلو سامی بك افندینك بر بلوك عسکری مستصحباً چتالجه جهتنه طوغری کشفه کتمش اولدیغی خبر آلمش اولدیغندن معیتنه برقاچ سواری آلوب سامی بکه التحاق ایتمك اوزره چاتمه تپه‌سنك جنوبنده بولنان رئیس کوینه طوغری کتمشدر . بر ایکی ساعت صکره سامی بك افندی معیتنده‌کی بوشناق بلوکیله حمدی بك افندینك بولندیغی موقعه کله‌رك نتیجهٔ کشفیاتی حقنده میر مومی الیهه معلومات ویردکدن صکره بوشناق بلوکنی ده کندیسنه توديع ایدرك چتالجه‌یه عزیمت ایلمشدر .

عزتلو حمدی بك افندی معیتنده‌کی بلوك ایله رئیس کوینه ایکی کیلومتره مسافه‌ده کائن برکوچك تپه‌یه قدر ایلریلیوب بوراده بلوکی آشاغیده براقه‌رق کندیسی تپه‌یه چیقدیغی صره‌ده دشمن طرفندن بولندیغی تپه‌یه بر قورشون آتلمش اولمسیله تفنك سسنی ایشیدن بوشناقلر میر مومی الیهی محافظه مقصدیله درحال تپه‌یی طیرمانوب حمدی بك افندینك یانته کلمشلردر . بوصره‌ده ایسه میر مومی الیه دوربین ایله اطرافی تدقیق ایدرك دشمنك هانکی نقطه‌ده بولندیغی آکلامق ایله مشغول بولنیوردی . فقط بسبللی دشمن بر بلوك عسکرك تپه‌یه طیرمانديغنی اوزاقدن کورمش اولمليدرکه کندی موقعنی بللی ایتمامش اولمق اوزره بر دها آتش اجراسندن اجتناب ایتمشدر .

بو حالده حمدی بك افندی معیتنده‌کی مذکور بلوکی ایکی طاقمه آییره‌رق بریسنی رئیس کوینی اشغال ایتمك اوزره اورایه کوندرمش ودیکر طاقمله برابر مذکور کویك جنوب غربی جهتنده‌کی تپه‌یه طیرمانمشدر . پیاجه چیقلمی ضروری اولان بوتپه‌نك اتکی ایله اك مرتفع نقطه‌سی آراسنده بر ساعتلق مسافه وار ایدی . حمدی بك افندی نقطهٔ مرتفعه‌یه واصل اولدیغی زمان دومکه موضعی ایله اطرافنی وچاتمه تپه‌سنی تماماً مشاهده‌یه موفق اولدیغی کبی چاتمه وجوارینك طاغلق اولمسنه نظراً طوپجی حرکاتی اجراسنه مساعد اولمدیغنی ویالکز طاغ طوپلرینك مروری قابل اوله‌جغنی بالتقدیر ساعت سکز راده‌لرنده بلوك ایله برابر چتالجه‌یه عودت ایلمشدر . ایرتسی یعنی مایسك اوچنجی کونی ایسه آشاغی ویوقاری شاطرلی استقامتنده کشفیات اجراسی لازم کلدیکندن طاغ محارباتیله الفت ایتمش اولان ارنبود و بوشناقلردن معیت عسکری ترتیبنه ابتدار اولنمشدر .

آلتنجی فرقه‌ده بولنان نظامیه طابور-
رینك بریسندن برآرناود بلوکیله کوکلی
بوشناق طابورندن بر بلوككه جمعاً یوز اللتمش
نفر عسکر استصحابیله علی الصباح شاطیرلی
کویلرینه طوغری یوله چیقیلوب ساعت
رده یوقاری شاطیرلی‌یه مواصلات ایدلمشدر .

اشبو کشفك اجراسنه ارکان حربیه
یوزباشیلرندن فتوتلو سرمد افندی ایله
ارکان حربیه ملازمی حمیتلو عونی افندی
دخی مأمور ایدلمش اولدیغندن چاتمه سلسله-
سنك جنوب طرفنده بولنان اراضی‌یی
کورمك ایچون مذکور کویك جنوبنده‌کی
سلسله اوزرینه یکرمی نفر بوشناق ایله مومی
الیه سرمد افندی کوندرلمشدر . لکن بو
مفرزه صرتك اوزرینه چیقار چیقمز تفنك
صدالری ایشیدلمکه باشلادیغندن عونی
افندی ایله برابر آرناود بلوکی کاملاً
او جهته سوق ایدلمش وکویك بوغازی ایسه
سکسان نفر بوشناق عسکریله طوتلمش
اولدیغندن بونلر قارشیده‌کی دشمن ایله
قورشون تعاطیسنه باشلامشلردر .

بو آرالق سامی بك افندی او کوچك
تپه‌یه چیقدیغی کبی عزتلو حمدی بك افندی‌ده
فرصتدن استفاده ایله کویك داخلندن
طوپجی مروری قابل اولوب اولمدیغنی
و بوغازدن کچن یولك نه حالده بولندیغنی
آکلامق اوزره معیتنه ایکی نفر سواری
آلوب بوغازه کیرمشیدی . بوسایه‌ده بوغاز
استقامتنجه یرلشدیرلمش اولان بر دشمن
طابورینك چادرلرینی کورمکه موفق اولمش
ایسه‌ده بوغازك اورته‌سنه یاقلاشدیغی والنده
دوربین اوزاقده‌کی دشمنك احوالنی تدقیق
وتفحص ایتمکده بولندیغی صره‌ده قارشیده‌کی
دشمن پیاده‌سی طرفندن بولندیغی صره‌ده
قارشیده‌کی دشمن پیاده‌سی طرفندن بولند-
یغی محله طوغری ایکی یایلم آتش اجرا
اولنمشدر . شو حالده بوغاز داخلنده قالمق
تهلکهٔ عظیمه تشکیل ایده‌جکندن حمدی
بك افندی اورادن کویه عودته مجبور
اولمشدر . صرت اوزرینه چیقمش اولان
سرمد وعونی افندیلر ایسه معیتلرنده‌کی
عسکر دشمن ایله قورشون تعاطی ایلر ایکن
اطرافی کوزلجه مشاهده ایله معلومات
لازمه‌یی استحصاله موفق اولمش اولدقلر-
ندن آرتق اوراده تمدید اقامته لازم کلمیوب
سامی بك افندی طرفندن ویریلن امر
اوزرینه بلوکلر قدمه نظامیله کری آلنمش
ودشمن دخی کیت کیده آتش کسمش اولد-
یغی کبی تعقیبده دخی دوام ایلمامشدر .

مذکور تپه اوزرنده‌کی بلوك دشمن
ایله قورشون تعاطی ایلر ایکن جبخانه‌سی
توکنمش بولنان بر بوشناق نفری چتالجه‌یه
عودتله کشفه کیدن بلوکلرك دشمن طرفندن
حصر وتضییق ایدلمش اولدیغی و بلکه‌ده

دومکه محاربه‌سنك امر استحضارنده جدير تقدير
خدماتی سبق ايتمش اولان اركان حربيه
قائممقاملرندن عزتلو حمدی بك افندی

عرض تسليميت ايتمكه مجبور قالدقلريني فرقه قوماندانی سعادتلو حمدی پاشا حضرتلرينه بيلديرنجه مشار اليه حضرتلری درحال امداد سوقنه لزوم حس ايدرك بختيار بك قوماندا سيله اوچ طابور پياده و بر جبل بطارياسنی درحال يوقاری شاطيرلی استقامتنه سوق ايتمش بولنديغندن كشفدن عودت ايتمكده بولنان بلوكلر ياری يولده مفرزهٔ مذكوره‌يه تصادفله تهلكه كچمش اولديغنی بالبيان برابرجه قرارگاهه عودت ايلمشلردر .

اووه جهتنده اجرای كشفه مأمو[ر] قلنمش اولان اركان حربيه ميرآلايی عزتل[و] رضا بك افندی ايله مختار پاشا زاده عزتل[و] محمود بك افندی بكريلر كوينه قدر ايلر[و] يلمشلرسه‌ده محل مذكورده دشمنك قوت[لی] بر سواری مفرزه‌سنه تصادف ايلدكلرند[ن] ايلری كيده‌ميوب غرب جهتنه توجه[له] دميرلی استاسيونه طوغری چكيلمكه مجبو[ر] اولمشلرسه‌ده آنلر دخی كشف ايدلمسی لاز[م] كلن جهتلری كشفه موفق اولمشلر ايدی .

شو حالده هر طرفجه صوك كشف اجرا ایدلمش دیمك اولدیغندن مایسك اوچنجی كونی آقشامی قرارگاه عمومیده تكرار دولتلو ادهم پاشا حضرتلرینك ریاستلری تحتنده عقد اولنان مجلس حربده دومكه اوزرینه وقوعبوله‌جق هجومك پلانی صورت قطعیه‌ده قرارلاشدیرلمشدر .

شو صوك كشف اجرا ایدلمكده اولدیغی صره‌ده ایلری‌یه حركت ایده‌جك فرق همایونك مهمات و پكسماد ولوازم سائره‌سنك دخی استكمالنه صرف همت ایدیله‌رك حین تعرضده تأخیر حركاتی موجب اوله‌جق بر حال وقوعنه میدان براقلمامشدر .

جمعه ایرتسی كونی انعقاد ایدن مجلس حربده صوك كشفدن حاصل اولان معلومات دخی موقع تذكره قونیله‌رق هر جهت حقنده عریض وعمیق تمهید مطالعات ایدلمش اولدیغی كبی قرارگاه عمومی اركان حربیه‌سی طرفندن تنظیم قلنان عمومی پلانده موقع تذكره قونیله‌رق فرقه قوماندانلرینك بو پلان حقنده‌كی مطالعاتی برر برر استفسار اولنمشدر . تعقیب ایدیله‌جك یوللر محدود ودیك وصرپ اولمقله برابر دشمنك صاغ جناحندن چویرمه حركتی وجبهه‌دنده هجوم اجراسی و آلتنجی حقی پاشا فرقه‌سنكده ولستین وارمیه طرفلرنده دشمنه قارشی نمایش اجراسیله اسمولنسكی فرقه‌سنی دومكه‌ده‌كی دشمن عسكرینه معاونتدن منع ایتمسی و بونك اوزرینه اوكیجه فرق همایون قوماندانلرینه تبلیغ ایدلمك اوزره بر اردو امری تحریر ایدلمسی قرارگیراولمشدر .

هر فرقه‌نك تعقیب ایده‌جكی طریق، اجرا ایده‌جكی وظیفه وحركات عسكریه‌دن باحث بولنوب پازار كیجه‌سی ساعت ایكی اوچ راده‌لرنده امر چاوشلری واسطه‌سیله فرقه‌لره تبلیغ اولنان بو اردوامرنده دومكه محاربه‌سنك یوم اجراسی اولمق اوزره تعیین اولنان پازار ایرتسی كوننده‌ن اول یعنی پازاركونی اثناسنده هرفرقه‌نك اجرا ایده‌جكی حركات عسكریه‌دن بشقه دشمنه قارشی نه طرفدن چویرمه حركتی اجرا اولنه‌جغی وفرقه وطابورلرك نه قدر مهمات وارزاقی استصحاب ایتمسی لازم كله‌جكی آیری آیری ماده‌لر ایله تعیین وارائه قلنمشیدی .

بو اردو امری موجبنجه برنجی خیری پاشا فرقه‌سی پازار كونی ادریس كویندن حركت ایدرك غروب شمس زماننده دمیرلی استاسیوننده بولنه‌بیله‌جك صورتده درت بش ساعتلق بر یوریش اجرا ایده‌جكدی . بو فرقه‌نك بركون اول یوریشه باشلامسی اصل محاربه كونی دومكه سلسله‌سی اتكلرینه قدر یتشه‌بیلمسنی تأمین ایلمك مقصدینه مبتنی ایدی .

ایكنجی نشأت پاشا فرقه‌سنه كلنجه

فرقهٔ مذكوره ذاتاً چتالجه محاربه‌سندن صكره دميرلی استاسيوننك حذاسنده يعنی كوچك احمدلی جوارنده تأسيس قرارگاه ايتمش اولديغندن بازار كونی بر كونه حركتده بولنميه‌جقدی . يالكز ايرتسی كونی وقوعبوله‌جق محاربه‌ده مذكور فرقه‌نك تعقيب ايده‌جكی استقامتی تماميله بولمسنی تأمين ايچون دميرلی قريه‌سنك ايلريسنده‌كی ايلری قره‌غول مواضعی نشأت پاشا فرقه‌سنك ايلری قره‌غول مفرزه‌لرندن آلنه‌رق برنجی خيری پاشا فرقه‌سنك ايلری قره‌غول مفرزه‌لرينه ويرلمشيدی .

اوچنجی ممدوح پاشا فرقه‌سی بازار كونی آقشام اوزری غروب شمس زماننده چتالجه‌نك شرقنده وشاطيرلی كويی استقامتنده ايكی اوچ ساعتلق بر كيجه يوريشی اجرا ايده‌جكدی . بو فرقه‌نك شو صورتله حركتـه مأمور اولمسی هم زمان قازانمق وهم ده ايرتسی كونی اجرا ايديله‌جك حركات عموميه‌دن قارشيسنده‌كی دشمن ايلری قره‌غول مفرزه‌لرينه برشی حس ايتديرمامك مقصدينه مبتنی ايدی .

آلتنجی حمدی پاشا فرقه‌سی ده بازار كونی بر كونه حركت اجرا ايتميوب چتالجه جوارنده تحت اشغالنده بولنان مواقعده قالمش وارزاق ومهماتنك تماميله اوغراشمش اولديغی كبی دردنجی فرقه دخی احتياط اولمق اوزره تكه صرتلرنده‌كی اسكی مواضعنده قالمشيدی .

ولستين وجوارنده بولنان بشنجی حقی پاشا فرقه‌سنه كلنجه بازار ايرتسی كونی اجرا قلنه‌جق حركات عموميه‌ده ارميه‌يه طوغری دشمنی تعقيب واشغاله مأمور اولديغندن اوده مهمات وارزاق عسكريه‌سنی اتمام ايله اوغراشيور ، مستقل سواری فرقه‌سی بازار كونی اسكی موقعنده بولنديغی كبی قول اردو طوبچيسی‌ده تكه صرتلرنده‌كی موقعنده بولنيوردی .

بازار ايرتسی كيجه‌سی قرارگاه عموميده ياپيلان پلان موجبنجه ترتيب قلنان اردو امرنده بالاده‌كی ترتيباتدن بشقه دومكه ميدان محاربه‌سنده بتون پياده فرقه‌لريله سواری مستقل فرقه‌سنه وقول اردو طوبچيسنه عائد اوله‌جق وظائف عموميه دخی برر برر تعيين واراءه قلنمشيدی .

جمعه ايرتسی كونی وقوعه كلن اجتماعده باش قوماندانك محاربه كونی معيت قوماندانلريله محاربه زمان ومسافه‌سنی آزالتمق فكريله موجود فرقه‌لردن ايكی قول اردو تشكيل ايتمك وايكی قول اردونك بری محمد خيری پاشا وديكری نشأت پاشا قومانده‌سنده بولنمق خصوصنده قرار ويرلمش ايسه‌ده بازار كيجه‌سی ويريلن امر موجبنجه بو قرارك دكشديرلمش اولديغی وشمدی‌يه قدر

ولدیغی کبی بوندن صکره ده آلاصونیه اردوی همایونك آیری آیری فرقه‌لر تشکیل ایدرك محاربه ایتمسی ترجیح ایدلدیکی اکلاشلمشیدی .

اردو امری موجبنجه فرقه‌لرك محاربه ترتیبات وحرکاتی ووظیفه‌لری آتیده کوسترلدیکی کبی تعیین وترتیب ایدلمشیدی :

برنجی خیری پاشا وایکنجی نشأت پاشا فرقه‌لرندن خیری پاشا فرقه‌سی صاغ طرفدن ونشأت پاشا فرقه‌سی تماميله چتالجه ، دومکه یولی اوزرنده یعنی دشمنك جبهه‌سنه قارشی حرکت ایده‌جکلردی . بوندن بشقه برنجی خیری پاشا فرقه‌سی اردو امرنده کوستر - لدیکی وجه ایله اردونك صاغ جناحنی (چاماش) بوغازینه قارشی مدافعه ایتمك ایچون قوتلی برجانبدار مفرزه‌سی آییرمغه دخی مجبور ایدی .

حین حاجتده کرك برنجی ، کرك ایکنجی فرقه‌لر یکدیکرینه معاونت ایتمك اوزره حرکت ایتمکه کذلك با امر سامیٔ قوماندانی مأمور ایدیلر .

اوچنجی ممدوح پاشا فرقه‌سی پازارکونی آقشامی غروب شمسدن صکره یعنی قرا - کلق باصوبده دشمنك فرق ایده‌میه‌جکی بر زمانده اردونك صول جناحنی تشکیل ایتمك اوزره حرکت ایتمش ایدی .

آلتنجی حمدی پاشا فرقه‌سی که چتالجه ضبط اولندیغی کوندن بری نفس چتالجه وجوارنده اردوکاه قورمش بولنیوردی . بو فرقه کذلك چتالجه موقعندن قالقه‌رق وکندیسنك صول جناحنده بولنان اوچنجی ممدوح پاشا فرقه‌سیله‌ده تماسنی غائب ایتمیه‌رك طوغریدن طوغری‌یه جنوب استقامتنده حرکت ایده‌جکدی .

دردنجی حیدر پاشا فرقه‌سنك برلواسی بزم صاغ طرفزدن کیدن برنجی وایکنجی پیاده فرقه‌لرینه احتیاط قالدیغی کبی دیکر لواسی‌ده ممدوح پاشا ایله حمدی پاشا فرقه - لرینك احتیاطی اولمشیدی .

دومکه موقعنده متحصن بولندیغی تحقق ایتمش اولان دشمنك صاغ وصول جناحلرندن هانکیسنی چویرمك لازم کله‌جکنه دائر مذاکرات جریان ایلدیکی صره‌ده قرارکاه عمومی ارکان حربیه‌سی اکثریتله دشمنك صول جناحنی چو - یرمك دها مناسب اوله‌جغنی درمیان ایتمشسه‌ده ارکان حربیه بیکباشیلرندن رفعتلو عزت بك افندی بو فکرك بسبتون عکسنی التزام ایله سرد دلائل مقنعه ایدوب کندی پلاننك اصابتنی هرکس نظرنده اثبات ایتمش اولدیغندن اك صکره آنك فکری قبول ایدلمش وبونك ایچون آلتنجی حمدی پاشا ایله اوچنجی ممدوح پاشا فرقه‌لری دشمنك صاغ جناحندن چویرمکه یعنی دومکه لامیا وآتنه یولنی فورقا بوغازی جوارنده قطع ایده‌جك وجه ایله چویرمه حرکتی اجرا ایتمکه مأمور اولمشلر ایدی .

مستقل سواری فرقه‌سی پازار ایرتسی کیجه‌سی کندیسنه کوندریلن اردو امری موجبنجه چـویرمه حرکتی یاپمغه مأمور اولان فرقه‌لر یاننده حرکته مساعد بر اولمد- یغیچون اردوی همایونك آچیق اولان صاغ جناحی کریسنده وچاماش بوغازندن دشمنك ملحوظ اولان تجاوزلرینـه قارشی حرکت ایده‌جك ایدی .

قول اردوطوپجیسی سعادتلو رضاپاشانك قوماندەسـنده اولمق اوزره بالطبع چتالجه دومکه یولنك طرفینـده قاله‌جق وجه ایله حرکته مأمور ایدی . فرقه‌لرك هر برینه عائد اولان وظائف شو صورتله تقسیم اید- لدکدن صکره پك اعلا اکلاشـیلیرکه بوراده دشمنی مغلوب ایتمك ویا ممکنسه اسیر ایلمك ایچون سـوق الجیشجه اك بیوك تأثیر کو- ستره‌جك فرقه‌لر خصمك صاغ جناحنی قو- شاتمغه مأمور اولان آلتنجی واوچنجی پیاده فرقه‌لری ایدی .

برنجی وایکنجی پیاده فرقه‌لرینه کلنجه حمدی پاشـا وممدوح پاشا فرقه‌لرینه تعیین وتخصیص ایدیلن حصهٔ وظائف تماميله اجرا اولنه‌جغی زمانه قدر وخفیف بر صورتده اجرا ایده‌جکلری آتشـلرله دشمن قطعات عسکریه‌سنی جبهه‌دن اشـغال واغفال ایتمش بولنه‌جقلردی .

ویریلن اردو امری موجبنجه پازار ایرتسی کونی برنجی خیری پاشـا وایکنجی نشأت پاشـا فرقه‌لری صباحلین شفقله برابر یعنی سـاعت اونده حرکت ایده‌جکلردی برنجی خیری پاشا فرقه‌سی میرالای صدقی بکك قوماندەسـنده اولمق اوزره سـینوب آلایی وایکی پرشـتته کوکللو طابوریله بش جبل طوپندن مرکب اولان برقوهٔ عسکر- یه‌یی دمیرلی استاسیونندن صباح ساعت اون بر راده‌لرنده چاماش بوغازینه یعنی اردونك جانبداری اولمق اوزره ایلری‌یه طـوغری کوندرمشیدی .

بوصاغ جناح قولنه بر ایکی هفته‌دنبری برنجی خیری پاشا فرقه‌سی ارکان حربیه‌سنه مأمور ارکان حربیـه یوزباشـیسی فتوتلو عثمان ثنـایی افندی‌ده مأمور ایدلمشـیدی . فرقه‌نك قسم کلیسی صاغ جناح قولی حرکت ایتدکدن یارم ساعت صکره حرکته ابتدار ایدوب کوندوز ساعت اوچ درت راده‌لرنده خیری پاشا فرقه‌سنك قسم کلیسنه منسوب پیشدار بتاریالری دشمن اوزرینه نك توك آتش ایتمـکه باشلامشدر .

دشمنك برنجی خیری پاشـا فرقه‌سنه مقابل اولان قوتی صکره‌دن دخی آکلا- شـلدیغی اوزره برلوا پیـاده‌دن و بر خیلی کوکللو ایله برقاچده طوپجی بتاریاسـندن مرکب ایدی ،

بو لوانك یاریسی فرقه‌نك قسم کلیسنه

و یاریسیده صاغ جناح قولنه مقابل اولمق اوزره دومکه‌نك غرب جهتنده‌کی صرتلری چاماش بوغازینه قدر اشتغال ایتمشلر و بر چوق استحکاملر وسپرلرله تحکیم ایتمشلر ایدی .

کوندوز ساعت اوچی اون کچه‌رك برنجی فرقه‌نك اشیرمش اولدیغی صاغ جناح قولی دشمن استحکاملرینه یعنی دومکه یایلاسنك اتکلرینه اوچ کیلومتره قدر یاناشمش بولنیوردی . بو صره‌ده قسم کلی ایله حرکت ایدن ارکان حربیه قائممقامی حمدی بکدن صاغ جناح قولنك براز دها سرعتله ایلری کتمسنه دائر مذکور قول ارکان حربیه ریاستنه بر راپور کلمشیدی . قارشیده‌کی مواضعك استکشافیله مشغول اولان عثمان ثنائی افندی‌ده فرقه قوماندانلنه کوندرمش اولدیغی بر راپورده دشمنك صاغ جناح قولنه قارشی بولنان مواضعی برچوق قدمه واری استحکاملر ایله تحکیم ایدلدکدن بشقه برقاچده بتاریا ایله تجهیز ایدلدیکنه دائر معلومات ویرمش و بویله متین وواسع برجبهه‌یه هیئت عمومیه‌سی ایکی بیك بشیوز کشیدن عبارت برقوت و یالکز بش جبل طوپیله تعرض ایدرك ضبط ایتمك ایجه مشکل وبوندن طولایی فرقه قسم کلیسی ایله بولنان بتاریالردن بریسنك صاغ جناح قولنه کوندرلمسی پك مناسب اوله‌جغنی بیلدیرمشیدی . شو صره‌ده نشأت پاشا فرقه‌سی آتش منزلنه یواش یواش کیرمکده اولدیغی ایچون هر ایکی طرف یعنی شمال وجنوب قطعات عسکریه‌سی بر بریی طوپ آتشیله قارشیلامغه باشلامشلردر .

صاغ جناح قولی کذلك سکز یوز نهایت بیك خطوه‌لك بر مسافه قدر ایلری کتدکدن صکره آرتق منزل داخلنه کیردیکی ایچون یول قولندن یایلیم ترتیباتی آلمغه باشلامشیدی . بونك ایچون بدایتده ایکی طابور یکدیکرندن یوز یوز اللی خطوه فاصله‌لی اولمق اوزره ومحاربه‌نك برنجی خطنی تشکیل ایده‌جك صورتده آوجی‌یه یاییلمشلر ایدی . بوطابورلرك ایکیشر بلوکی بدایتده یاناشیق قول نظامنده قالمش و آوجیلر خطنك استنادینی تشکیل ایلمشیدی . دیکر ایکی طابور ایکنجی خط اولمق اوزره واحتیاط صورتیله صاغ جناح قولی قوما - ندانی میرالای صدقی بك قوماندەسنده بولنه‌جق وجه ایله کریده ودرتیوز خطوه قدر اوزاقده بولنیوردی .

پرشتنه کوکللو طابورلرندن بریسی چاماش بوغازینه قارشی یعنی احتیاط طابور - لرینك صاغی کریسنده وعمومیتله دیز چوکمش اولدقلری حالده بولنیورلردی . دیکر کوکللو طابوری احتیاط خطنك صول جناحنده قالمش ایسه‌ده مؤخراً کندیلکندن

محاربه‌یه باشلایه‌رق ساعت آلتی یدی رادهلرنده اوده برنجی خط قطعاتی یاننده محاربه‌یه کیریشمش بولنیوردی .

بزم طرفدن آتش باشلامزدن اول دشمن برتك مرمی بیله آتمامشیدی که بو کیفیت دومکه جهتنده یونانلیلرك تدافعی حرکتده بولنملرینه دائر امر ویرلمش اولدیغنی مبین آتنه‌دن اوروپا غزته‌لرینه باتلغراف ویریلن معلوماتی تأیید ایدر احوالدندر .

نشأت پاشا وخیری پاشا فرقه‌لری ساعت بشدن طقوزه قدر شدتلی آتشلر اجراسیله دشمن اوزرینه‌یوریمکده‌بولندقلری برزمانده صاغ جناح قولی‌ده قسماً دشمنك اشغال ایتدیکی مواضع اتکلرینه یوز خطوه قدر یاناشمش وقسماً برکیلومتره قدر اوزاقده دشمن ایله محاربه ایتمکده بولنمش‌ایدی .

صاغ‌جناح قولیله‌بولنان جبل بتاریاسی برقاچ ال انداخت ایتدکدن صکره هر نه‌دن ایسه آتش کسمشدر . فقط پیاده‌لر کیجه ساعت یارمه قدر آتشه کمال شدتله دوام وقسماً دشمنك بولندیغی اراضی‌یی ضبط ایتمشلر ایدی .

سواری فرقه‌سی بو اثناده کوندوز ساعت اوچدن کیجه ساعت یارمه، به قدر صاغ جناح قولنك صاغ جناحی کریسنده ودشمن طوپ مرمیلرینك تأثیری خارجنده صف حرب نظامنده بولنمشیدی .

صاغ جناح قولیله اصل برنجی خیری پاشا فرقه‌سی آراسنده‌کی مسافه‌ده زیاده‌جه آچیقلق بولندقدن بشقه فرقه ایله مذکور صاغ جناح قولی بیننده‌کی ارتباطی کلیاً منع ایده‌جك وجه ایله آره یرده بیوك بر بتاقلق بولنمق حسبیله صاغ جناح قولی بالطبع اولدقجه مشکل بر موقعده بولنیوردی .

بونك ایچون کرك میرالای صدقی بك وکرك عثمان ثنایی افندی طرفندن محاربه باشلادیغی آندن اعتباراً کوندوز ساعت اونه قدر برنجی فرقه‌یه کوندریلن راپورلرده صاغ جناح قطعات عسکریه‌سی ایله دشمن طوپجی آتشی قارشیسنده دشمن موضعلر- ینك اك صرپ واك دهشتلی اولانلری یاننه قدر کیدلمش ایکن تکرار کری دونمکه مجبور اولدقلری بیلدیرلمش وهیچ اولمزسه بر بتاریا کوندرلمسی استرحام اولنمشدر . فقط هر نصلسه طوپ کوندرلمامش اولدیغی ایچون صاغ‌جناح قولی خیری پاشادن صوك راپور کلنجه‌یه قدر متعدد هجوملر ایله دشمنی اشغال ایتمش و بولندیغی یردن بر خطوه بیله کری‌یه آتمامشدر . بوراده بیکباشی احمد بکك پرشتنه کوکللو طابوریله صاغ جناحده دشمن استحکاملرینه قدر کیدرك طوپجی آتشلریله پیاده آتشلری آره‌سنده بلا فتور دشمن استحکامنه سنجاق دیکمش اولملری جداً حیرته شایان آثار غیرت

وشجاعتدن اولدیغی کبی مرکزده بولنان سینوب طابورینك حرکاتیده حقیقةً قهرمانلق آثارندن عد ایدلمکه شایاندر .

کوندوز ساعت طقوز بچق صره‌لرنده چاماش بوغازندن چیقان بر بچق طابور قدر دشمن عسکری صاغ جناح قولنك صاغ جهتنی قوشاتمق اوزره ایلریلمکه باشلامشیدی . بو دشمنك صاغ جناحدن کلن پیاده‌سنی احتیاط خطنك ایکی کیلومتره کریسنده بولنان مستقل سواری فرقه‌سی قوماندانی سلیمان پاشا اوزاقدن مشاهده ایدرك ارکان حربیه یوزباشیسی ثنایی افندی‌یی چاغروب چاماش بوغازندن دشمنك یول قولی نظامنده ومنتظم خطوه ایله بیوك بر قطعه‌سی کلدیکنی سویلمشیدی بو اثناده صاغ جناح قولنك احتیاط اولمق اوزره یالکز اوچ بلوك پیاده عسکری قالمش اولوب بو اوچ بلوك پیاده یعنی احتیاط عمومی تارلالر ایچندن قوشاتمه حرکتی یاپه‌جق وجه ایله ایلریلین قرمزی چاکتلی وقرمزی سرپوشلی [*] عسکرلره قارشی چیقاریله‌رق تشکیل ایدیلن تعرضی بر قولتوق ایله دشمنك او جهتدن ایلریلمسی منع ایدلمشدر . بو محاربه حقیقةً ساعت کیجه یارمه قدر دوام ایتمش ودوامی مدتجه میرالای عزتلو صدقی بك افندی ایله فتوتلو عثمان ثنایی افندی اوچی خطی داخلنده بولنه‌رق دائما قطعات عسکریه‌یی دشمنه مقابله ایده‌جك صورتده سوق وتشجیع ایلمك صورتیله ابراز آثار مردانکی ایلمشدر .

دشمن احاطه حرکتنی یاپمغه قالقیشه‌جغی زمان عثمان ثنایی افندی کرك شو وضعیتك فنالغندن وکرك فرقه قسم کلیسی ایله مفرزه آراسنده‌کی مسافه‌نك چوقلغندن اپیجه تلاشه دوشه‌رك برنجی فرقه قوماندانلغنه صوك بر راپور یازمشیدی که مذکور راپورك مآلی شوندن عبارت ایدی :

— « صاغ جناح مفرزه‌سی ساعت بشدن بری آتش ایچنده بولنیور . ایلك خطده بولنان طابورلر دشمنك اشغال ایلدیکی سپرلره قدر برقاچ دفعه کتمشلرسه‌ده کرك دشمن طوپجی آتشنك تأثیرندن وکرك سپرلر داخلنده یاپیلم آتشی اجرا ایدن پیاده‌نك کوستردیکی شدتدن طولایی ینه کری چکلمشلردر . شمدی (ساعت طقوز بچقده) دشمنك بر بچق طابور قدر برقوتی مفرزه‌نك صاغ جناحنی قوشاتمق اوزره ایلریلمکده بولندیغی ایچون صاغ جناح قولی الك صوك احتیاط اولمق اوزره صاقلامش اولدیغی اوچ بلوك عسکرینی خط حربه صوقمغه مجبور اولمشدر . صاغ جناح قولنك بولندیغی وضعیت پك مشکلدر . بناءً علیه بزه امداد کوندرمکزی استرحام ایلرز . »

[*] بونلر کوکللی ایتالیانلر اوله‌جقدر .

کوندوز ساعت اون بر بچقده برنجی فرقه قوماندانندن صاغ جناح قولی قوماندا ـ نه کلن برامرده فرقه ایله مفرزه‌نك آراسی پك زیاده آچیلدیغی ایچون قرا کلاق باصه‌جغی صره‌لرده یعنی هر ایکی طرف آتش کسد ـ کدن صکره صاغ جناح قولنك قدمه صورتیله فرقه‌یه یاقلاشمسی بیلدیرلمشیدی . بونك اوزرینه صاغ جناح قولی قوماندانی میرالای عزتلو صدقی بك افندی امر مذکوری معیت ضابطانه تبلیغ ایله کیجه ساعت یارمدن صکره هر ایکی طرف آتش کسدیکی صره‌ده برنجی خیری پاشا فرقه‌سنه طوغری چکیله‌جکنی بیلدیرمشیدی . صاغ جناح مفرزه‌سی صباحدن آقشامه قدر کندیسنك ایکی مثلی قوتده اولمغله برابر حال مدافعه‌ده بولنان دشمن عسکرینه قارشی مظفرانه محاربه ایتمش وعموم اردونك دشمنه قارشی اولان حرکاتی هنوز قطعی بر نتیجه پیدا ایتمامشیکن مذکور قولك ترك موضع ایدیشی طبیعی سوق الجیش وتعبیه‌جه ایی برحرکت عد اولنه‌مزدی . چونکه ایرتسی کون تکرار برمحاربه ایدلمسی لازم کلسه‌یدی دشمن برکون اول کندیسنه قارشی وکیجه ساعت بره قدر آتش ایتمش اولان عثمانلی مفرزه‌سنی اوکنده کورمینجه ایلری حرکت ایدرك اردوی همایونك صاغ جناحی علیهنه بیوك بر تأثیر کوستره‌جکی درکاز ایدی .

صاغ جناح قولی برنجی خیری پاشا فرقه‌سنه طوغری چکیلیر ایکن بر یارم ساعت قدر کتدکدن صکره کچلمسی نا قابل بر بتاقلغه تصادف ایتمش ، بناءً علیه بتاقلغك کچید ویریر بر محلنی بولنجه‌یه قدر اوچ درت کیلومتره قدر کری‌یه طوغری چکلمش وکیجه ساعت دردن صکره دومکه چتالجه یولنك جنوب غربیسنده طوپلانه‌رق کیجه‌یی آچیقده کچیرمشدر .

خیری پاشا فرقه‌سی‌ده کوندوز ساعت بشدن کیجه ساعت یارمه قدر دشمن ایله محاربه ایتدکدن صکره برقسمی دشمن موضعلرینی اشغاله موفق اوله‌رق کیجه‌یی دشمن قارشیسنده کچیرمش وقسم دیکری ایسه کریده قالمشدر .

مذکور فرقه قسم کلیسنك دشمنك بر آلای پیاده‌سنه مقابل اوغراشمش ومحاربه ایتمش اولمسی دوشونیلیر ایسه ینه او قدر دشمن قوتیله محاربه ایتمش اولان صاغ جناح قولنك ثبات وحرکاتی البته شایان تقدیر کوریلیر .

مذکور فرقه‌نك قسم کلیسی محاربه کونی پیشدار آلاییله بر بتاریا حرکت ایتدیرمش ودیکر ایکی بتاریاسی‌ده اصل قسم کلی ایله قالمش ایسه‌ده مؤخراً بو بتاریالر برلشه‌رك دشمن علیهنه آتش ایتمشلردر . خیری پاشانك الی آلتنده بولنان پیاده قطعاتی

شـلیجه اوچ خط اوزره محاربه ترتیباتی
لمش واوصورتله محاربه دوام ایلمشدر .

دشمنك اصل دومكه جبهه‌سنه قارشی محاربه ایدن نشأت پاشا فرقه‌سنه کلنجه درنه‌دن کلن ومیرلوا سعادتلو نوری پاشا قوماندەسنده بولنان ماوزرلی نظامیه لواسی قرارکاهدن کلن امرلر موجبنجه کوندوز ساعت بشده باشلامش اولدیغی هجوملرینی کیجه ساعت یارمه قدر امتداد ایتدیره‌رك خیلیجه تلفات ایله اك صکره دشمنك دومكه یایلاسنده‌کی موضعلرینی اشغاله موفق اولمشیدی . [*] قوماندان دولتلو ادهم پاشا حضرتلریله قرارکاه عمومی ارکان حربیه‌سی وطوپجی قوماندانی دشمنك اك شدتلی جبهه‌سنه تصادف ایدن بو فرقه‌نك تعقیب ایلدیکی استقامتده کتمشلر وکوندوزین ساعت یدی سکز راده‌لرنده چتالجه دومكه یولنك یقیننده‌کی طاشلی تپه‌یه قدر ایلریلمشلر واورادن تکمیل حرکاتی تعقیب ایدرك ایجاب ایدن یرلره اوامر کوندرمکده بولنمشلر ایدی .

دشمن دومكه استحکاملرنده بولندیر - دیغی بیوك طوپلر ایله ایلری موضعلرده ترتیب ایلدیکی متعدد استحکام و بتاریالردن نشأت پاشا فرقه‌سی علیهنه شدتلی آتشلر آچمش ایسه‌ده اردوی همایون طوپجیسنك کوستردیکی تأثیرات قطعیه سایه‌سنده ونوری پاشا لواسنك فداکارانه حرکتی ایله اك صکره دشمنك اشغال ایلدیکی اتکلره قدر کتمك وآنلرك قسم اعظمنی الده ایتمك ممکن اوله‌بیلمشیدی .

جبهه‌دن حرکت ایدن برنجی وایکنجی فرقه‌لرك محاربه‌لری اثناسنده قرارکاه عمومی اصل چویرمه حرکاتنه مأمور اولان حمدی وممدوح پاشالرك حرکاتنه طبیعی واقف دکل

---

[*] مذکور لوانك حرکتنه دائر اولان معلوماتی مشتمل اوله‌رق میدان حربدن یازلمش برمکتوب اهمیت مندرجاتنه بناءً بروجه آتی درج اولنمشدر :

« ایکنجی اردوی همایوندن حدود یونانیه‌یه علی‌العجله سوق اولنان وسکز طابوردن عبارت اولان بر نظامیه لواسیله ادرنه‌دن شمندوفرله سلانیکه اورادن قره فریه‌یه وقره فریه‌دن هیچ برمحلده مکث وآرام ایتمکسزین شهرحالك اوچنجی کونی چتالجه جهتنده تحشد ایلمش اولان اردوی همایونه التحاق ایدوب مشیر پاشا حضرتلریله قرارکا - هلرنده ملاقات ایلدك شهر حالك دردنجی کونی چتالجه‌نك ایلروسنده بولنان نشأت پاشا فرقه‌سی جوارنده‌کی قریه‌یه عزیمتله اله‌جغمز امره انتظار ایلمکده‌یکمز حقنده مقام مشیریدن الدیغمز امر اوزرینه محل مذکوره حرکت ومواصلت ایلدك او آقشام الدیغمز امر وتعلیمات اوزرینه لوامز پیشداره تعیین وموقتاً نشأت پاشا فرقه‌سنه ربط والحاق ایدلمش اولدیغی واجرا اولنه‌جق دومكه محاربه‌سنك پلان وترتیباتی اشعار بیورلمسی اوزرینه کیفیت نشأت پاشا فرقه‌سی هیئت ارکانی وقوماندانی حضورنده بالمذاکره فرداسی کونی علی‌الصباح ساعت اون بچقده احمدلی قریه‌سندن حرکته مباشرت قلندی . دومكه موقعی بورایه اوچ بچق ساعتلك برمحل ایسه‌ده صاغ وصول جهتلردن حرکت ایدن فرقه‌لرك لازمکلانی محللره

ایدی . چونکه هم آراده‌کی فاصله‌اوزون، هم‌ده چتالجه‌دن دومکه استقامتنده تشکل ایدن سلسلهٔ جبال مذکور فرقه‌لرك قرارکاه عمومیدن کورولمسنه قطعیاً حائل ایدی .

حمدی پاشا فرقه‌سی لوالری متفرق اولمق اوزره عادی وکچی یوللرندن کوچ حال ایله کچه‌رك چتالجه‌نك جنوب استقامتنده اپیجه ایلری کتدکدن صکره بردن بره دشمنك او طرفده‌کی ایلری قره‌غول مفرزه‌لرینه تصادف ایتمش واو جهتلرده‌ده پازارایرتسی کونی اوفق تفك محاربه‌لر وقوعه کلمشدر . اوجهه‌ده سویلدیکمز کبی بوطرفلردن پیاده‌لر بیله بیك مشکلات ایله کچه‌بیلدیکی ایچون فرقه‌نك صحرا بتاریالری کری کوندرلمش ویالکز جبل بتاریاسی استصحاب اولنمشدر .

الك اول دشمن آتشنه تصادف ایدن مفرزهٔ عسکریه آرناوود حسن پاشا لواسی ایدی . مشارالیه شمدی‌یه قدر اولدیغی کبی بوکونکی محاربه‌ده دخی دشمن قطعاتی اوزرنده فوق‌العاده تأثیر کوسترمش بولندیغی ایچون الك صکره التنجی فرقه‌نك اوکنه تصادف ایدن دشمن قطعاتی یواش یواش ومتعاقب موضعلر اشغال ایده ایده کری‌یه چکلمشدر . لکن فرقه‌نك لوالری بر برندن پك زیاده اوزاق دوشدکلری ایچون کیجه باصدیغی زمان فرقهٔ مذکوره‌نك حرکات عمومیه‌سنده مطلوب اولان ارتباط موجود دکل ایدی . حالبوکه بوفرقه ایله‌یاننده‌کی ممدوح پاشا فرقه‌سی دشمنه قارشی چویرمه حرکتی اجرا ایده‌جکلر ایچون لوالرك یکدیکرندن پك اوزاق وعادتا بر برینی غائب ایده‌جك وجه ایله بولنملری طبیعی سوق‌الجیشجه وتعبیه‌جه پك زیاده تهلکه‌لی ایدی .

صالی کیجه‌سی ساعت آلتی بچق یدی

وصولنی بکلمك ایچون بکرلر قریه‌سی دینلان محلك ایلروسنده‌کی صرتده وبوغازده ایکی ساعت قدر توقفه مجبور اولدق نهایت اردو قوماندانیله اورایه واصل اولدیلر و پیشدار اولان بزم لوالك دومکه اوزرینه جبهه‌دن اوه‌دن حرکت وشدتله تعرض ایلمکلکمزی امر ویردیلر بزده متوکلاً علی‌الله حرکته مبادرت ایلدك دومکه قصبه‌سنك ایکی کیلومترو پیشکاهنده واوه‌نك اوزرنده واقع قیالی تپه نام موقعی پیشدار طابوریله وسواری مفرزه‌سیله الده ایدوب ودشمنك غایت مرتفع تپه‌لر اوزرنده‌کی قلعه‌لرندن انداخت ایلدیکی منزل طوپلرینك اتشنه قولاق ویرمیوب لوامز کاملاً مذکور تپه‌نك آرقه‌سنه اجتماع ایتدیرلدی . دشمن کیرولره طوپ انداختیله وصول جناحمزی عسکر سوقیله وبر اوفق تپه اوزرینه طاغ طوپی وضعیله اشغاله باشلادیغی بر زمانده ورود ایدن امر « دشمن حمدی وممدوح پاشالر فرقه‌لریله شدتلی محاربه‌یه باشلدی سز دشمنك قوتی اوزریکزه جلب ایچون جبهه اوزرینه شدتله تعرض ایدوب دومکه‌یی ضبطه مأمورسکز » زمیننده ایدی بو امر اوزرینه تفصیلاتی دها پك اوزون بر صورتده حربه مباشرت ایلدك وبای حال اوزون برخط حرب آچمغه ودشمن اوزرینه طابورلری هجوم ایتدیرمکه مجبور اولدق محاربه کسب شدت ایدر ایتمز پیشدار بطاریه‌سندن بشقه پیدر پی ورود ایدن فرقه واردو بطاریه‌لری خط حربه داخل اولوب اونبر بطار-

ادەلرنده ارکان حربیه میرالایی عزتلو محمود بك افندی معیتنده یالکز بر امر تلیسی اولدیغی حالده قرارکاه عمومیدن آیرلمش حمدی پاشا فرقەسنده جریان ایدن احوالی تفتیش تحقیق ایتمك ایچون برچوق صرپ وعارضەلی تپەلری آشەرق فرقهٔ مذکورەنك قرارکاهنه طلوب حمدی پاشانك بر ان اول ایلری یلمسی اسبابی هر نه ایسه آکا توسل اولنمسنی توصیه ایلمشدر .

بوندن صکره قرارکاه عمومی ایله آلتنجی فرقه بیننده مواصله تشکیل ایدلمش بولنیوردی .

ممدوح پاشا فرقەسی اردونك بسبتون صول جناحی استقامتنده حرکت ایدرك یانی باشندەکی التنجی فرقه کبی اوده حقیقةً پك صرپ یرلردن کچمکه مجبور اولدیغی ایچون طوپچیسنی کری‌یه کوندرمکه لزوم کورمشیدی .

فرقهٔ مذکوره (درندەلی) استقامتنه طوغری و باشلیجه ایکی قولده اولمق اوزره حرکت ایتمش وحمدی پاشا فرقەسی کبی اوده دشمنك اهمیتسز بر قوتنه تصادف ایدرك محاربەده بولنمشدر .

صالی کیجەسی دشمنك قرارکاه عمومیسنه کیدن راپورلر بزم آلتنجی واوچنجی فرقەلرك دومکه لامیه یولنی کسمك اوزره ایلریلمکده بولندیغنی بیلدیردیکی ایچون یونان باش قوماندانی بو وضعیتك پك زیاده تهلکەلی اولدیغنی آکلامش و بناءً علیه دومکه مواضعنی تخلیه ایتمدیکی حالده یونان اردوسنك طاقیله اسیر اولەجغی قطعیاً اکلامش بولندیغی جهتله ترك موضع ورجعت امرینی ویرمش ایدی .

بو رجعت حرکاتی عموم یونان عسکرینه بیلدیرمك ایچون صباح ساعت یدی بچقده

یه‌یه ابلاغ ایله محاربه طوپ وتفنکله امثالی نادر کورلمش بر صورتده کسب شدت ایلدی دشمنك قلعه اوزرینه وضع ایلدیکی ایکی قطعه جسیم ومنزل طوپلرندن ماعدا مواقع مختلفەده وتپەلر اوزرینه یرلشدیرلمش یدی قطعه بطاریه قدر سیار طوپلری موجود ایدی . آچلمش اولان قوتمز اوزرینه دشمن برمحلدن مقابل هجوم ایدر مطالعەسنه مبنی احتیاطه ترك اولنان ایکی طابوردن بریسی آقشامك اونبرنده صاغ جناحمزك صیقشدیرلمسی اوزرینه اورانك تقویەسیچون سوق اولنمش وساعت اون ایکیده احتیاط لواسندن ایکی طابور دها جلبنه لزوم کورونمشدر . کیجه ساعت برده هرطرفدن آتش کسلدی وصباحه قدر میدان محاربه برسکوت عظیم اجرای حکم ایتدی ودشمن علی الصباح ساعت سکزده ایکی عدد بوش طوپ انداختیله رجعتی عموم موضعلرینه اعلان ایدوب دومکه‌یی ترك ایله فرار ایلدی منزل طوپلرینی کتورەمدی ممدوح وحمدی پاشالر فرقەلری دشمنی بش ساعت قدر تعقیب ایلدیلر . بز او کون آقشامه قدر لوایی برمحله طوپلایه‌بیلدك بالفعل محاربه جداً اشتراك ایلیان یدی طابوردن برمیرالای وبرقائممقام وبر بیکباشی شهید وایکی بیکباشی یارەلو داخل اولدیغی حالده امرا وضابطان وافراددن یدییوز اون ایکی شهید و یارەلو وقوعبولمشدر سائر فرقەلرك تلفاتی دخی علاوه اولنورسه مجموعی بیك ایکیوز اللی‌یه بالغ اولور .

دومكه قلعه‌سندن ايكى طوپ انداخت ايدلمشدر .

بونك اوزرينه رجعت حركاتى باشلامش وشفقله برابر عثمانلى اردوسى قارشيلرنده‌كى دشمن مواضعنك تخليه ايدلديكنى كوره‌رك ايلريليوب دومكه‌يه كيرمشدر . [**]

حمدى پاشا وممدوح پاشا فرقه‌لرى بولندقلرى استقامتلرده ايلريليه‌رك دشمنى قسماً تعقيب ايلمشلردر . اكر بو ايكى فرقه قرارگاه عمومى اركان حربيه‌سنك تصور ايلديكى پلان موجبنجه وتام زماننده حركت ايتمش اولسه‌لر ايدى دشمن دومكه ' لاميا طريقى اوزرنده باصيله‌رق هيچ اولمزسه قسم اعظمى اسارته كرفتار اولمش بولنه‌جقدى.

لكن كرك اراضينك پك زياده صرپ اولمسندن وكرك فرقه‌لرك حركاتنجه ظهوره كلن تأخراتدن طولايى وقتيله فورقه بوغازينى قاپامق ممكن اولمامش و بناءً عليه دشمن اوطريق ايله لاميايه طوغرى چكلمشدر .

دشمنك قورفه بوغازى مدخلنده براقديغى برقوهٔ عسكريه حمدى پاشا فرقه‌سنك مير لوا سيف‌اه پاشا قوماندەسنده بولنان بر الاى پياده‌سى ايله صالى كونى آقشام وچهارشنبه كيجه‌سى اپيجه بر مدت محاربه ايتدكدن صكره چكلمش اولديغندن عساكر عثمانيه مذكور بوغازدن مرور ايدرك لاميه‌يه اوچ كيلومترو مسافه‌يه قدر دشمنى تعقيب ايلمشلردركه بوراده متاركه امرى قرارگاه

ايلمشدر . چتالجه‌دن ارميه يقينلرينه قدر امتداد ايدن خط حرب اوزرنده تقريباً اوتوز بيك كشى‌يى شامل اولان ادهم پاشا اردوسى بوصباح دومكه ايلريسنده بولنان يونان مواقعنه هجوم ايتمشلردر . جريان ايدن محاربه‌يه دائر آلنان ايلك خبرلر هپ يونان منابعندن ترشح ايتمشدر .

ميرالاى (قاقامانوس) ومبعوثاندن ترتيسى قوماندەلرى آلتنده بولنان يونانيلرك صول جناحى الك اول حربه كيريشمشدر . بيوك طوپلرى يدى بيك مترو مسافه‌يه دانه ايصال ايدن دومكه قلعه‌سنك حمايه‌سى آلتنده بولنان مذكور فرقه ايى مدافعه‌ده بولنمش كبى كورونيور . ساعت ايكى‌ده صاغ جناح دخى دوچار هجوم اولديغندن مذكور جناح قوماندانى ميرالاى ماستراپاس (قرچووالى محاربه‌سنى غائب ايلديكندن طولايى مؤاخذه ايديلن آدمدر) اوتريس طاغلرنده كائن فورقا كچيدينه طوغرى رجعته باشلامشدر . آقشامك ساعت بشنده آتش عموميت كسب ايدوب شرق جهتنده ميرالاى سمولنسكينك خطوطنه قدر ياپيلمشدر .

[**] دومكه محاربه‌سنه دائر حدود يونانيه قوماندانى واردوى همايون مشيرى دولتلو ادهم پاشا حضرتلرندن وارد اولان فى ٦ مايس سنه ٣١٣ تاريخلى تلغرافنامه‌نك صورتيدر :

دونكى بازار ايرتسى كونى وقوع بولان محاربه‌ده عساكر نصرت مأثر پادشاهينك دليرانه صولت ومهاجماتنه دشمن تاب آور مقاومت اوله‌ميه‌رق كيجه ساعت بره قدر فوق العاده شدتلى محاربه ايتدكدن صكره سايهٔ موفقيتوايهٔ جناب خلافتپناهيده عساكر شاهانه دومكه‌يه دخول وضبط ايلديكى وتفصيلاتى بعده عرض اولنه‌جغى عرض وتبشير اولنور .

§ دومكه محاربه‌سنه دائر اوروپا غزته‌لرينك نشر ايلدكلرى معلومات زيرده‌كى تلغرافنامه‌لردن مستبان اوله‌جغى جهتله مذكور تلغرافنامه‌لرك ده بورايه درجى مناسب كورلمشدر :

ويانه ١٧ مايس افرنجى

يونانيلرك آرناوودلق جهتنده حركات تجاوزيه‌يه ابتدار ايتمش اولملرى تساليا‌ده‌كى عثمانلى قوماندانى ايلرى‌يه طوغرى بر حركت اجراسنه مجبور

عمومیدن ارکان حربیه میرالایی عزتلو رضا بك افندی واسطه‌سیله آلتنجی فرقه قوماندانه بیلدیرلمش اولدیغیچون حرکات عسکریه تعطیل ایدلمشدر .

دومکه محاربه‌سنك بو نتیجه‌یی حاصل ایتمسی اوزرینه عساکر عثمانیه ایچون آرتق آتنه یولی تماميله آچلمش دیمك ایدی . کرچه آراده (ترمو پیل کچیدی) کبی اهمیت عسکریه‌سی آنجق اسکی زمان اردولرینه قارشی وجود پذیر اولمش مهمجه بر کچید وار ایسه‌ده آرتق تماميله پریشان اولمش بولنان یونان عسکرینك کندیلرینی طوپلایوب بوراده مقاومته امکان بوله‌جقلری پك مشکوك ایدی .

بو صره‌ده ایسه دول معظمه بر متارکه عقدیچون سلطنت سنیه ایله مذاکراتده بولنوب حکومت سنیه متارکه ایله برابر عقد مصالحه ایتمك نیتیله شرائط صلحیه‌یی‌ده درمیان ایتمش اولدیغندن متارکه عقدینك براز زمان اوزایه‌جغی ملحوظ بولنور ایکن متارکه عقدینه موافقت بیورلمسی التماسیله طرف اشرف حضرت پادشاهی‌یه روسیه ایمپراطوری حشمتلو نیقولا حضرتلری طرفندن کشیده قلنان تلغرافنامهٔ مخصوص اوزرینه عقد متارکه‌یه قرار ویریلوب درسعادت غزته‌لری زیرده‌کی اعلان رسمی‌یی نشر ایلدکلری کبی هر طرفده‌کی قوماندانلره‌ده تعطیل مخاصمات ایچون امر ویرلمشدر :

مومی الیه میرالاینك باشلیجه قوتی ارمیه‌نك جنوبنده (سورپی) نام محلده متحشد بولنیور .

ویانه ١٨ مايس افرنجی

بورایه واصل اولان معلومات عسکریه‌یه کوره عساکر عثمانیه اك زیاده یونانلیلرك صول جناحنه هجوم کوسترمشلردر . یونانلیلرك صاغ جناحی دها بدایت حربده پریشان اولوب آنجق فورقه بوغازنده براز طوپلانه‌بیلمشدر . ولی العهدك قوماندهسنده بولنان مرکز عسکرینك‌ده کیجه اولور اولماز چکلدیکی حس اولنمشدر . نصف اللیلده اوتریس طاغلرینه چکلمش اولان عساکر محافظه دومکه‌یی ترك ایتمشلردر .

خط حربك غرب جهتنده حربه طوتوشمش اولان صول جناح نه اولدی ؟ اك صوك النان تلغرافنامه‌لرده آکا دائر معلومات یوقدر . عثمانلیلرك فرقهٔ مذکوره‌نك لامیه‌یه طوغری اولان خط رجعتلرینی کسمکه موفق اولدقلرندن ویاخود عسکر مرورینه غیر مساعد اولان اوتریس طاغلرینك منطقهٔ غربیه‌سنه طوغری مجبور رجعت اتدکلرندن آتنه‌ده قورقیلیور .

یونان مجروحلری میاننده جنرال ماورو میخالیسك دخی بولندیغی روایت اولنیور .

(آمیروس) نام آتنه غزته‌سی دونکی نسخه‌سنده نشر ایلدیکی بر فقره‌ده دومکه‌ده‌کی یونان اردوسی ضابطانك باش قوماندانلق طرفندن امر ویرلمش اولسه دخی دشمن مواجهه‌سنده برخطوه بیله رجعت ایتمامك اوزره بر مضبطه‌یه وضع امضا ایتمش اولدقلرینی یازمشدر .

آتنه‌دن کشیده قلنان تلغرافنامه‌لرده ایکی طرف قوتنك مقدارینه دائر ویریلن معلوماتك متناقض اولمسندن طولایی بوکونکی ویانه غزته‌لری قارئلرینك خطایه دوچار اولمامالرینی اخطار ایلمشلردر .

یونانلیلر دومکه محاربه‌سی وقوعبولمازدن اول شهر مذکور جوارنده اوتوز آلتی بیك کشیلری مجتمع بولندیغنی ومیرالای سمولنسکی قوماندهسیله ارمیه وسورپی جوارنده بولنان اون بیك کشینك مقدار مذکوره داخل اولمدیغنی اعلان ایلمشلردی .

عثمانلی قوهٔ عسکریه‌سنه کلنجه دون صباح ساعت طقوزده ولی العهدك کشیده ایلدیکی تلغرافنامه‌ده قوهٔ مذکوره‌نك اوتوز بیك کشیدن عبارت اولدیغی

اعلان رسمی

جمله‌نك معلومی اولدیغی وجه ایله دولت‌علیه‌جه صلح ومسالمتك امن وآسایش مملکتك دوامی اخص مقاصد بولندیغی وملکاً وسیاسةً حکومت سنیه‌نك نظریات ومعاملاتی ودول متحابه ایله اولان مناسباتی هپ او مقصده مبتنی اولدیغی حالده یونان حکومتنك میدانده بر کونه اسباب موجبه یوق ایکن حقوق ملل ودول قواعدینه ومعاهدات منعقده ایجاباتنه مغایر اوله‌رق ممالك دولت علیه‌یه تعرض وتجاوزله حربه قیام ایتمسی و بو حرکتنك بالجمله دول متحابه طرفلرندن حقسز ولایقسز کورلسی اوزرینه دولت علیه‌جه بالمقابله احتیار محاربه‌یه مجبوریت کورنمش ایدی بومسئله‌دن طولایی ترتیب وتحشید اولنان اردوی همایونلرك حرکات تدافعیه وتعرضیه‌سنده عساکر نصرت مأثر حضرت پادشاهینك بحول‌اه تعالی احراز ایتمش اولدقلری موفقیات متوالیه یونانیلری اقتضای مغلوبیتله دول معظمه‌یه مراجعته مجبور ایلمسنه مبنی دول مشار الیهم طرفلرندن سفك دمایه فیصل ویرلمك ایچون وقوع بولان توسط مسالمتکاری‌یی متعاقب حشمتلو روسیه ایمپراطوری حضرتلری جانبندن بوبابده طرف اشرف حضرت شهنشاهی‌یه حسیات خالصانه‌یی محتوی تلغرافنامهٔ مخصوص ارسالیله دیکر دول مفخمه طرفلرندن دخی ابراز اولنان افکار صلحجویانه تأیید وعساکر شاهانه‌نك موفقیاتی تقدیر اولنمش ودومکه موقعنك ضبط وتسخیری اردوی همایونك حرکات تعرضیه‌سنجه برحد طبیعی تعیین ایتمش اولدیغندن دولت علیه‌نك اساساً ملتزمی اولان مسلك صلح ومسالمتك انظار عالمیانه قارشو حرباً قازاندیغی موقعده دخی آثار فعلیه‌سنی ارائه واثبات ایچون ایکی طرف قوماندانلری بیننده قرارلاشدیریله‌جق صورتله بر آنده ترك مخاصمات ایدلسی ضمننده حدود یونانیه قوماندانی واردوی همایون مشیری دولتلو ادهم پاشا

بیان ایدلشیدی . فقط عثمانلیلرك ایلك موفقیاتی اوزرینه ولی‌العهد قارشیسنده‌کی دشمنلر عسکر بینك قرق بیك کشی اولدیغنی تخمین ایلمشدر . آتنه‌ده ایسه عثمانلی عسکرینك مقداری اللی بیك کشی اولدیغی بیان اولنیور . حالبوکه دومکه‌نك تخلیه‌سنی بیان ایدن مختصر تلغرافنامه‌ده یونان قوتنك اوچ مثلنده دشمنه مدافعه‌ده بولنمق مجبوریتی حس اولندیغندن طولایی موقع مذکورك ترکنه لزوم حس اولندیغی بیان ایدلشدر . شو تلغرافنامه محتویاتنه ایناندیله‌جق اولورسه عثمانلیلرك قوتی یوز بیك کشی‌یه قریب اولمق لازم کلیر .

ویانه ۱۸ مایس افرنجی

ولی‌العهد قوماندانلی التنده‌کی اردونك اشغال ایلدیکی خطوطك شرق جهتنده بولنان اسمولنسکی لواسنك بوساعتده محاربه‌یه طوتوشمش اولدیغی مظنوندر . مذکور لوا لامیه‌یه طوغری چکیله‌جکدر . ذاتاً دومکه‌ده‌کی مجروحین اورایه نقل اولنمشدر . میرالای (واسوس) ك توصیه‌سی اوزرینه او تریس طاغلرنده برخط مدافعه دها وجوده کتیریله‌جکدر . میرالای واسوس ایله کریدن کلن میرالای (لامبریدیس) ك مذکور طاغلرده تجمع ایدن عساکرك قوماندانه‌سنی درعهده ایلمك اوزره آتنه‌دن حرکت ایلدکلری روایت اولنیور .

ویانه ۱۹ مایس افرنجی

دومکه جوارنده‌کی یونان اردوسنك رجعتی میرالای ماستراپا قوماندانه‌سنده بولنان صاغ جناحدن باشلادیغی وجناح مذکورك بسبللی ارمیه سوربی طرفلرنده اجرای حرکت ایتمکده اولان اسمولنسکی فرقه‌سیله کسب اتصال ایلمك اوزره شرق طرفلرنده قوتوقوسه قدر یایلمش بولندیغی تأمین اولنیور .

اردونك جنرال ماقریس ومیرالای ماورو میخالیس قوماندانه‌سنده بولنان مرکزی ایله صول جناحی ده صاغ جناحك رجعتی اوزرینه موقعلرینی محافظه ایده‌مدکلرندن دومکه موقعی کیجه‌لاین تخلیه ایدلمش وبه‌صره‌ده ولی‌العهد میرالای اسمولنسکی‌یه دخی جنوبه چکلمسی امرینی باتلغراف اعطا ایلمشدر .

اردونك قسم کلیسی قاریا، آتنیچا، فانیزون،

حضرتلریله یانیه قول اردوی همایونی قوماندانی سعادتلو احمد حفظی پاشا حضرتلرینه مجلس مخصوص وکلا قراریله بالاستیذان شرفصادر اولان ارادهٔ سنیهٔ حضرت شهنشاهی منطوق جلیلی اوزره طرف والای سرعسکریدن تبلیغات لازمه اجرا اولندیغی و بوجمله ایله برابر دولت علیه‌نك حقوق ومنافع عالیه‌سنك محفوظیت کامله‌سی وجیبه‌سنجه متارکه‌نك اقتضا ایتدیره‌جکی مصالحه شروطنك دولتك حق وموقعنه وحدود ممالك شاهانه‌نك مستقبلاً ومتمادیاً تأمینی ایله مسالمت عمومیه‌نك وقایه‌سنه صالح اوله‌جق وجهله استحصالی تعیین واتیان قلندیغی اعلان اولنور .

اشبو اعلان رسمیده بیان اولنان متارکه امر عالیسنك تسالیا اردوی همایونه وصولی متعاقب قطعات عسکریه بولندقلری نقطه‌لرده توقیف ایدیله‌رك ایکی طرفدنده آتش کسلمش ومایسك یدنجی کونی سکون ایله کچشدیرلدکدن صکره ایرتسی کونی عقد متارکه ایچون اردوی همایوندن ارکان حربیه بیکباشیسی رفعتلو عزت بك افندی ایله یونان اردوسی طرفندن استحکام یوزباشیسی قوندوریانی مأمور ایدیله‌رك بونلر تعاطئ افکار ایلدکدن صکره زیرده صورتی مندرج متارکه‌نامه‌یی عقد وامضا ایلمشلردر :

صورت متارکه‌نامه

١٨٩٧ سنه‌سی مایسنك سکزنجی کونی بعدالزوال ساعت اوچ بچقده لامیه قصبه‌سی جوارنده کائن (ته‌راتسا) تپه‌لری اوزرنده اردوی همایون قوماندانی دولتلو ادهم پاشا حضرتلری طرفندن مبعوث آتیده واضع الامضا ارکان حربیه بیکباشیسی عزت بك ایله یونان اردوسی باش قوماندانی پرنس قسطنطین جنابلری طرفندن مأمور استحکام یوزباشیسی موسیو قوندویانی طرفین قوماندانلرندن آلدقلری اوامری وایفاسنه مأذون اولدقلری اجرا آتی بروجه زیر بیان ایدرلر :

اولا هر ایکی طرف مأمورلرینك ملاقاتلرندن اعتباراً طرفین محاربین آراسنده متارکه ابتدا ایدر .

ثانیاً عثمانلی و یونان قطعات عسکریه‌سی الحالة هذه ایلری قره‌غوللرینك بولندقلری خطی تحت اشغالده بولندیره‌جقلردر . قطعات مذکوره‌نك ایلری حرکتلرینه مساعده اولنمیه‌جقدر . خط حدود ومتارکه مدتی بوتاریخدن برکون صکره یعنی ١٠ و٢٢ مایس ١٨٩٧ ده تعیین اولنه‌جق

ونهایت فورقه بوغازینه چکلمش اولوب ارکان حربیه هیئتی الآن فورقاده بولنیور .

یونانلیلرك دومکه جوارنده‌کی ضایعاتی مجروح ومقتول اولمق اوزره ایکی یوز یکرمی کشیدن عبارتدر. دومکه محاربه‌سی اك زیاده اوزاقدن اوزاغه طوپ آتشی تعاطیسندن عبارت بولنمشدر . دومکه قلعه‌سنده نقلی قابل اولمیان بیوك طوپلر براقلمشدر .

صوك خبرلره کوره عثمانلی عسکرلری اك زیاده یونانلیلرك شرقه طوغری پك زیاده یایلمش اولان صاغ جناحنه هجوم ایتمشلر واوراسنی چویرمك تشبثنده بولنمشلردر .

عثمانلیلر (قوتوقوس) بوغازی مدخلنده غایت شجیعانه حرب ایتمشلردر . عثمانلی سواریلری اسمولنسکی عسکری طرفندن تخلیه ایدلمش اولان ارمیه‌یی اشغال ایلمشلردر .

میرالای اسمولنسکی ایله عسکری غلوس کورفزینك جنوبنده کائن (ته آمیزالا) یه چکلمش واورادن شرق فیلوسنك حمایه‌سیله بحراً ایستیلی‌یه ومحل مذکوردن ده لامیه‌یه کیتمك امرینی آلمشدر .

ضابطان طرفندن تحدید اولنه‌جقدر . [***]

اشبو متارکه‌نامه نسختین اوله‌رق بالتنظیم طرفین قوماندانلرینه تقدیم اولنمشدر .

دولت علیهٔ عثمانیه طرفندن	حکومت یونانیه طرفندن
ارکان حربیه بیکباشیسی	استحکام یوزباشیسی
عزت	قوندو یانی

تسالیا اردوی همایونیجه بالاده‌کی متارکه‌نامه احکامنه کوره عقد متارکه ایدلدیکی کبی یانیه قول اردوی همایونیجه دخی ایکنجی فرقه‌یه مأمور ارکان حربیه بیکباشیلرندن مصطفی وصالح بکلر ویونان فرقه‌سی طرفندن ارکان حربیه بیکباشیسی آلکساندروس مذاکره‌یه مأمور ایدلمش وذوات مومی الیهم ایلری قره‌غول موقعلرنده بالاجتماع جریان ایدن مذاکرات نتیجه‌سنده یونانیلرك اسکی حدودلرینه چکلمسی وعثمانلی طوپراغنده یونان عسکری نامنه کیمسه قالمامسی شرائطیله فی ٦ مایس ١٨٩٧ تاریخنده آقشام اوزری متارکه مقاوله‌نامه‌سی عقد وامضا وتعاطی اولنوب مخاصمات تعطیل ایدلمشدر .

(خاتمهٔ قسم اول)

[***] حدود پروتوقولی

متارکه اثناسنده عثمانلی ویونان اردولرینك آراسنی تفریق ایدن خط حدود حقنده‌در .

اردوی همایون مشیری دولتلو ادهم پاشا حضرتلری جانبندن ارکان حربیه بیکباشیسی عزت ویوزباشیسی رضا بکلر ایله یونان اردوسی باش قوماندانی پرنس قسطنطین جنابلری طرفندن سواری بیکباشیسی موسیو قارپامی واستحکام یوزباشیسی قوندو یانی پرناندی فورقه بوغازیله لامیا قربنده‌کی ته‌راتسا موضعی آره‌سنده بولنان عثمانلی ویونان قطعات عسکریه‌سنه کوره خط حدودی تعیین ایتدیلر .

اولا   هر ایکی طرفك اردولرینك اك زیاده ایلریلین ایلری قره‌غول قطعاتنك آره‌لری بروجه آتی بر منطقهٔ بیطرفی ایله تفریق اولنمشدر :

شرق جهتنده اك طاشقین نقطهٔ سلسلهٔ جبالك آرقه جهتنده کائن (بیوك تالری) نك بلا فاصله یقیننده‌کی تپه‌لر اوزرنده‌در . بورادن اعتباراً خط ته‌راتسانك شمالنده‌کی تپه‌لرك جهت شمالیه‌سنده بولنان خط اجتماع میاهی تعقیب ایدر وبعده سنت ایلیا صرتلرینك شمالنده‌کی سیرکیوس وادیسنه دونر یونان ایلری قره‌غوللرینك نوبتجیلری خط بیطرفینك منتهای شرقنده‌کی نقطه‌نك شمالنده‌کی وبو خطدن ٨٠٠ مترو مسافه‌ده کائن منفرد تپه‌نك رأسلرینی اشغال ایده‌جکدر .

بوندن صکره نوبتجی خطلری جنوب غربی‌یه توجه ایدر وسلسلهٔ جبالك غربنده‌کی خط اجتماع میاهدن متشکل ایکی اردونك خط بیطرفیسنك شرق جهتنده اشغال اولنمیان وخط بیطرفی ایله نوبتجی خطلری بیننده قالان برصرت دخی داخل اوله‌جق وجه ایله اشبو خط بیطرفینك شمالنده‌کی صرتلری رأسلرندن کچر .

غربنده خط بیطرفی (نه هوپاد) و (له‌ایتسا) کویلریله (سنت ایلیا) صرتلرینك قاعده‌لرندن مرور ایدرکه مذکور ایکی کویدن عثمانلی اردوسی صو آلمق حقنی محافظه ایدر .

ثانیاً   عثمانلی ویونان ایلری قره‌غوللری افرادی عساکر منتظمه‌دن متشکل اوله‌جقدر . هر ایکی طرف اردوسنه تعلق ایدن بو شرط برکون صکره یعنی ١٢ و٢٤ مایسده تماماً اجرا ایدیله‌جکدر .

ثالثاً   ایکی اردونك سوق الجیش جبهه‌سی اوتریس طاغلرینك خط تقسیم میاهندن عبارتدر . عثمانلی اردوسی طرفندن اشغال اولنان فورقه وپرتا نهری کچیدلری مستثنا اولمق اوزره بالجمله کچیدلر بیطرف قاله‌جقدر .

رابعاً   هر ایکی اردونك ایلری قره‌غوللرینك نوبتجی خطلرنده وخط بیطرفی اوزرنده که بیاض بایراقلرك محافظه‌سنه متمادیاً دقت اولنه‌جقدر .

خامساً   اشبو پروتوقول ایکی نسخه اوله‌رق بالتنظیم طرفینه اعطا اولنمشدر .

ته‌راتسا تپه‌لرنده   فی ١٠ و٢٢ مایس ١٨٩٧

دولت علیهٔ عثمانیه مأمورلری	یونانستان مأمورلری
ارکان حربیه بیکباشیلرندن	سواری بیکباشیلرندن
عزت بك	قارپامی
ارکان حربیه یوزباشیلرندن	استحکام یوزباشیلرندن
رضا بك	قوندویانی

قسم ثانی

مذاکرات ومقدمات صلحیه — محاکمهٔ احوال عمومیه

بالاده قسم اولك نهایتنده بر نبذه بیان ایدلدیکی وجه ایله حکومت سنیه‌نك افکار و امالی متارکه ایله برابر شرائط صلحیه‌یی ده قرارلاشدیره‌رق ایشی سرعتلیجه نتیجه‌پذیر ایلمك خصوصی ایکن دول معظمه‌نك و باخصوص روسیه ایمپراطوری حشمتلو نیقولا حضرتلرینك طوغریدن طوغری‌یه وقوع التماسی اوزرینه دولت علیه یونان ایله عقد متارکه ایلمش ایدی . مع مافیه حکومت سنیه متارکه تکلیفی کلیر کلمز هانکی شرائط ایله عقد مصالحهٔ قطعیه ایده‌جکنی دول معظمه‌یه بیان ایلمش اولدیغندن دولتلرجه شرائط مذکوره حقنده تعاطئ افکار ایدلمکده ایدی .

معلومدرکه بر محاربه نتیجه‌لندکدن صکره عقد مصالحه ماده‌سی غایت نازك برمهمهٔ سیاسیه‌تشکیل ایدر . محاربهٔ اخیره‌ده ایلك تجاوز غیرمحقانه یونان طرفندن واقع اولمش ومغلوبیت دخی یونانستانه توجه ایتمش اولدیغندن حکومت سنیه‌ایچون آغر، خفیف هردرلو تکلیفاتی یونانستانه قبول ایتدیرمك امکان داخلنده ایدی . لکن دول معظمه‌نك محافظهٔ منافع صلح وصلاح اساسی اوزرینه مبتنی اولدیغی روایت اولنان مسلکلری ایجابنجه باخصوص مسائل شرقیه‌ده برغالبك مغلوبه ایستدیکی شرائطی قبول ایتدیرمسنه میدان ویرمیه‌جکلری [*] خبایای سیاسیه‌یه واقف اولانلرجه مسلم بولندیغندن یونانستان ایله‌عقد اولنه‌جق مصالحهٔ قطعیه مذاکراتنده دولت علیه‌نك محترزانه ونازکانه طاورانمسی ودولتلرجه جالب اعتراض اولمیه‌جق وبالاخره تعدیله اوغرامیه‌جق تکلیفاتی درمیان ایتمك ایله اکتفا ایلمسی لزومی بدیهی ایدی .

عساکر منصورهٔ عثمانیه‌نك غلبات

[*] چین ایله ژاپونیا آراسنده وقوعبولان محاربه‌نك نتیجه‌سنده ژاپونیا طرفندن چینه قبول ایتدیریلن آغر تکلیفك فرانسه ، روسیه ، آلمانیا دولتلرینك مداخله‌سیله تعدیل ایدلمش اولمسی بو افاده‌نك صدقنه بردلیل جلیدر .

متعاقبه‌سیله یونانك بازوی مقاومتی تمامیله قیرلدیغی و آرتق کندیسنده اقتدار مقاومت قالمدیغی و بناءً علیه عقدمتارکه ومصالحه‌امکانلری حاصل اولدیغی صره‌ده اوروپا افکار عمومیه‌سنه ترجمان اولان مطبوعات طرفندن یازیلان مقالات دولت علیه‌نك غلبهٔ واقعه‌سندن بحق استفاده ایلمسنه دول معظمه‌جه میدان ویرلیه‌جکی صورتنی اشراب ایتمکده اولدیغی جهتله جالب انظار اهمیت اولیور ایدی .

هر نه ایسه حکومت سنیه یونانستان طرفندن بونجه تجاوزات غیر محقه‌یه دوچار اولمش و یونان کبی بر قومشوسیله محاربه‌یه کیریشمك خاطر وخیالنده بولنمدیغی حالده نظر عالمده حقوق مقدسه‌سنی محافظه‌یه مقتدر بر دولت قویه اولدیغنی اثبات ایتمش اولمق اوزره حربه کیریشمکه مجبور قالمش وبعون‌اله تعالی غلبه دخی کندیسنه توجه ایتمشیکن اظهار آثار اعتدالده افراط ایتمسی‌ده افکار عمومیهٔ عثمانیه‌یه قارشی موافق اوله‌میه‌جغندن ینه هر حالده شرائط معتدله اولمق اوزره یونانستانه اك مهملری تسالیا قطعه‌سنك حکومت سنیه‌یه ترکی ، سکز ملیون لیرا تضمینات اعطاسی ، معاهدات عتیقه احکامنجه یونانك حائز اولدیغی حقوقك الغاسی کبی شیلر اولمق اوزره بعض شیلر درمیان ایلمشدر .

شرائط مذکوره دول معظمه قابینه‌لرینه تبلیغ اولندقدن صکره سلطنت سنیه سفراسی واسطه‌سیله طرز تلقیسی صورت غیر رسمیه‌ده استمزاج اولندیغی زمان دول معظمه‌نك شرائط مذکوره‌یی آغیر کوره‌رك محتاج تعدیل اولدقلری فکرنده بولندیغی آکلاشلدیغی کبی اوروپا مطبوعاتنك اك مهملری دخی « سلطنت سنیه‌نك تکلیفات واقعه‌سی یونانستانی صحیفهٔ عالمدن حك ایتمك ماده‌سنه معادلدر » زمیننده غایت مبالغه‌کارانه نشریات ایله خلقه ولوله بخش اولمغه باشلادیلر. حالبوکه سلطنت سنیه‌نك تکلیفات واقعه‌سی برغالبك مغلوب حق نا شناسه درمیان ایده‌جکی شرائطك اخفی دیمك اولدیغندن بوقدر اعتراضاته هدف اولماسی لازم کلیر ایدی . هر نه ایسه تکلیفات صلحیه‌یی دول معظمه‌نك صورت تلقیسی شرائط صلحیه‌یه قرار ویریلنجه‌یه قدر مذاکرات مدیده جریان ایده‌جکنی بطریق الاستدلال کوسترمش اولمسیله حکومت سنیه آکا کوره مذاکراته کیریشمکه حاضرلانیور ایدی . مایس افرنجینك نصف اولنده ومایس رومینك ابتدالرنده دول معظمه آراسنده تعاطی اولنان مخابرات نتیجه‌سنده حکومت سنیه‌نك تکلیفات واقعه‌سی آغیر اولوب تعدیلی ضمننده مذاکرات سیاسیه اجراسیچون درسعادتده‌کی سفرایه تعلیمات ویرلمك اوزره اولدیغی حکومت

سنیه‌جه استخبار ایدیلیر ایدلمز آلمانیا دولت فخیمه‌سنك هنوز دول معظمه‌نك اولبابده‌کی مقرراتنه موافقت کوسترمدیکی نظر دقته آلنوب آلمانیا دولتی داخل دائرهٔ اتفاق دولی اولمیه‌جق اولورسه حکومت سنیه‌نك تکلیفاتنی رد ایتمك امکان خارجنه چیقار ملاحظه‌سیله بالخاصه طرف اشرف حضرت پادشاهیدن آلمانیا ایمپراطوری حشمتلو کیلیوم حضرتلرینه برتلغرافنامهٔ همایون کشیده‌سیله سلطنت سنیه‌نك یونانستان طرفندن دوچار اولدیغی حقسز معاملاته کوره احراز غلبه‌دن صکره درمیان ایتدیکی تکلیفاتك غایت آغیر اولدیغی ظن ایدن دول معظمه‌نك تبدیل فکر ونظرینه آلمانیاجه صرف همت ایدلمسی وسلطنت سنیه‌نك غلبهٔ واقعه‌سندن بحق استفاده ایلمسنه میدان ویرلمسی التماس وبیان بیورلمش ایدی. آلمانیا ایمپراطوری حشمتلو ویلهلم حضرتلری بوخصوصه بالذات پك زیاده صرف نفوذ ایتمشلرسه‌ده اکثریت دولیه استفاده‌نك تحدیدی جهتنده مصر کوروندیکندن نهایت آلمانیا دولتی ده دول سائره‌یه اتباعاً درسعادتده‌کی سفیرینه ویردیکی تعلیماتده حکومت سنیه‌نك تکلیفات واقعه‌سنی تعدیل ایچون سفرادن مرکب اوله‌رق انعقاد ایده‌جك اولان برقونفرانسه اشتراك ایلمسنی ودول سائره سفراسیله متحداً حرکت ایتمسنی بیلدیرمشدر .

بونك اوزرینه درسعادتده‌کی سفرا بالاجتماع اوزون اوزادی مذاکراتدن صکره جانب باب عالیدن درمیان ایدلمش تکلیفاتك نه صورتله تعدیلی مناسب اوله‌جغندن بحثله برمشترك نوطه تحریرینه وبونوطه‌یی باب عالی ایله یونانستانه تبلیغه قرار ویردیلر .

دول معظمه سفراسنك تحریرینه اتفاق آرا ایله قرار ویردکلری بونوطه اول امرده قابینه‌لره تبلیغ اولنوب بعدالمخابره دولتلرجه تصدیق ایدلدکدن صکره مایسك ۲۸ نجی کونی درسعادتده‌کی سفرانك الك قدملیسی اولان آوستریا سفیری بارون دوقالیس طرفندن خارجیه نظارت جلیله‌سنه وآتنه‌ده دخی سفرانك الك قدملیسی طرفندن یونان خارجیه ناظرینه تقدیم ایدلمشدر .

مذکور نوطه‌ده سلطنت سنیه‌نك اول امرده طلب بیوردیغی سکز ملیون لیرا تضمینات حربیه‌نك یونانستانك استطاعت مالیه‌سنه موافق اوله‌رق تعیین اولنه‌جق بر مقداره ایندیرلمسی ، ثانیاً تسالیانك دولت علیه‌یه ترکنه معادل عثمانلی ویونان حدودنجه تعدیلات اجرا ایدلمسی ومعاهدات عتیقه‌نك الغاسی طلبنك ردی تکلیف ایدلمشدر .

حکومت سنیه بالطبع شو نوطه محتویاتنی دفعةً قبول ایلمدیکی کبی یونان مطبوعات وحکومتی‌ده اوته‌دن بری سالك اولدقلری مسلکده دوام ایله دولت علیه‌یه

صدر اعظم ستوده شيم فخامتلو دولتلو خليل رفعت
پاشا حضرتلرى

تضمينات ويرلمامسى وتصحيح حدود معامله‌سى بيله اجرا اولنمامسى طلبيله يايغره اجراسنه باشلامش اولدقلرندن برقاچ كون سوز اوزامش ونهايت مقدمات صلحيه‌يى حاضر- لامق اوزره درسعادتده سلطنت سنيه خارجيه ناظرى ايله سفراى دول معظمه‌دن مركب برقونفرانس انعقادى تحت قراره آلنمشدر .

قونفرانس مايس رومينك يكرمى ايكنجى وحزيران افرنجينك اوچنجى كوننه تصادف ايدن پنجشنبه كونى ايلك دفعه اوله‌رق طوپخانهٔ عامره ميداننده كائن قصر عاليده بالانعقاد طرف سلطنت سنيه‌دن خارجيه ناظرى دولتلو توفيق پاشا حضرتلرى ودول معظمه طرفندن‌ده درسعادت سفيرلرى مرخص صفتيله حاضر بولنه‌رق برنجى كونى

بوکبی اجتماعات دیپلوماسیه‌ده معتاد اولان مراسم اجرا وقونفرانسده سرقه‌ترلك وظائفی کیملر طرفندن اجرا ایدیله‌جك ایسه ذوات موما الیهم تعیین قلنمشدر .

اشبو قونفرانس هر پازار ایرتسی وپنجشنبه کونلری اجتماع ایتمك اوزره آنجق ایکی اوچ آیده مذاکراتی نتیجه‌لندیره بیلمشدر .

اثنای انعقادنده سفرا کتم اسرار خصوصنه فوق العاده اعتنا ایتمش و حتی روایته کوره ایلك اجتماعده مذاکرات جاریه حقنده کتم اسرار ایتمك اوزره هر سفیر دولتنك ناموس و حیثیتی نامنه پارول دونور ویرمش اولدیغندن برایکی آی مدت قصر همایون مذکورده جریان ایدن مذاکرات حقنده خارجده هیچ کیمسه معلومات آله‌مامش وحتی اوروپا مطبوعاتی بیله بوبابده معلومات نشر ایده‌مامشدر .

مشوار وافکار اهالی غریب اولدیغندن بعضلر اجتماعاتك ختامنده سفرانك سیما وادالرندن استخراج مأل ومعنا مقصدیله طوپخانه میدانی اوکنده طوره‌رق اجتماعاتك ختامنده سفرا چیقدقلری زمان چهره‌لرینه عطف نظر دقت ایلمکی التزام وبوحالده‌کی مشاهده‌لرینی ، متعاقباً محله‌لرنده قهوه‌خانه ومحافل سائره‌ده اتخاذ مدار کلام ایلمشلردر .

حزیران افرنجینك یکرمی برنجی وحزیران رومینك طقوزنجی کونه تصادف ایدن پازار ایرتسی کونی طوپخانه قصرنده سفرادن بشقه معیت سنیهٔ ملوکانه ارکان حربیه فریقی سعادتلو عبداه پاشا حضرتلریله فریقان کرامدن سعادتلو سعدالدین پاشا حضرتلرندن وارکان حربیهٔ عمومیه دائره‌سنه مأمور بیکباشی عزتلو فواد بکدن ودول معظمه سفارتلری آتشه میلیترلرندن مرکب اوله‌رق برهیئت مخصوصه دها انعقاده باشلامشدرکه بونك وظیفه‌سی مقدمات صلحیه‌نك برنجی ماده‌سنده ذکر ایدیلن حدود معاملاتنه متعلق اولان خریطه وسائره‌یی حاضرلامق خصوصنه انحصار ایلمشدر .

آتشه میلیترلرله بو اجتماعاتی اون بش یکرمی کون قدر دوام ایلمشدر. اجتماعات مذکوره‌نك ختامنده قونفرانس ینه مذاکراتنده دوام ایدرکفقط بعضاً سفرا دولت متبوعه‌لرینه مراجعتله تعلیمات آلمق مجبوریتنه دوشدیکندن شوحال ایله مذاکرات لزومندن زیاده اوزامش وآرتق نتیجه‌لنه‌جکی امکانی حاصل اولدیغی صره‌ده آلمانیا مرخصی دولت متبوعه‌سندن آلدیغی تعلیمات اوزرینه یونانستانك دیون عتیقه‌سی صاحبلرینك اکثریتله آلمان تبعه‌سندن عبارت ایدیلر- حقوقنی وقایهٔ تضمینات حربیه ایله برابر دیون عتیقه‌نك چاره تسویه‌سی‌ده دوشونلمسی ویونانستانده برمراقبهٔ مالیه تشکیل ایدلمسی

تكليفنى درميان ايديورمشدر. اشته قونفرانس مذاكراتنك لزومندن پك چوق زياده اوزامسنه دول معظمه آراسنده باعث تعاطئ افكار اولان بوتكليف اك چوق سببيت ويرمشدر. يونانليلر مراقبهٔ ماليه كيفيتدن خبردار اولنجه يايغره‌يى عيوقه چيقاره‌رق «يونانستان كاملاً باتارده بويله برشيئه موافقت كوسترمز.» ديه ردمراقبه‌يه قيام ايتدكلرى كبى اوروپا مطبوعاتنك بر بيوك قسمى‌ده ظاهراً يونانستانه طرفكيرلك ايتمك و باطناً ايسه آلمانيا عليهنده سوز سويلمك اوزره درلو نشرياته دوام ايتمشلرسه‌ده بوكبى قوليات آلمانيا كبى بردولت معظمه‌يى درميان ايلديكى تكليفدن واز كچيرميه‌جكندن دولت مشار اليها تكليفنك بهمه‌حال قبول ايدلمسنده اصرار ايتمش وروسيه‌ودول سائره‌ده آلمانيايه مماشات ايتمكه لزوم كورمش اولدقلرندن نهايت مراقبه مسئله‌سى‌ده قرار كير اوله‌رق قونفرانسك مذاكراتى نتيجه‌لنه بيلمش واحكامى ويونان دولتنجه مجبورى الاجرا اولمق اوزره اون بر ماده‌دن مركب اولان مقدمات صلحيه قرارلشديريله‌رق ۱۳۱۳ سنه‌سى ايلولنك آلتيسنه و ۱۳۱۵ سنه‌سى ربيع الاخرينك ۲۱ نجى كوننه تصادف ايدن جمعه ايرتسى كونى خارجيه ناظرى توفيق پاشا حضرتلريله دول معظمه سفراسى طرفندن امضا ايدلمشدر.

مقدمات صلحيه‌يى امضا ايتمك اوزره قونفرانس انعقاد ايلديكى كون سفرانك اك قدمليسى اولان آوستريا سفيرى بارون دوقاليس برنطق ايراد ايدرك اوصاف ومحامد سنيهٔ حضرت پادشاهى‌يى ياد وايراد واثناى مذاكراتده حكومت سنيه جانبندن ابراز اولنان مأثر ائتلافجويانه‌يى برلسان تقدير ايله تعداد ايليه‌رك دول معظمه سفراسى نامنه بيان تشكر ايلمش وخارجيه ناظرى دولتلو توفيق پاشا حضرتلرى طرفندن‌ده مقابلةً كلمات مناسبه ايراد اولنمشدر.

مقدمات صلحيه لايحه‌سنك امضالانمش اولديغى ايرتسى كونى تلغرافنامهٔ آتى ايله مقام جليل صدارتعظمادن اردوى همايون مشيرى دولتلو ادهم پاشا حضرتلرينه اشعار ايدلمشدركه مذكور تلغرافنامه بروجه آتى درج اولنور:

« دول معظمهٔ متوسطه سفراسيله اجرا اولنان مذاكرات اوزرينه دولت عليه ايله يونان حكومتى بيننده عقدى لازم كلن معاهدهٔ قطعيه‌يه اساس اولمق اوزره حقوق ومنافع سلطنت سنيه‌يه موافق وجه ايله قرارلشديريلان مقدمات صلحيه لايحه‌سى دونكى كون امضا اولنمش وبو جهتله دولت عليه ايله يونانستان بيننده حال حرب ختام بولمش اولديغى بيان اولنور.

فى ۷ ايلول سنه ۱۳۱۳

صدر اعظم

رفعت

عقد وامضا ایدلدیکی بالاده‌کی تلغرافنامهٔ سامی ایله اشعار ایدلمش اولان مقدمات صلحیه لایحه‌سنك ترجمه‌سی فی ۱۵ ایلول سنه ۱۳۱۳ تاریخنه مصادف اولان بازار ایرتسی کونی درسعادتده‌کی اوراق حوادث ایله رسماً اعلان ایدلمش اولوب برصورتی بروجه‌زیر درج وتزییر اولنمشدر :

مقدمات صلحیه‌نك ترجمه‌سیدر :

حکومت یونانیه دولت علیه ایله اعادهٔ صلح ومسالمت مقصدیله کندو منافعنك محافظه‌سنی دول معظمه‌یه تودیع ایتمش وباب عالی دول مشار الیهمك توسطنی قبول بیورمش اولدیغندن دولتین بیننده مستقبلاً جریان ایده‌جك مناسباتجه قطعی وباشلوجه اساس اتخاذ اولنمسی لازم کلان شرائط آتیه برطرفدن خارجیه ناظری دولتلو پاشا حضرتلری ودیکر طرفدن آلمانیا انکلتره آوستریا فرانسه وایتالیا وروسیه سفیرلری بیننده قرارلشدیرلمشدر .

برنجی ماده دولت علیه ایله یونانستان بیننده‌کی حدود مفصل تعریفنامه ایله برلکده مربوط خریطه اوزرنده کوستریلان کذرکاهه تطبیقاً تصحیح اولنه‌جقدر . شوراسی مقرردرکه کذرکاه حدودك ارض اوزرنده حین تطبیقنده سوق الجیش نقطهٔ نظرنجه منافع دولت علیه‌یه عائد بعض تعدیلات جزؤیه باب عالی ایله دول معظمه دلکه‌لری بیننده بالاتفاق اجرا اولنه‌بیله‌جکدر . اشبو تحدید حدودك تفرعاتی علاقه‌دار اولان طرفین دلکه‌لریله دول متوسطه سفاراتی عسکری دلکه‌لرندن مرکب بر قومیسیون طرفندن محلنده تعیین قلنه‌جقدر .

تحدید حدود قومیسیونی اشبو سند تاریخندن اعتباراً اون بش کون مدت ظرفنده ویا ممکن ایسه دها اول اجتماع ایده‌جك ومقرراتنی ایشه داخل اولان اوچ طرفك اکثریت آراسیله اتخاذ ایلیه‌جکدر .

ایکنجی ماده حکومت یونانیه دولت علیه‌یه درت ملیون لیرای عثمانی تضمینات حربیه تأدیه ایده‌جکدر .

اشبو تضميناتك صورت تأدیه‌سنی تسهیل ایچون اقتضا ایدن صورت تسویه یونانستانك دیون عمومیه‌سی تحویلاتنی حامل اولان اسکی داینلرك حقوق مکتسبه‌سنه ایراث خلل ایتمیه‌جك صورتده دول معظمه‌نك معاونتیله یاپیله‌جقدر . بونك ایچون دول متوسطه وکیللرندن مرکب اولمق ودول مشار الیهدن هر بری بر اعضا بولندیرمق اوزره آتنه‌ده مختلط بر قومیسیون تشکیل ایدیله‌جکدر . حکومت یونانیه قومیسیونك معاملاتنی تنظیم ایدر واول باول دولتلر طرفندن تصویب اولنمش برقانونی قبول ایتدیره‌جکدرکه اشبو قانون موجبنجه تضمینات حربیه ایچون عقد اولنه‌جق استقراض ایله دیون ملیهٔ

خارجيه ناظرى دولتلو توفيق پاشا حضرتلرى

سائره نك تسويۀ تقاسيطنه كافى وارداتك صورت استيفا واستعمالى مذكور قوميسيونك مراقبۀ مطلقه سى تحتنه وضع اولنه جقدر .

اوچنجى ماده تبعۀ يونانيه نك قبل المحاربه دول سائره تبعه سى مثللو مستفيد اولدقلرى معافيات وامتيازاتك قاعده سنه طوقونلمقسزين قونسلوسلق معافياتنجه سوء استعمالات وقوعنه محل براقمامق ولازمۀ عدالتك حسن جريانه حائل اولان احوالى منع ايتمك واعطا اولنان اعلاماتك اجراسى تأمين وافلاس ايشلرى داخل اولمق اوزره يونانيلر ايله اولان اختلافاتده تبعۀ عثمانيه واجنبيه نك منافعنى محافظه ايلمك مقصديله صور تسويۀ مخصوصه عقد اولنه جقدر .

دردنجى ماده اشبو مقدمات صلحيه نك تصديقندن اون بش كون صكره ويا ممكن ايسه دها اول اقتدار ومأذونيت لازمه يى حائز يونان دلگه لرى معاهدۀ صلحيۀ قطعيه نك امر تنظيم وامضاسنه دولت عليه مرخصلريله برلكده مباشرت ايتمك اوزره درسعادته

كله‌جكلردر . معاهدهٔ مذكوره اشبو سند احكامنك اساسی اوزرینه عقد ایدیله‌جك وبوندن ماعدا اسرای حربیه‌نك مبادله‌سی وعفو عمومی واعاده ایدیلان اراضیده متمكن اهالینك سربستیٔ مهاجرتی و برده قوای یونانیه طرفندن ایراث ایدیلان خساراتدن طولایی افراد اهالی‌یه اعطا اولنه‌جق تضميناتك صورت تأدیه‌سی حقنده برطاقم موادی محتوی اوله‌جغی كبی پوسته وتلغراف مناسباتنك بومناسباتی تنظیم ایدن مقاولات عمومیه‌یه توفیقاً اعاده‌سی دخی مشروط بولنه‌جقدر .

بشنجی ماده آتی الذكر مقاولاتك اوچ ای مهلت ظرفنده عقدی ایچون دخی عینی وقت وزمانده درسعادتده اجرای مذاكراته مباشرت اولنه‌جقدر .

اولاً معترض فیها اولان تابعیت مسائلنی بیك سكز یوز یتمش التی تاریخنده دولت علیه ایله یونانستان بیننده تذكر اولنان لایحه‌نك اساسلری اوزرینه تنظیم ایدر بر مقاوله‌نامه

ثانیاً اوچنجی ماده‌ده مصرح شرائط داخلنده اوله‌رق بر قونسلوسلق مقاوله‌نامه‌سی

ثالثاً حقوق عمومیه مجرمینك متقابلاً تسلیمی ایچون بر اعادهٔ مجرمین مقاوله‌نامه‌سی

رابعاً طرفین حدودی اوزرنده حركات شقاوتكارانه‌نك منع وتنكیلی حقنده بر مقاوله‌نامه

التنجی ماده مقدمات صلحیه امضا اولنور اولنمز دولت علیه ایله یونانستان بیننده حال حرب ختامپذیر اوله‌جقدر .

تسالیانك امر تخلیه‌سی ایكنجی ماده‌نك صوك ایكی فقره‌سنده مصرح شرائطك ایفا اولنه‌دیغی دولتلرجه تصدیق وتضمینات حربیه ایچون عقد ایدیله‌جك استقراضك زمان نشری مادهٔ مذكوره‌ده مصرح صورت تسویهٔ مالیه احكامی موجبنجه مختلط قومیسیون طرفندن تعیین ایدلدیكی كوندن اعتباراً بر آی مدت ظرفنده اجرا قلنه‌جقدر . تخلیه اولنه‌جق محللرك صورت تخلیه‌سیله مأمورین یونانیه‌یه صورت تسلیمی دول معظمه دلكه‌لرینك انضمام معاونتیله علاقه‌دار اولان طرفین دلكه‌لری جانبندن تعیین قلنه‌جقدر .

یدنجی ماده اشبو مقاوله‌نامه امضا وتصدیق ایدیلنجه دولت علیه ایله یونانستان بیننده مناسبات منتظمه‌یه تكرار مباشرت اولنه‌جق وایكی حكومتدن هر برینك نظر قانونده حال وموقعی منتظم اولان تبعه‌سی دیكرینك اراضیسی اوزرنده كما فی السابق سربستجه اقامت ودور وسیاحت ایده‌بیله‌جك وسربستیٔ تجارت وسیر سفائن صورت متقابله‌ده اعاده قلنه‌جقدر. طرفین ایلروده بر تجارت وسیر سفائن معاهده‌نامه‌سنك عقدی صلاحیتنی محافظه ایدرلر .

سكزنجی ماده مقاولهٔ حاضره تصدیق اولنور اولنمز قونسلوسلقلر تكرار تأسیس اولنه بیله‌جك وبونلرك هر ایكی مملكتده اثنای محاربه‌ده كندو تبعه‌لرینك منافعنی محافظه‌یه مأمور اولمش اولان دولتلر سفیرلرینك انضمام معاونتیله ایفای وظیفه ایده‌بیله‌جكلردر بشنجی ماده‌نك

عقدینـه وموقع اجرایه وضـعنه دكـین قونسـلوسلر اداره‌یه متعلق وظیـفه‌لرینی محاربه‌دن اولـكی عینی اساسـلر اوزرینـه ایفا ایلیه جكلردر . تبعهٔ عثمانیه ایله تبعهٔ یونانیه بیننده‌كی مصـالح عـدلیه‌یه كلنجـه اعلان حربدن مقدم محاكمه حواله ایدلمش بولنان مصالح عدلیه حقنده ممالك شاهانه‌ده محاربه‌دن اول مرعی‌الاجرا اولان اصوله توفیقاً معامله‌ده دوام اولنه‌جق واعلان حربدن صكره ظهور ایدن مصالح حقنده ایسه دولت علیه ایله صرب حكومتی بیننده منعقد فی ٢٦ شباط و ٩ مارت سنه ١٨٩٦ تاریخلی مقاوله‌نامه اساسنه مستنداً اوروپا حقوق دولیه‌سی قواعدینه توفیقاً معامله ایدیله‌جكدر.

طقوزنجی ماده اثنـای مذاكراتده دولت علیه ایله یونانسـتان بیننده اختلاف وقوعی تقدیرنده علاقه‌دار اولان طرفیندن بری ویادیكری نقاط معترض فیهایی درسعادتده مقیم دول معظمه سـفراسینك (آربیتراژ) ینه حواله ایده بیله‌جك و بونلرك مقرراتی دولتین ایچون مجبوری‌الاجرا اوله‌جقدر اشبو (آربیتراژ) صـورت مشتركه‌ده ویا علاقه‌دارانك مخصوصا ارائه ایده جكلری وجه ایله وكرك طـوغریدن طوغری‌یه وكرك مخصوص دلكه‌لر معرفتیله اجرا اولنه بیله‌جكدر تساویٔ آرا وقوعنده حكملر برحكم ثالث انتخاب ایده‌جكلردر.

اوننجی ماده تسـالیانك یونانستانه تركی حقنـده فی ٢٤ مایس سنه ١٨٨١ تاریخلی مقاوله‌نامه‌نك احكام وشرائطی اشبو سند ایله تعدیل ایدلمش بولنان احكام وشرائط مستثنا اولمق اوزره ابقا ایدلمشدر باب‌عالی مذكور مقاوله‌نامه احكامندن منبعث مسائلك تسویه‌سی حقنده‌كی تكلیفاتی مقاولهٔ مذكوره‌یی امضا ایدن دولتلره تبلیغ وحواله ایلمك حقنی محافظه بیورر دول مشار الیهمك مقرراتی حكومت یونانیه طرفندن قبول ایدلمك لازمكلور .

اون برنجی ماده دولتین بیننـده مناسبات حسنهٔ همجوارینك تأمینی مقصدیله دولت علیه ایله حكومت یونانیه كندو الكالرنده حكومت متجاورەنك حضور وامنیتنی اخلال ایده بیله‌جك تحریكات وتسویلات وقوعنی تجویز ایتامكی تعهد ایلیه‌جكلردر .

خاتمه

اشبو مقدمات صلحیه سكزكون مهلت ظرفنده طرف اشرف حضرت پادشاهیدن تصدیق بیوریلور بیورلمز احكام وشرائط مندرجه‌سی دول معظمه سفراسی طرفندن آتنه قابینه‌توسنه تبلیغ قلنه‌جق ومجبوری‌الاجرا عد اولنه‌جقدر .

محـاكمهٔ احوال عمومیه

وقوعات تاریخیه‌یی ساده‌جه یازوب حكایه ایتمك تاریخ یازمقدن مقصود اولان فائده‌یی تأمین ایده‌مز برمتخصص تشریح، امراضك داخل بدنده حاصل ایلدیكی تأثیرات مخربه‌یه بحقٍ كسب وقوف ایچـون جسـد موتایی نصل اك درین نقطه‌لرینه قدر آچوب تدقیق ایلر ایسه تاریخ یازمق وظیفه‌سنی درعهده ایدن برمحررده حكایه ایلدیكی احوالی كوزلجه

محاکمه ایدرك قارئلر ایچون مدار استفاده وعموم ایچون باعث عبرت وانتباه اوله‌جق بر نتیجه‌استخراجنه چالشمق مجبوریتنده‌در.

وقایع سیاسیه وحربیه‌سی بالاده‌کی قسملرده اوزون اوزادی‌یه بسط وحکایه اولنان یونان محاربه‌سنده هر حکومت ایچون مدار انتباه اوله‌جق پك چوق احوال کورولمشدر .

یونان دولتی کبی کوچك برحکومت تصلبه طفره فروشانه معاملاتی کندیسنه عادت ایدنمش ، آلتی یوز سنه‌لك برمبنای قوی بولنان دولت عثمانیه‌یه میدان اوقومه‌یی اسهل اموردن عد ایده‌کلمشدر . زمان آسایشده بیله بو مملکت مطبوعاتنك قوللاندیغی لسانه‌باقیله‌جق اولسه حال حاضر شرقی برآنده آلت اوست ایتمك یونانلیلرك ید اقتدارنده ایمش ظن اولنوردی . بویله کوچك برحکومتك معاملات طفره فروشانه‌سی نه‌دن ایلری کلیورمی دینه‌جك ؟ اوراسنك ایضاحی پك قولایدر. یونان دولتی اوته‌دنبری شرقده منافع مخصوصه‌سی بولنان دول معظمه‌دن بریسنه منتمی اولوب آنك حمایه‌سی سایه‌سنده هر درلو کستاخانه حرکتنك جزاسز قاله‌جغنی وصیقلدیغی زمان حمایه اولنه‌جغنی بیلدیکی جهتله شوکت وقدرت عسکریه‌سی کندیسنی آن واحدده برباد ایتمکه کفایت ایدن حکومت عثمانیه‌یه قارشی سرکشانه معاملاته اجتساردن خالی قالمیوردی. فی الحقیقه تاریخمزك بالخاصه برعصرلق وقوعاتی کوزدن کچیریله‌جك اولورسه حکومات صغیرهٔ بالقانیه‌نك دول معظمه‌دن برینه کسب مقارنتله حکومت سنیه‌یه میدان اوقورجه‌سنه معاملانه جرأتنه دائر پك چوق امثاله تصادف ایلرز .

روسیه و آوستریا کبی شرقده طوغریدن طوغری‌یه منافع مخصوصه‌سی وانکلتره کبی چوریله‌جك انتریقه‌سی بولنان دولتلرك ایجابات عمومیهٔ سیاسیه‌دن اوله‌رق بالقان حکومات صغیره‌سنی دائما ایستدکلری کبی قوللانه کلدکلری معلومدرکه بوحکومتلردن بریسی‌ده یونانستاندر .

حکومت مذکوره الك بیوك منفعتی موقع جغرافیسی اقتضاسنجه واقونومی نقطهٔ نظرنجه هر دولتدن زیاده رابطهٔ قویه‌سی اولان دولت عثمانیه ایله تحکیم روابطه چالشمق کیفیتی اولدیغندن ذهول ایدرك برطاقم آمال تجاوزکارانه‌یه قاپلمقله شمدی‌یه قدر هم کندیسنه وهم‌ده دولت علیه‌یه پك چوق ضرر ویرمشدر .

یونانستان احوال مالیه واقتصادیه‌سی پك فنا برصورتده بولندیغی وبناءً علیه مناسبات عظیمهٔ تجاریه‌سی اولان سلطنت سنیه ایله خوش کچینه‌رك یونان تبعه‌سنك ممالك عثمانیه‌ده اکتساب ایده کلدکلری منافع عظیمه‌یی بالطه‌لامامق مجبوریتنده اولدیغی حالده دخی یونان رجال دولتی واز جمله دلییانی ایله طرفدارانی اوته‌دنبری ممالك دولت علیه‌یه تجاوز آرزوسنی بسلمکده بولنمشلردی .

بوندن اون‌اون‌ایکی سنه اول بو آرزولر- یی موقع فعله چیقارمق ایستدکلری زمان

دول معظمه طرفندن دوچار اولدقلری ضربهٔ رد وتأدیب یونانیلری آنجق اون اون ایکی سنه قدر راحت طورمغه مجبور ایده‌جك قدر تأثیر کوسترمشدر . بونلر لکن ایکی اوچ سنه ظرفنده ممالك عثمانیه‌ده تعاقب ایدن غوائل داخلیه‌یی وبونك اوروپاجه حاصل ایلدیکی تأثیراتی کورنجه اجرای آمال تجاوزکارانه ایچون تام فرصت زمانی کلمش اولدیغنه وتجاوزکارلقده بولنه‌جق اولورلرسه اوروپا دول معظمه‌سی طرفندن ممانعت دکل بلکه معناً وفعلاً مظاهرت کوره‌جکلرینه احتمال ویره‌رك بیرلنمکه باشلامشلر و « بز احوال شرقیه‌یی بویله آلت اوست ایدرز ، شویله یاپارز » کبی سوزلر سویلمکده بولنمشلر ایدی .

یونانیلرك باشلیجه واسطهٔ تهدیدی « ئه‌له‌نیزم » سوزی اولوب ممالك عثمانیه‌ده بولنان روملری ده کاملاً کندیلریله هم افکار عد ایلرلر وکوچك بر اشارتلری اوزرینه یونان نسلنه منسوب اولانلرك عموماً کندیلریله برابر حرکت ایده‌جکنی ظن ایدرلر ایدی . حتی حرب باشلامزدن اول یونان رجالی طرفندن اوروپا غزته‌لری مخبرلرینه بوجهت صراحةً بیان اولنه‌رق یونانك بر اشارتیله یونان نسلنه منسوب اولانلرك کاملاً آیاقلانه‌جغی واقطار شرقیه‌نك باشدن باشه آتش ایچنده قاله‌جغی سویلنمش و بو صورتله اوروپا تهدید ایدلمك ایستنمشدر .

حرب اخیر یونان رجالنك بوسوزلری نه‌قدر بی اصل واساس اولدیغنی تمامیله ظاهره چیقارمش ، « ئه‌له‌نیزم » دینلن تهدید قالقانك تأثیرسز ، حکمسز برشی اولدیغنی اوروپا آکلامشدر . فی الحقیقه بوندن یتمش سکسان سنه وبلکه ده اوتوز قرق سنه اول « پان ئه‌له‌نیزم » فکری فوق العاده رواج بوله‌رق یونان رجال ومتمولانی بوفکرك ترویجی ضمننده هر درلو فداکارلغی اجرادن کری طورمامش ایسه‌ده اوزماندن بری اوروپا سیاسیات عمومیه‌سنده کوریلن تبدل عظیم بوفکرك قابل حصول اولمدیغی اکثر یونانیلر نظرنده اثبات ایلدیکی کبی یونان رجالنك ده بردرلو تأمین حسن ادارهٔ مملکته موفق اوله‌میشلری واحوال مالیه و اقتصادیهٔ مملکتك کوندن کونه فنالاشمسی اسکی یونان محبلرینك زوال توجه ومحبتنه پك زیاده یاردیم ایلمشیدی . بونك ایچوندرکه حرب اخیرده یونانه نقداً معاونتده بولنان متمولان آز کورولمش وکیمسه‌ده « پان ئه‌له‌نیزم » غیرتی صورت فوق العاده‌ده تجلی ایده‌مامشدر . حرب اخیرك وقوعیله شوحقیقتك میدانه چیقمسی یونانستان ایچون پك مهم ضایعات معنویه‌دندر. بوندن صکره اوروپایه ودولت علیه‌یه قارشی مدار تهدید اتخاذ ایده‌جك بر « پان ئه‌له‌نیزم » وجودندن بحث ایتمك ممکن ، اولمیه‌جغی کبی بحث ایدلسه دخی اوروپا نظرنده ذره‌جه حکمی کورولمیه‌جکدر .

حرب اخیرده نه یونان رجال سیاسیه‌سی کندیلرندن مأمول بولنان بصیرتکارانه وعاقلانه ودوراندیشانه حرکاتی کوستردیلر ، نه یونان اردوسی ایله دونماسی کندیلرینه

عائد بولنان وظیفه‌یی بحق ایفا ایتدیلر. بونلرك حركات عمومیه‌سی اسكی یونانیلك غیرتنك پك زیاده سونمش اولدیغنی نظر عالمده اثبات ایتمكه كفایت ایتمشدر . ایشته حرب اخیرك یونانستان ایچون حاصل ایلدیكی نتیجه‌لر ، موجب اولدیغی معنوی ضررلر بوندن عبارتدر. یونان رجالی دور اندیشلك ایدوب مملكتلرینی بو ضررلردن محافظه ایده‌مامش اولدقلرندن طولایی تاریخ نظرنده الی‌الابد مسئولدرلر .

حكومت سنیه ایله ملت عثمانیه‌نك حرب اخیرده كوستردكلری معاملاتك محاكمه‌سنه كلنجه عثمانلی ارباب سیاستی غایت دوراندیشانه طورانمشلردر . یونانیلرك كریده تجاوزی اوزرینه دولت علیه همان یونانه اعلان حرب ایتمسی لازمكلیر ایكن بوبابده التزام استعجال قلنمیوب اولا كرید اختلافنی بیلدكاری كبی حل ایتمك اوزره كیفیت دولتلرك رأینه حواله ایدلمش و بوصورتله دول معظمه‌نك آمال آسایشجویانه‌سنه مماشات كوسترلمشدر. یونانیلر كریدجه موقع فعله چیقاره‌مدقلری آمال تجاوزكارانی برآ وجوده كتیرمك اوزره حدوده عسكر سوقیاتنه باشلادقلری ودونمالرینی حاضرلادقلری زمان دخی دولت علیه متأنیانه حركتله كندیسنك یونانه قارشی بركونه امل تجاوزكارانه‌سی بولنمدیغنی وفقط یونان طرفندن تجاوز ایدیله‌جك اولورسه مجبور مدافعه اوله‌جغنی دولتلره افهام ایتمش وتجاوز وقوعنده مدافعهٔ مشروعه‌ده بولنمق دولت علیه‌جه ممكن اولوب بوكا دول معظمه طرفندن سس چیقارلمیه‌جغی جوابی آلنه‌رق اوجهتجه‌ده موقع سیاسیٔ عثمانی تأمین ایدلدكدن صكره ظهور حاله انتظار ایدلمشدر. قبل الحرب بر دولت ایچون موقع سیاسیسنی بوصورتله تأمین ایلمك ومحافظهٔ بیطرفی حقنده دول معظمه‌دن سوز آلمق خصوصنك نه‌قدر مهم اولدیغی آزادهٔ كلفهٔ بیاندر .

یونان رجالی دول معظمه‌نك بو قرارندن خبیر اولدقدن صكره یونان اردوسنك دولت علیه اردوسیله چارپیشمسی مغلوبیتدن بشقه برشیئی انتاج ایتمیه‌جكنی نظر دقته آلمق لازم كلیر ایكن ینه تجاوز فكرنده عناد و اصرار كوسترمكله‌ده مملكتلرینك منفعتنه خدمت ایتمامش اولدیلر. بو نقطهٔ نظردن ده كندیلرینه مسئولیت توجهی طبیعیدر .

اعلان حربدن صكره جریان ایدن احوالده دخی حكومت عثمانیه ایله اهالی عثمانیه‌نك یونان حكومتیله یونان اهالیسنه فائق مزیات مخصوصه‌یه مالك اولدقلری ثابت اولمشدر .

یونان تبعه‌سنك ممالك عثمانیه‌ده مالك اولدیغی انواع مساعدات یونانستان ایچون بر لطف مخصوص اولوب یونان رجالی بوراسنی تقدیر ایله سلطنت سنیه‌نك دوستلغنه هر شیدن زیاده اهمیت ویره‌جكلری یرده حقوق مقدسهٔ سلطنت سنیه‌یه تعرضه قیام ایتملری اهالیٔ عثمانیه‌یی و باخصوص اهل اسلامی پك زیاده دلگیر ایتمش وكریدده یونان تحریكاتی یوزندن ظهور ایدن احوال مؤلمه‌ده قلوب اهل اسلامده برجریحه پیدا

ایلمش اولدیغندن اعلان حرب ایدیلیر ایدلمز حقوق هم جواری‌یه رعایت ایتمز ، نعمت قدری بیلمز بر قومك حدینی بیلدیرمك ایچون سلاحه صارلمغی نفسیچون فرائضدن عد ایدرك کوکللو یازلمغه باشلامشدی . بوبابده اك زیاده ایلری کیدنلر قوصوه ولایتی اهل اسلامی ایله آرناوودلق دلاورانی اولمشدر . بونلر میدان محاربه‌یه باشیبوزق طرزنده کیتمیه‌رك مکمل و منتظم طابور تشکیل ایتمك وضابطان عسکری قوماندا سنده بولنمق اوزره طرف حکومت سنیه‌دن وقوع بولان تکلیفه جان‌ودلدن عرض مطاوعت ایده‌رك میدان محاربه‌یه شتاب ایله الحق جانسپارانه خدمات ایفاسنه موفق اولوب عثمانلیلغك شانی اعلایه وحقوق مقدسهٔ عثمانیه‌یه ذره‌جه تجاوز ایدلدیکی زمان عثمانلیلرك نصل سوه سوه قانلرینی دوکه‌جکلرینی بتون جهانه ارائه‌یه موفق اولمشلردر .

حالبوکه افراد ملت عثمانیه‌نك دولت ووطنك محافظهٔ تمامیت وادامهٔ شان‌وشوکتی اغورنده قاتلاندیغی فداکارلق یالکز بوکا منحصر اولمیوب تأسیسات عسکریه‌نك اکمال نقصانی ضمننده کشاد اولنان اعانهٔ عمومیه‌یه هرکس حاللی حالنجه اشتراك ایتمك صورتیله‌ده بیوك بر اثر حمیت کوسترمشلر والحاصل حکومت سنیه محافظهٔ حقوق دولت ووطن ایچون هرنه‌یه لزوم کوسترمش ایسه جمله‌سنی صمیمی بر آرزوی وجدان ایله ایفا ایلمشلردر برطاقم یالانجی سیاحلر ومحررلر طرفندن نشر اولنان اراجیفه قاپیله‌رق اهل اسلامده حس حمیت وفداکاری آزالمش اولدیغنه احتمال ویرن اوروپا برکوچك حادثه‌ده شودرجه غلیان حمیتی کورنجه وباخصوص حقوق افراد وبین‌المله رعایت خصوصنده عثمانلیلرك یونانلیلر ایله نسبت قبول ایتمیه‌جك درجه‌ده آثار تفوق کوسترمش اولدقلرینی نظر تقدیره آلنجه هیئت عثمانیه‌یه بشقه برنظر احترام ایله باقمغه باشلامشدر .

حالبوکه محاربه‌دن بر آی اول اوروپانك اوزرمزه عطف ایلدیکی نظرایله بوصکره‌کی نظر احترامی یکدیکریله مقایسه ایدیله‌جك اولورسه محاربه‌نك یالکز بویله برتحولی استلزام ایدن غلبهٔ معنویه‌سی عثمانلیلر ایچون جهان دکر برکیفیت اولدیغی تسلیم اولنور .

خلیفهٔ عال‌العال رسول‌اله اولان پادشاهك افراد ملت حقنده‌کی توجه ومحبتی وافراد ملتك‌ده پادشاهلرینه اولان مطاوعت وطوبتی بو محاربه‌ده پك جلی برصورتده نمودار اوله‌رق مقام اقدس خلافتك بر امر واشارتی اوزرینه هیئت عثمانیه‌نك نصل فداکارلقلر کوستره‌جکی آکلاشلدیغی کبی دولت ووطنك حقوق مقدسه‌سنی مدافعه امرنده فدای نفس ایدن غازیان کرامی مقام اقدس خلافت عظمانك نه صورتله تلطیف ایده‌جکی‌ده طرف اشرف حضرت پادشاهیدن مجروحین غزات کرامك حسن تداویلرینی تأمیناً مصروف بیوریلان عنایات وقوماندان افراده وارنجه‌یه قدر تسالیا اردوسی حقنده

شرفتوالی ایدن التفات جهاندرجات مخصوصه ایله رهین موقع بداهت اولمشدر .

قوماندانلره مزین قلیجلر، حربه اشتراك ایدن امرا وضابطان وافرادك جمله سنه وبرای تداوی درسعادته کلوب ده اکتساب عافیت ایدن مجروحین غزاته حضور معالی نشور شاهانه ده مدالیه لر احسانی هب افرادك دولت ووطن حقنده کی فداکارلقلری بحق تقدیر ایدلدیکنه دال اولان مآثر علویهٔ شاهانه دن اولمسیله شایان تبجیل واحترام اولان احوالدندر .

خلاصه عثمانلیلر هر حال وکارده یکدل ویکجهت اوله رق چالشدقجه توفیقات صمدانیه نك عزممزده بزه یار ویاور اوله جغی حرب سابقك احوال مخصوصه سی دلالتیله مستبان اولدیغندن بوجهتی هر زمان نظر بصیرت وعبرت اوکنده طوتمق هیئت عمومیه مز ایچون وجائبدندر .

***

درسعادته کلوب ده اکتساب عافیت ایلین مجروحین غزاته احیای مراسم تلطیفاتپروری مقصد جلیلیله مدالیه لرك حین توزیعنده طرف ذیشرف حضرت پادشاهیدن ایراد بیوریلان نطق عالئ همایون ایله تسالیا ویانیه اردوی همایونلرنده قوماندان پاشالر حضراتیله امرا وضابطان وافراد بسالت نهاده سیوف مرصعه ومدالیه لر توزیعی مأموریتیله مواقع مذکوره یه کوندریلن یاوران حضرت شهریاریدن فریق سعادتلو وهبی پاشا حضرتلرینك مجروحین غزاته تبلیغه مأمور اولدقلری ارادهٔ تلطیفات معتادهٔ حضرت ظل اللهی یی بروجه زیر درج ستون تکریم ایدرك تاریخچمزه حسن خاتمه ویریرز :

صورت نطق همایون حضرت پادشاهی

« سوکیلی اولادلرم .
« املمز صلح مسالمتك محافظه سی »
« وقان دوکولمامسی اولدیغی حالده یونانلیلر »
« بویله حرکت ایتمیوب مملکتمزه تجاوز »
« ایتمك ایستدیلر ونقض عهد ایله حرکت »
« ایلدیلر . حقوقمزی محافظه ایتمك »
« طوپراغمزی چکنتمامك اوزرمزه فرض »
« عین اولدی . اللهه کوه ندك محاربه یه »
« کیریشدك . یوز بیك کره حمد وشکر »
« اولسون تکری تعالی حضرتلرینك عون »
« وعنایتی وپیغمبرمز صلی اه تعالی علیه وسلم »
« افندمز حضرتلرینك امداد روحانیتی »
« ایله مظفر اولدق . بو محاربه ده عسکر- »
« لرمك کوستردیکی غیرت وجسارت بکا »
« نه بیوك ممنونیت ویردی . نه قدر »
« افتخار ایتدم . هله مظفراً کیردکلری »
« یرلرده کوریلن حسن حرکتلرینه »
« هرکس آفرین خوان اولدی . بونك »
« ایچون ده ممنون وبختیارم . بو یونان »
« محاربه سنده قازانیلان مظفریاتك خاطرهٔ »
« فاخره سی اولمق ایچون بر مدالیه یاپدیردم »
« استقامت وخدمت وصداقت وشجاعتکزی »
« بحق تقدیراً اوزری کلمة الله ایله مزین »
« اولان اشبو سنجاق آلتنده بر دانه »
« ویریورم . »

سرعسکر ظفر پیکر دولتلو عطوفتلو رضا پاشا حضرتلری

صورت ارادهٔ عنایت عادهٔ حضرت خلافتپناهی

« کیت بنم غازی اولادلرمی کور وبندن »
« سلام سویله . اونلر بنم آرسلانلرم وکندی »
« چوجقلرمدن هیچ فرقی اولمیان اولادلرمدر »
« بودفعه یونان محاربه سنده کوستردکلری »
« شجاعت وصداقت ، حمیت وغیرت اللهی »
« راضی وپیغمبری خشنود ایتدی . بنده »
« بابالری اولمق مناسبتیله کمال ممنونیت ایله »
« چولوغمله چوجغمله کیجه وکوندوز آنلرك »
« صحت وسلامتنی جناب حقدن تضرع ونیاز »
« ایدیورم. وکندیلرینه یادکار حرب اولمق »
« اوزره بررده مدالیه احسان ایتدم. آنلریده »
« کوتور . سینهٔ صداقتلرینه تعلیق ایت . »
« مراق ایتمسونلر انشاالله قریباً کسب صحت »
« ایدرك مملکتلرینه سلامتله واصل اولورلر. »

انتهی

3 1761 06981306 1